η σημερινή
Της Κυριακής

ΟΠΟΙΟΣ ΕΛΕΥΘΕΡΑ ΣΥΛΛΟΓΑΤΑΙ ΣΥΛΛΟΓΑΤΑΙ ΚΑΛΑ • ΡΗΓΑΣ ΦΕΡΑΙΟΣ

21.10.2018

/// ΑΡ. 14956 /// ΜΑΖΙ ΜΕ OK! €2,90

www.simerini.com.cy

Ν. ΡΟΛΑΝΔΗΣ: ΝΑΙ ΣΤΗΝ ΑΠΟΚΕΝΤΡΩΜΕΝΗ ΟΜΟΣΠΟΝΔΙΑ

Συμφωνώ με τον Πρόεδρο στο θέμα της Ομοσπονδίας, δηλώνει ο πρώην ΥΠΕΞ, επαναφέροντας, ταυτόχρονα, την πρότασή του για μορατόριουμ στα ενεργειακά.

ΠΟΛΙΤΙΚΗ /// 6

ΑΘΗΝΑ: ΠΑΡΑΙΤΗΣΗ ΜΕ ΙΣΧΥΡΕΣ ΑΝΑΤΑΡΑΞΕΙΣ

Σεισμικούς τριγμούς προκαλεί στην Αθήνα η παραίτηση Κοτζιά, με τη συγκυβέρνηση να εξέρχεται λαβωμένη από την κρίση.

ΠΟΛΙΤΙΚΗ /// 14

ΠΡΩΤΟ ΒΗΜΑ ΓΙΑ «ΒΟΡΕΙΑ ΜΑΚΕΔΟΝΙΑ»

Σάλος από τις καταγγελίες για χρηματισμό βουλευτών και πολιτικές αναταράξεις. Επιφυλάξεις και αιχμές.

ΔΙΕΘΝΗ /// 2, 30

ΤΟ ΠΡΟΦΙΛ ΤΟΥ ΝΕΟΥ ΚΟΜΜΑΤΟΣ

Πρεμιέρα σήμερα για τη Δημοκρατική Παράταξη, με τον Μάριο Καρογιάν σε πρωταγωνιστικό ρόλο.

ΠΟΛΙΤΙΚΗ /// 14

OK! ΤΟ ΝΟΥΜΕΡΟ ΕΝΑ ΠΕΡΙΟΔΙΚΟ ΤΩΝ CELEBRITIES

Κενό αέρος

ΣΤΗΝ ΙΔΙΑ ΠΤΗΣΗ ΘΕΑΤΕΣ ΜΕ ΚΑΤΑΡΡΕΥΣΗ-ΣΟΚ. ΦΩΤΙΑ ΣΤΑ ΕΙΣΙΤΗΡΙΑ, ΕΡΩΤΗΜΑΤΑ ΓΙΑ ΣΧΕΔΙΟ ΚΡΙΣΗΣ

Στον... αέρα έμεινε ακόμα μια κυπριακή εταιρεία αερομεταφορών διακόπτοντας απότομα, αλλά όχι αναίτια, τη λειτουργία της. Μετά τις κρατικές Eurocypria και Κυπριακές Αερογραμμές, η (ιδιωτική) Cobalt ολοκλήρωσε το διετές της ταξίδι με ανώμαλη προσγείωση. Το προδιαγεγραμμένο τέλος της εταιρείας, το οποίο γράφτηκε με επώδυνο τρόπο την περασμένη Τετάρτη, έμοιαζε αναπόφευκτο. Οι συσσωρευμένες οικονομικές ζημιές, η αδυναμία εξεύρεσης επενδυτών, ο σκληρός ανταγωνισμός στους ευρωπαϊκούς αιθέρες, η εκρηκτική αύξηση στις τιμές του πετρελαίου και η απουσία υποστήριξης από έναν μεγαλύτερο όμιλο, ήταν οι βασικοί λόγοι που οδήγησαν στο λουκέτο. Η ταλαιπωρία για τους επιβάτες και όσους είχαν κλείσει εισιτήριο στις πτήσεις της εταιρείας ήταν το πρώτο -άμεσο- δείγμα όσων επακολούθησαν. Οι τιμές εισιτηρίων εκτοξεύτηκαν σε δυσθεώρητα ύψη, με τους ειδικούς σε θέματα αεροπλοΐας να εκφράζουν ανησυχίες κατά πόσον θα επιστρέψουν στα προ-της-Cobalt φυσιολογικά επίπεδα. Την ίδια στιγμή, επανήλθε στην επιφάνεια η ανάγκη για ενιαίο σχέδιο διαχείρισης κρίσεων, όπως προβλέπουν οι διεθνείς πρακτικές.

ΕΙΔΗΣΕΙΣ /// 2, ΟΙΚΟΝΟΜΙΑ /// 19

Χωρίς Veto και Ζάρια

Ο Νίκος Αναστασιάδης ως αρχηγός του Δημοκρατικού Συναγερμού είχε το θάρρος και την τόλμη να γίνει ο Ηρακλής, ο πολεμιστής υπέρ του Σχεδίου Ανάν. Απέτυχε. Ο Λαός τον απαξίωσε. Το Κόμμα του τον κράτησε, παρόλο που πέραν του 60% του Κόμματος αυτού ψήφισε ΟΧΙ. Τον κράτησε και τον ανέδειξε στην Προεδρία μετά την «προπαρασκευαστική» θυσία της υποψηφιότητος του κ. Κασουλίδη. Ο Νίκος έδειξε ότι έχει ηγετικές ικανότητες. Μπορεί να αποφασίζει και να ενεργεί. Είναι άλλο θέμα και άλλο κεφάλαιο αν οι αποφάσεις και οι ενέργειές του εκ των υστέρων αποδεικνύονται χρήσιμες ή καταστροφικές...

Όταν εξελέγη Πρόεδρος, έδωσε την υπόσχεση ότι θα είναι ο Πρόεδρος της λύσης του Κυπριακού. Όπως, βεβαίως, και όλοι οι προηγούμενοι Πρόεδροι. Αυτός όμως είχε την Ιστορία του Ανάν στην πλάτη και στη φαρέτρα του. Ήταν φανατικός υποστηρικτής της αποδοχής του Σχεδίου του ως Λύσεως του Κυπριακού. Γιατί, λοιπόν, στα 5 πρώτα χρόνια της Προεδρίας του δεν υπέγραψε, με ηγετική τόλμη, τα καλύτερα Σχέδια (αφού όπως λέγει ο ίδιος με τις Συνομιλίες του τα βελτίωσε), όπως άφηνε τον Λαό με τις σχετικές ρητορικές του να θεωρεί βέβαιο; Ο Λαός που τον ψήφισε, έκρινε ότι αυτός είναι ο κατάλληλος Πρόεδρος για τη Διζωνική, Δικοινοτική Ομοσπονδία... Λύση δεν μπόρεσε να φέρει στα 5 χρόνια, αλλά διατήρησε την εμπιστοσύνη τού Λαού ότι θα τη φέρει, αν επανεκλεγεί...

Δεν την έφερε. Δεν πρόκειται να τη φέρει. Ούτε το Σχέδιο Ανάν, ούτε αυτά που «βελτιώθηκαν» στα χρόνια του Χριστόφια και του Αναστασιάδη μπορούν να προχωρήσουν. Και τώρα τι γίνεται; Ο μεν Πρόεδρος αναγγέλλει ότι τα αδιέξοδα στο Κυπριακό είναι άθραυστα. Συνεπώς η Διζωνική, Δικοινοτική Ομοσπονδία ούτε επετεύχθη, ούτε θα επιτευχθεί. Εξέλιπε. Δεν μπορεί να γίνει αποδεκτό και να λειτουργήσει τέτοιο Πολιτειακό Έκτρωμα. Δεν είναι βιώσιμο. Δεν είναι λύση. Είναι **διάλυση**. Είναι **καταστροφή**. Και ποια είναι η λύση; Ο Πρόεδρος Αναστασιάδης άρχισε σιγά-σιγά να ψιθυρίζει την άλλη λύση. Είναι, λέγει, τώρα, η «Αποκεντρωμένη Ομοσπονδία».

Βαφτίζει τα Δύο Κράτη σε «Αποκεντρωμένη Ομοσπονδία». Δεν το λέγει, δημοσίως, καθαρά. Είναι θέμα χρόνου να το πει. Δικαιούται να αλλάξει την πολιτική του στο Κυπριακό όταν είναι αδιέξοδη και επικίνδυνη; Όχι απλώς δικαιούται, αλλά **υποχρεούται**. Μπορεί να λυτρωθεί από τις αμαρτωλές συμπεριφορές του στο Σχέδιο Ανάν; Μπορεί και πρέπει (αν δεν λυτρώθηκε), να λυτρωθεί. Να ανανήψει. Να αναβλέψει. Να αλλάξει πορεία. Με νέους στόχους και νέες αποτελεσματικές διεκδικήσεις και μεθόδους.

Μπορεί ο Πρόεδρος να πράξει όλα αυτά; Κρίνουμε ότι και μπορεί και πρέπει, **άμεσα** να τα πράξει. Επικαλούμενος το Δημοψήφισμα του ΟΧΙ, το οποίο κατήργησε και το Σχέδιο Ανάν και όλα τα προηγούμενα Σχέδια. Η μόνη φορά που αποφάσισε ΚΑΘΑΡΑ ο Κυπριακός Ελληνισμός. Ο Πρόεδρος έχει τώρα κατανοήσει ότι καλείται από τα Αδιέξοδα που βιώνει, να μην υπογράψει την καταστροφή και τη διάλυση της Πολιτείας που ορκίστηκε να προστατεύει.

Ο Πρόεδρος έχει την πείρα και τη δυνατότητα ν' αλλάξει πορεία και στόχο. Να θέσει στόχο την Ελευθερία της Τουρκοκρατούμενης Ευρωπαϊκής Κύπρου. Θα δυσαρεστήσει, ίσως, τους οργισμένους ΦΙΛΟΥΣ του, οι οποίοι ήδη τον υβρίζουν και οι οποίοι τον θέλουν να υποκύψει... θα ικανοποιήσει όμως και τους νεκρούς και τους ορθώς σκεπτόμενους ζωντανούς αυτού του δύσμοιρου τόπου. Θα ικανοποιήσει την Ιστορία αυτού του τόπου. Και θα αποδείξει ότι, τα **διδάγματα** των 44 άγονων και καταστρεπτικών χρόνων Συνομιλιών, σε λανθασμένη πορεία τα έχει κατανοήσει. Και ότι αρχίζει μια νέα πορεία με ευρωπαϊκά Εμβλήματα. Και ΣΤΟΧΟ τη δημιουργία ΒΙΩΣΙΜΟΥ Κράτους. Κράτους που θα λειτουργεί με το Ευρωπαϊκό Κεκτημένο. Και για τους Ελληνοκύπριους και για τους Τουρκοκύπριους. Όχι με τα Veto και τα Ζάρια.

Οι Αμερικανοί προ των πυλών

Νέα δεδομένα στο ενεργειακό παιχνίδι της Ανατολικής Μεσογείου δημιουργεί η προαλειφόμενη εμπλοκή των ΗΠΑ στην τριμερή συνεργασία Κύπρου-Ελλάδας-Ισραήλ, αλλάζοντας άρδην τους υφιστάμενους συσχετισμούς. Καθοριστική για τις εξελίξεις, αλλά και για τη μορφή που θα διαλάβει μια ενδεχόμενη αμερικανική συμμετοχή, θα είναι η επίσκεψη του Αμερικανού Υφυπουργού Εξωτερικών Γουές Μίτσελ στη Λευκωσία, την 1η Νοεμβρίου, όπου θα έχει συνάντηση με τον Κύπριο ομόλογό του, Νίκο Χριστοδουλίδη. Σύμφωνα με ασφαλείς πληροφορίες, οι ΗΠΑ φέρονται αποφασισμένες να διασφαλίσουν τα συμφέροντά τους στην κυπριακή ΑΟΖ, ενώ πλήρης ανίχνευση των αμερικανικών προθέσεων αναμένεται να γίνει κατά το κρίσιμο τετ-α-τετ Χριστοδουλίδη-Πομπέο στην αμερικανική πρωτεύουσα, στις 9 του ερχομένου μηνός. Την ίδια ώρα, η Τουρκία «θερμαίνει» επικίνδυνα το σκηνικό στην περιοχή, δοκιμάζοντας τη δυναμική και το εύρος των τριμερών συμμαχιών.

ΠΟΛΙΤΙΚΗ /// 9 - 10

Έπιασαν την... Αλταμίρα

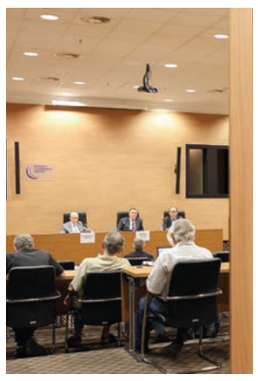

Στα χέρια της Ερευνητικής Επιτροπής η επίμαχη συμφωνία με την ισπανική εταιρεία για τη διαχείριση των κόκκινων δανείων ύψους €7,5 δις της πρώην Συνεργατικής Τράπεζας, η οποία πυροδότησε εκρήξεις από τη μειοψηφία της Επιτροπείας και μπαράζ καταγγελιών. Τα έγγραφα παραδόθηκαν στα τρία μέλη της Επιτροπής, που ξεκίνησαν ήδη το ξεσκόνισμα, σημείο προς σημείο. Χείρα βοηθείας και από Γιωρκάτζη για έγγραφα της ΕΚΤ.

ΟΙΚΟΝΟΜΙΑ /// 20

Κυπριακό: Αρχίζουν τα δύσκολα

Ώρα της αλήθειας, κυρίως για όσους ήθελαν, ασθμαίνοντες από... διαπραγματευτικό ζήλο, επανέναρξη, το δίχως άλλο, της διαδικασίας στο Κυπριακό, πλησιάζει. Η έκθεση του Γ.Γ. των ΗΕ, με τις συνήθεις «εποικοδομητικές ασάφειες», τις γόνιμες αμφισημίες και τους «τολμηρούς» συμψηφισμούς, δρομολογεί τη νέα διαδικασία, με την εντολοδόχο του, Τζέι Χολ Λουτ, σε νέο ρόλο αυτήν την φορά, αφού αναμένεται να παίξει με «ανοικτά χαρτιά» στο πλαίσιο του shuttle diplomacy. Σηματωρός για τις αποφάσεις και τους τακτικούς σχεδιασμούς της Λευκωσίας αναμένεται να είναι η επικείμενη σύσκεψη του Εθνικού Συμβουλίου. Η έκθεση του Γ.Γ. επεφύλασσε και... ολίγον «γλωσσάρι», με τη Λευκωσία να απαντά διά του Κυβ. Εκπροσώπου. Διαβάστε, ακόμη, στο πλήρες ρεπορτάζ της «Σ» όλο το παρασκήνιο της συνάντησης Αναστασιάδη-Τσαβούσογλου στη Ν. Υόρκη.

ΠΟΛΙΤΙΚΗ /// 4, 5, 7, 8

Δερύνεια: Παιχνίδια στον δρόμο της σφαγής

Συγκλονιστικές μαρτυρίες για μαζική σφαγή αμάχων από στρατιώτες στη λεωφόρο Αμμοχώστου. Φουντώνει η λαϊκή οργή λίγο πριν από την απόφαση για τη διάνοιξη του οδοφράγματος Δερύνειας.

ΠΟΛΙΤΙΚΗ /// 11

Λεπλατούν χωρίς αιδώ τον Πενταδάκτυλο

Ανυπολόγιστη η ζημιά που έχει ήδη υποστεί η οροσειρά. Ανεπανόρθωτη αλλοίωση του φυσικού περιβάλλοντος, εν κινδύνω σπάνια είδη, εμπόριο του αίσχους μέσω Πράσινης Γραμμής.

ΚΟΙΝΩΝΙΑ /// 25

Παντρεύουν τουρισμό και αρχαία Κύπρο

Με ένα πρωτοποριακό πρόγραμμα, μια κυπριακή κοινοπραξία ερευνητών επιχειρεί να διασυνδέσει τον αρχαιολογικό θησαυρό του τόπου μας με την τουριστική βιομηχανία, αξιοποιώντας τις «έξυπνες» τεχνολογίες.

ΟΙΚΟΝΟΜΙΑ /// 21

Μεγαθήρια σε θέση μάχης για μεγάλα έργα

Οι μεγάλοι παίκτες του κατασκευαστικού τομέα, τα δημόσια έργα-μαμούθ του 2019 και οι κοινοπραξίες που βρίσκονται στα σκαριά.

ΟΙΚΟΝΟΜΙΑ /// 17

5 291295 000010

ΣΕ ΑΥΤΟ ΤΟ ΤΕΥΧΟΣ ΑΡΘΡΟΓΡΑΦΟΥΝ

ΦΟΙΒΟΣ ΚΛΟΚΚΑΡΗΣ
ΠΕΡΑ ΑΠΟ ΤΗ ΔΔΟ ΚΑΙ ΤΑ ΟΜΟΣΠΟΝΔΙΑΚΑ ΨΕΥΔΟΔΙΛΗΜΜΑΤΑ
ΠΟΛΙΤΙΚΗ /// 7

ΤΑΣΟΣ ΓΙΑΣΕΜΙΔΗΣ
ΠΟΛΙΤΟΓΡΑΦΗΣΕΙΣ ΚΑΙ ΤΟΜΕΑΣ ΑΚΙΝΗΤΩΝ
ΟΙΚΟΝΟΜΙΑ /// 18

ΣΑΒΒΑΣ ΙΑΚΩΒΙΔΗΣ
Η ΑΒΑΣΤΑΧΤΗ ΕΠΙΚΙΝΔΥΝΟΤΗΤΑ ΤΗΣ ΔΙΖΩΝΙΚΗΣ ΧΑΛΑΡΟΤΗΤΑΣ
ΠΟΛΙΤΙΚΗ /// 15

Προς ολομέτωπη σύγκρουση στην Υγεία

Λίγο προτού εισέλθουμε στην τελική ευθεία για την εφαρμογή του νέου συστήματος Υγείας, μετά από 17 χρόνια αδράνειας, η αντιπαράθεση μεταξύ Υπουργείου Υγείας και ιατρικής κοινότητας χτύπησε κόκκινο. «Δεν είναι μυστικό ότι υπάρχει μεγάλη απόκλιση στις προτεινόμενες από τον ΟΑΥ αμοιβές και στις αμοιβές που ζητά ο ΠΙΣ. Εάν θέλουμε να είμαστε ειλικρινείς, το χάσμα αυτό, ρεαλιστικά, δεν μπορεί να γεφυρωθεί», τονίζει σε συνέντευξή του στην κυριακάτικη «Σημερινή» ο Υπουργός Κ. Ιωάννου. Διαβεβαιώνει, πάντως, ότι το ΓεΣΥ θα προχωρήσει «σύμφωνα με τα χρονοδιαγράμματα» και εκφράζει την ελπίδα ότι οι γιατροί θα εγγραφούν κανονικά στο σύστημα σε δύο μήνες, όπως είναι προγραμματισμένο.

Στον αντίποδα, η ιατρική κοινότητα καταθέτει σωρεία ερωτημάτων και εκφράζει σοβαρές επιφυλάξεις για τη δυνατότητα εφαρμογής του νέου συστήματος, εντοπίζοντας κενά και αδυναμίες σε διάφορα επίπεδα, όπως προκύπτει από δηλώσεις των εκπροσώπων ΠΙΣ, ΠΑΣΥΚΙ και ΕΝΙΚ στη «Σ». Η θέση των γιατρών ξεκαθαρίζει οριστικά το ερχόμενο Σάββατο, σε Παγκύπρια Γενική Συνέλευση.

ΚΟΙΝΩΝΙΑ /// 26, 27

Μας αναβάθμισαν και οι Fitch

Ο οίκος αξιολόγησης Fitch έγινε ο δεύτερος οίκος μετά τον Standard and Poor's που αναβαθμίζει την Κύπρο στην επενδυτική κατηγορία. Ο οίκος αναβάθμισε προχθές βράδυ τη μακροπρόθεσμη πιστοληπτική ικανότητα της κυπριακής οικονομίας κατά μία βαθμίδα στο BBB- από το BB+, αναθέτοντας σταθερή προοπτική. Ο Fitch διατηρούσε την κυπριακή αξιολόγηση στην κατηγορία σκουπίδια από τον Ιούνιο του 2012. Στο αιτιολογικό της αξιολόγησης, ο οίκος επικαλείται τα αυξημένα κρατικά έσοδα, που, σε συνδυασμό με τη συνετή δημοσιονομική πολιτική, διατηρούν υψηλά δημοσιονομικά πλεονάσματα, την ισχυρή οικονομική ανάπτυξη, την πτωτική πορεία του δημοσίου χρέους, καθώς και τα αποφασιστικά βήματα που έγιναν για τη μείωση των μη εξυπηρετούμενων χορηγήσεων (ΜΕΧ), σημειώνοντας, ωστόσο, πως η ποιότητα των στοιχείων ενεργητικού των τραπεζών παραμένει αδύναμη.

«Η Κύπρος επωφελείται από ισχυρή οικονομική ανάκαμψη με το πραγματικό ΑΕΠ να φτάνει στα προ της κρίσης επίπεδα», σημειώνει ο Fitch, ο οποίος εκτιμά πως η οικονομία θα αναπτυχθεί με ρυθμό 4% το 2018 και 3,8% το 2019, ενισχυμένη από μεγάλα κατασκευαστικά έργα που χρηματοδοτούνται από το εξωτερικό, τον τουρισμό και ισχυρή ιδιωτική κατανάλωση. Σύμφωνα με τον Fitch, τα ισχυρά κρατικά έσοδα και η συνετή δημοσιονομική πολιτική σημαίνουν ότι η Κύπρος θα καταγράψει δημοσιονομικό πλεόνασμα 2,7% του ΑΕΠ το 2019, σε σύγκριση με τον στόχο του 1,8% στο επικαιροποιημένο πρόγραμμα σταθερότητας του 2018.

Επανήλθε η σκόνη

Συστάσεις στις ευάλωτες ομάδες του πληθυσμού «να αποφεύγουν να κυκλοφορούν σε ανοικτούς χώρους» έκανε χθες το Τμήμα Επιθεώρησης Εργασίας του Υπουργείου Εργασίας, εξαιτίας της σκόνης που είχε παρατηρηθεί στην ατμόσφαιρα. Όπως αναφέρεται σε σχετική ανακοίνωση, παιδιά, ηλικιωμένοι και ασθενείς πρέπει να είναι προσεκτικοί «λόγω του μικρού μεγέθους των εισπνεύσιμων αιωρούμενων σωματιδίων και της πιθανής αρνητικής επίδρασής τους στην ανθρώπινη υγεία». Επίσης, «απαιτείται όπως οι εργοδότες λαμβάνουν τα κατάλληλα μέτρα (οργανωτικά ή και τεχνικά), αφού εκτιμήσουν τους κινδύνους για τους εργοδοτούμενους που βρίσκονται σε ανοικτούς χώρους. Επιπλέον, συστήνεται όπως οι εργαζόμενοι σε ανοικτούς χώρους χρησιμοποιούν κατάλληλα μέσα προσωπικής προστασίας».

ΚΥΡΙΑΚΑΤΙΚΗ ΑΝΕΞΑΡΤΗΤΗ ΕΦΗΜΕΡΙΔΑ
Έτος 41ο – 1η Έκδοση 3 Φεβρουαρίου 1976
Εκδότης και Συνιδρυτής: Κώστας Ν. Χατζηκωστής
Διατελέσας Διευθύνων Σύμβουλος: Άντης Χατζηκωστής (2002-2010)

Διευθυντής Εκδοτικού Οίκου Δίας: Χρύσανθος Τσουρούλλης
Οικονομικός Διευθυντής: Ανδρέας Χατζημάρκου
Group Advertising Director: Μαρία Κυριάκου
Διευθύντρια «Σημερινής»: Πέτρα Αργυρού
Διευθυντής Marketing: Ερωτόκριτος Ερωτοκρίτου
Εμπορική Διευθύντρια Εφημερίδων: Γεωργία Τουτουζιάν
Σύμβουλος Έκδοσης: Γιάννης Καρεκλάς
Υπεύθυνοι Έκδοσης: Μιχάλης Παπαδόπουλος, Μάριος Αδάμου, Νάταλι Μιχαηλίδου
Υπεύθυνη Διεκπεραίωσης: Ιφιγένεια Λιασή
Δημιουργικό: Χάρης Κατσιάμης, Ελένη Κυπριανού
Διόρθωση: Λουΐζα Ζαμπακκίδου
Ιδιοκτησία: Εκδοτικός Οίκος Δίας Δημοσία Λτδ
Κεντρικό Τηλέφωνο Επικοινωνίας: 22580580, **Φαξ:** 22580570
Εμπορικό Τμήμα: 22580510, Φαξ: 22580455
Ιστοσελίδα: www.simerini.com
Ηλεκτρονικό ταχυδρομείο: mail@simerini.com, sintaxi@simerini.com
Εκτύπωση: Cassoulides MasterPrinters
Διανομή: Kronos Public Ltd

Copyright © Εκδοτικός Οίκος Δίας Δημόσια Λτδ

Απαγορεύεται αυστηρώς η αναδημοσίευση, η αναπαραγωγή, ολική, μερική ή περιληπτική ή κατά προτίμηση ή κατά διασκευή απόδοση του περιεχομένου (κειμένου ή φωτογραφίας) με οποιονδήποτε τρόπο, ηλεκτρονικό, φωτοτυπικό, ηχογράφηση ή άλλο, χωρίς τη γραπτή έγκριση ή άδεια του εκδότη Εκδοτικός Οίκος Δίας Δημόσια Λτδ.

PDF EDITION
ΔΙΑΒΑΣΤΕ ΤΗ "Η ΣΗΜΕΡΙΝΗ" ΣΕ ΟΛΑ ΤΑ SMARTPHONES ΚΑΙ TABLETS
www.simerini.com.cy

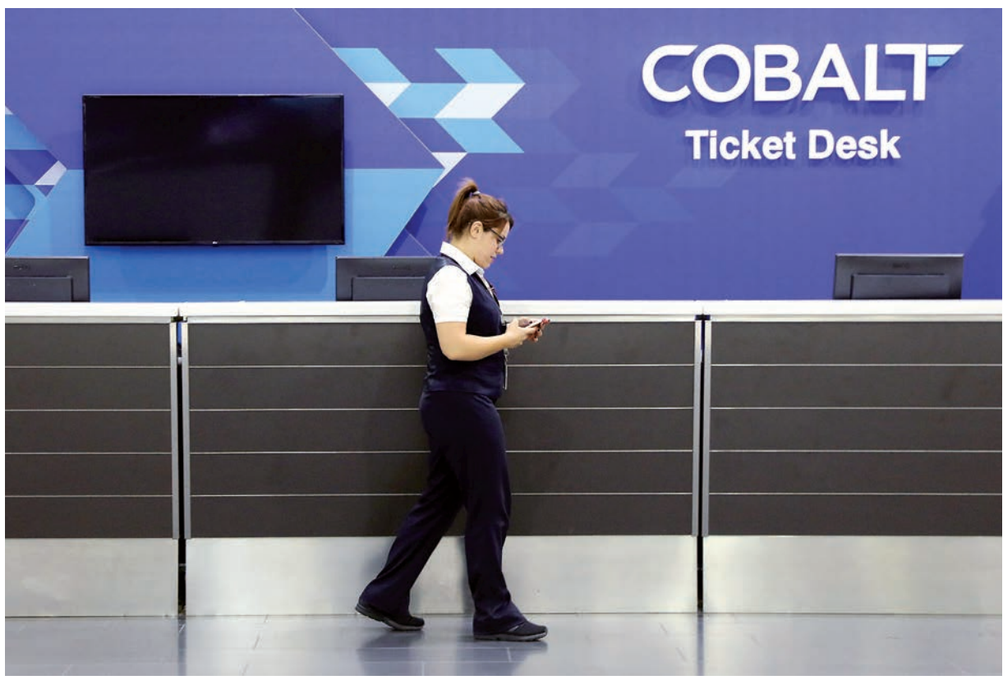

ΕΙΔΙΚΟΣ ΑΕΡΟΠΛΟΪΑΣ ΑΝΑΛΥΕΙ ΓΙΑΤΙ ΕΚΛΕΙΣΕ Η COBALT

Έμεινε από... βενζίνη

ΦΡΟΣΩ ΒΙΟΛΑΡΗ
violarif@sigmalive.com

Δεύτερη ανάγνωση στις επιπτώσεις για το επιβατικό κοινό και την τουριστική βιομηχανία από το λουκέτο της αεροπορικής εταιρείας Cobalt επιχειρεί η «Σημερινή», συνομιλώντας με τον ειδικό σε θέματα αεροπλοΐας (aviation analyst) Άλεξ Μαχαίρα. Όπως μας αναφέρει ο ειδικός, η Cobalt αποτελούσε ένα ακριβές παράδειγμα ενός μικρού -αυτόνομου- ευρωπαϊκού αερομεταφορέα, ο οποίος είναι ευάλωτος στη σκληρή ανταγωνιστική ευρωπαϊκή αγορά και στους κλυδωνισμούς από αστάθμητους παράγοντες.

«Η Cobalt», σημειώνει ο αναλυτής, «ήταν μια μικροσκοπική αεροπορική εταιρεία συγκριτικά με τους Ευρωπαίους ανταγωνιστές της. Όμως, τις ίδιες προκλήσεις», προσθέτει, «έχουν να αντιμετωπίσουν όλες οι αεροπορικές εταιρείες με τον χαρακτήρα της Cobalt. Εταιρείες σαν αυτήν, έχουν απέναντί τους κολοσσούς στον χώρο των αεροπορικών χαμηλού κόστους, όπως είναι η EasyJet και η Norwegian Air», επισημαίνει. Οι οικονομικές δυσκολίες τέτοιων μικρών εταιρειών επιβαρύνθηκαν τους τελευταίους μήνες από το αδύναμο ευρώ, λόγω των αυξήσεων των τιμών του πετρελαίου. «Μια αεροπορική εταιρεία αγοράζει καύσιμα και μισθώνει αεροσκάφη πληρώνοντας σε δολάρια. Αυτήν την στιγμή, το ευρώ είναι αδύναμο συγκριτικά με το πανίσχυρο δολάριο και το κόστος της αεροπορικής εταιρείας αυτόματα αυξάνεται», αναφέρει ο κ. Μαχαίρας. Σημειώνει, δε, ότι η τιμή του δολαρίου για τα καύσιμα ανέρχεται σήμερα περίπου στα 94 δολάρια το βαρέλι, καταγράφοντας μιαν αύξηση ύψους 50% συγκριτικά με την αντίστοιχη περσινή περίοδο.

Τι πήγε λάθος με την Cobalt

Αναφορικά με την κυπριακή εταιρεία, που κατέβασε τα ρολά την περασμένη Τετάρτη, ο αναλυτής αεροπλοΐας εξηγεί ότι η Cobalt ήταν πιο ευάλωτη συγκριτικά με τους ανταγωνιστές της, δεδομένου ότι επρόκειτο για μια αυτόνομη αεροπορική εταιρεία. «Δεν μιλούμε δηλαδή για μια περιφερειακή αεροπορική εταιρεία, που ανήκει σε έναν μεγάλο όμιλο. Χωρίς τη στήριξη μιας μητρικής εταιρείας, η Cobalt έπεσε στη μάχη έχοντας να αντιμετωπίσει τους γίγαντες, οι οποίοι είχαν τη στήριξη ενός επικερδούς ιδιοκτήτη αεροπορικών εταιρειών», μας λέει ο κ. Μαχαίρας.

> ΔΥΣΚΟΛΗ Η ΕΠΙΒΙΩΣΗ ΤΩΝ ΜΙΚΡΩΝ ΕΤΑΙΡΕΙΩΝ ΣΤΟ ΣΚΛΗΡΟ ΕΥΡΩΠΑΪΚΟ ΠΕΡΙΒΑΛΛΟΝ, ΙΔΙΑΙΤΕΡΑ ΜΕΤΑ ΤΗΝ ΕΚΡΗΞΗ ΑΥΞΗΣΕΩΝ ΣΤΟ ΠΕΤΡΕΛΑΙΟ

Τα κακά νέα για τους επιβάτες

Ωστόσο, η Cobalt εξυπηρετούσε περίπου 2.500 επιβάτες μέσω των ημερήσιων δρομολογίων της. Ως εκ τούτου, ο κίνδυνος να υπάρξουν απώλειες στις αφίξεις τουριστών είναι υπαρκτός, ενώ ερωτηματικό παραμένει πώς θα κυμανθούν οι τιμές στα αεροπορικά εισιτήρια. Σε πρώτο χρόνο, αμέσως μετά το κλείσιμο της Cobalt, οι τιμές εκτοξεύτηκαν στον... ουρανό προκαλώντας δυσφορία και ανησυχία στο επιβατικό κοινό. Χαρακτηριστικό παράδειγμα ότι για την απευθείας πτήση Λάρνακα - Λονδίνο η τιμή του εισιτηρίου ξεπέρασε τα χίλια ευρώ! Εάν συνεχιστεί αυτή η τάση είναι βέβαιο ότι θα υπάρξουν σοβαρές επιπτώσεις στην επιβατική κίνηση από και προς την Κύπρο, αν και μέχρι χθες αρμόδιοι του Υπουργείου Συγκοινωνιών εξέφραζαν την εκτίμηση ότι σταδιακά ο ανταγωνισμός των εταιρειών θα λειτουργήσει προς όφελος των καταναλωτών.

Σε κάθε περίπτωση, «η Κύπρος αποτελεί έναν απίστευτα δημοφιλή προορισμό» και τα ακριβά ναύλα από ξένες αεροπορικές εταιρείες καθ' όλη τη διάρκεια του χρόνου αντανακλούν τη ζήτηση των ταξιδιωτών που θέλουν να επισκεφθούν το νησί μας, αναφέρει στη «Σ» ο Άλεξ Μαχαίρας.

Ο ΞΕΝΟΣ ΤΥΠΟΣ ΓΙΑ ΤΟΥΣ «80» ΤΟΥ ΖΑΕΦ

Με επιφυλάξεις υποδέχθηκε ο ελληνικός και ξένος Τύπος το οριακό αποτέλεσμα της πρώτης ψηφοφορίας στη Βουλή των Σκοπιών για τη Συμφωνία των Πρεσπών. Για «νύχτα των οργίων στα Σκόπια» με «άγριους εκβιασμούς και μπλόφες» γράφει η «Δημοκρατία». Η εφημερίδα αναφέρει ακόμα ότι «ο πρέσβης των ΗΠΑ «μπούκαρε» στα γραφεία του VMRO ζητώντας υποταγή». Ο Διευθυντής της εφημερίδας «Εστία» στο κύριο άρθρο του διερωτάται αν «έχουμε ευθύνη της συλλογικής μας μοίρας», ενώ η «Καθημερινή» σχολιάζει ότι πλέον η μπάλα είναι στο γήπεδο της Αθήνας «με την κυβέρνηση να πρέπει να διαχειριστεί τις εύθραυστες ισορροπίες που δημιουργεί η στάση Καμμένου». Η φιλοκυβερνητική «Εφημερίδα των Συντακτών» πανηγυρίζει για «μεγάλη ανατροπή» και το γεγονός ότι «πέρασε από τη Βουλή των Σκοπίων η συνταγματική αναθεώρηση» και το «Έθνος» μιλά για απόφαση που πέρασε «διά πυρός και σιδήρου».

Στον ξένο Τύπο το Reuters σχολιάζει ότι «παραμένουν εμπόδια μέχρι να επισημοποιηθεί η αλλαγή (ο.σ. της ονομασίας). Η διαδικασία για την ολοκλήρωση της συνταγματικής αναθεώρησης είναι μακρά και απαιτεί αρκετούς γύρους ψηφοφορίας, αυτή της Παρασκευής ήταν απλώς το πρώτο στάδιο». Ο βρετανικός Guardian στον τίτλο του αναφέρει «καλώς ήρθατε στη Βόρεια Μακεδονία: Το κοινοβούλιο ψήφισε για την αλλαγή του ονόματος», επισημαίνοντας ότι η ολοκλήρωση της συνταγματικής αναθεώρησης είναι μακρά και απαιτεί πολλές ψηφοφορίες. Η Telegraph χαρακτηρίζει το αποτέλεσμα της ψηφοφορίας μια κρίσιμη νίκη για τον Ζόραν Ζάεφ, αλλά σημειώνει ότι αναμένονται περισσότερα εμπόδια.

Σε μιαν άλλη εξέλιξη, στην άμεση διαγραφή των επτά βουλευτών που ψήφισαν υπέρ της συνταγματικής αναθεώρησης αποφάσισε το κόμμα του VMRO. Υπενθυμίζεται ότι ο Πρωθυπουργός δεν θα μπορούσε να προχωρήσει σε υλοποίηση της Συμφωνίας των Πρεσπών χωρίς τις ψήφους αυτές.

ΑΝΑΓΚΑΙΑ Η ΔΗΜΙΟΥΡΓΙΑ ΕΘΝΙΚΗΣ ΥΠΗΡΕΣΙΑΣ ΣΥΜΦΩΝΑ ΜΕ ΤΙΣ ΔΙΕΘΝΕΙΣ ΠΡΑΚΤΙΚΕΣ

«Τρύπες» στα σχέδια διαχείρησης κρίσης

ΣΩΤΗΡΗΣ ΠΑΠΑΔΟΠΟΥΛΟΣ
papadopouloss@sigmatv.com

> ΑΝΑΓΚΗ ΣΥΝΕΝΩΣΗΣ ΟΛΩΝ ΤΩΝ ΣΧΕΔΙΩΝ ΚΑΙ ΔΙΟΡΘΩΣΗΣ ΤΩΝ ΟΠΟΙΩΝ ΑΔΥΝΑΜΙΩΝ ΥΠΑΡΧΟΥΝ

Στις αερομεταφορές είναι αναπόφευκτο ότι θα υπάρξουν καταστάσεις έκτακτης ανάγκης - είτε περιορισμένες είτε μαζικές. Η ύπαρξη ενός αποτελεσματικού σχεδίου διαχείρισης κρίσεων δεν είναι μόνο μια νομική απαίτηση, που ορίζεται στα διάφορα παραρτήματα του Διεθνούς Οργανισμού Πολιτικής Αεροπορίας, αλλά και ένας σημαντικός πυλώνας ασφάλειας.

Ένα αποτελεσματικό σχέδιο κρίσεων προϋποθέτει την ταχεία και ακριβή ανάλυση της υφιστάμενης κατάστασης μέσα από τον καθορισμό ξεκάθαρων ρόλων, σωστής επικοινωνίας και άμεσης λήψης μέτρων. Στον τομέα των αερομεταφορών έχουν ρόλο η Πολιτική Αεροπορία, τα αεροδρόμια και οι αεροπορικές εταιρείες, τα Σώματα Ασφαλείας (Αστυνομία, Πυροσβεστική και Πολιτική Άμυνα) και, σε κάποιες περιπτώσεις, πρόσθετοι οργανισμοί (όπως οι τουριστικοί φορείς).

Στην Κύπρο, όπως προκύπτει από πρόσφατο σεμινάριο για «τα σχέδια διαχείρισης κρίσεων στις αερομεταφορές», είναι απόλυτα αναγκαία η δημιουργία μιας «Εθνικής Υπηρεσίας Διαχείρισης Κρίσεων» από τις αρμόδιες κρατικές Αρχές, όπως άλλωστε προνοούν οι βέλτιστες διεθνείς πρακτικές και διεθνείς εμπειρίες. Αυτή η Εθνική Υπηρεσία θα πρέπει να έχει εκτεταμένες αρμοδιότητες, μεταξύ των οποίων η εκπόνηση επικαιροποιημένων σχεδίων, ο συντονισμός και η εποπτεία των εμπλεκομένων υπηρεσιών. Ο στόχος είναι πάντα η αποτελεσματική διαχείριση της κρίσης και η ελαχιστοποίηση των αρνητικών επιπτώσεων.

Σημειώνεται ότι, πέρα από τις νομικές απαιτήσεις του Διεθνούς Οργανισμού Πολιτικής Αεροπορίας και του Eurocontrol, υπάρχει ένας μεγάλος αριθμός εθνικών απαιτήσεων, που πρέπει να ακολουθούνται, όπως: η εκπόνηση και επικαιροποίηση σχεδίων, η επιμόρφωση αρμοδίων, η άσκηση, εποπτεία και εφαρμογή σχεδίων επικοινωνίας, αλλά και η δημιουργία ενός συντονιστικού μηχανισμού σε κρατικό επίπεδο.

Πιθανά σενάρια

Ένα τέτοιο ολοκληρωμένο σχέδιο δεν εξαντλείται μόνο στη διαχείριση των επιπτώσεων από το κλείσιμο μιας αεροπορικής εταιρείας (όπως η περίπτωση της Cobalt την περασμένη Τετάρτη). Όπως αναφέρει στη «Σημερινή» ο Εκτελεστικός Διευθυντής του Μεσογειακού Ιδρύματος Ασφάλειας Πτήσεων, Χρίστος Πέτρου, η Κύπρος θα πρέπει να είναι έτοιμη για μια σειρά σεναρίων:

• Τι κάνουμε εάν για κάποιο λόγο κλείσει το FIR Λευκωσίας ή εάν τα δύο διεθνή αεροδρόμια είναι κλειστά, με χιλιάδες τουρίστες να μένουν απομονωμένοι στην Κύπρο;

• Πώς αντιμετωπίζουμε ένα μεγάλο αεροπορικό ατύχημα που θα συμβεί στην Κύπρο με εκατοντάδες θανάτους; Ποιος συλλέγει τις σορούς, που τις τοποθετούν, ποιος αναγνωρίζει τα πτώματα και πως μεταφέρονται στις χώρες τους;

• Τι κάνουμε εάν οι τουρίστες δεν έρχονται στη Κύπρο λόγων εχθροπραξιών, φυσικής καταστροφής ή επιδημίας;

• Τι κάνουμε εάν ένα από τα μεγάλα φράγματα νερού έχει μολυνθεί ως αποτέλεσμα σαμποτάζ ή για οποιοδήποτε άλλο λόγο;

• Σε περίπτωση μεγάλης πυρκαγιάς σε ένα από τα ορεινά θέρετρα της Κύπρου, υπάρχει αποτελεσματικό σχέδιο εκκένωσης, το οποίο να γνωρίζουν οι κάτοικοι; Έχει γίνει ποτέ επιτόπου άσκηση;

Σύμφωνα με τον κ. Πέτρου, μπορεί να είναι πρακτικά αδύνατο και ενδεχομένως πολύ δαπανηρό να υπάρχουν σχέδια για κάθε πιθανό σενάριο, αλλά επειδή «μιλούμε για ανθρώπινες ζωές», οφείλουμε να είμαστε έτοιμοι να διαχειριστούμε κάθε ενδεχόμενο.

Ενοποίηση σχεδίων

Επίσης, μιλώντας στο συνέδριο που πραγματοποιήθηκε την περασμένη εβδομάδα, η Ανώτατη Εκτελεστική Διευθύντρια της Hermes Airport, Ελένη Καλογήρου, πρότεινε τη δημιουργία ενός συντονιστικού φορέα και τη συνένωση των σχεδίων διαχείρισης κρίσεων όλων των φορέων και οντοτήτων, ώστε να εντοπιστούν οι όποιες τυχόν αδυναμίες υπάρχουν. «Είναι ζωτικής σημασίας να κατανοήσουμε τη σημασία του τρόπου με τον οποίο τα διάφορα σχέδια διασυνδέονται μεταξύ τους. Μετά την αποτελεσματική διασύνδεση των διαφόρων σχεδίων θα εντοπιστούν περιοχές πιθανών βελτιώσεων», ανέφερε.

Ηχηρή απουσία

Αξιοσημείωτο, πάντως, είναι το γεγονός ότι στο πρόγραμμα δεν υπήρχε κανένας ομιλητής, ούτε καν συμμετοχή, από το υπουργείο Μεταφορών και το Τμήμα Πολιτικής Αεροπορίας, που είναι το καθ' ύλην αρμόδιο Τμήμα για τις αερομεταφορές. Σημειώνεται ότι στο σεμινάριο απέστειλε χαιρετισμό ο Πρόεδρος της Δημοκρατίας (τον οποίο διάβασε ο Υπουργός Άμυνας), ενώ υπήρχε πληθώρα ομιλητών από το εξωτερικό.

> **Σε μια κρίση έχουν ρόλο να διαδραματίσουν η Πολιτική Αεροπορία, τα αεροδρόμια, οι αεροπορικές εταιρείες, τα Σώματα Ασφαλείας αλλά και πρόσθετοι οργανισμοί, όπως οι τουριστικοί φορείς**

Το δικό μου χέρι θα ανοίξει τις προοπτικές μου.

www.hellenicbank.com | 8000 9999 | Hellenic Bank Official | @HellenicBank | HellenicBank

ΕΠΙΧΕΙΡΗΜΑΤΙΚΟ ΔΑΝΕΙΟ

ΕΛΛΗΝΙΚΗ ΤΡΑΠΕΖΑ
Έχεις τη δύναμη.

simerini_2-3_inn.indd 3 20/10/18 11:18

ΚΥΠΡΙΑΚΟ ΣΕ ΡΥΘΜΟΥΣ ΒΑΛΣ ΜΕ ΜΟΥΣΙΚΟ ΧΑΛΙ ΤΟΥΡΚΙΚΑ ΕΜΒΑΤΗΡΙΑ

Η μυστική συνάντηση μέσω Βιένης και η «dream team» της ομοσπονδίας

ΓΙΑΝΝΟΣ ΧΑΡΑΛΑΜΠΙΔΗΣ
ΔΡ ΔΙΕΘΝΩΝ ΣΧΕΣΕΩΝ
yiannos10@gmail.com

ΓΙΑΤΙ ΖΗΤΗΣΕ ΝΑ ΔΕΙ ΤΟΝ ΠΡΟΕΔΡΟ Ο ΤΣΑΒΟΥΣΟΓΛΟΥ, ΠΟΥ ΤΟ ΠΑΕΙ Η ΤΟΥΡΚΙΑ, ΤΙ ΕΚΤΙΜΑ Η ΚΥΒΕΡΝΗΣΗ ΚΑΙ ΠΩΣ ΣΠΑΕΙ Ο ΜΥΘΟΣ ΤΟΥ Γ.Γ. ΤΟΥ ΟΗΕ

Σε ρυθμούς βιενέζικου βαλς χορεύει το Κυπριακό και η μυστική διπλωματία, έχοντας ως μουσικό τουρκικό χαλί τα πολεμικά εμβατήρια του τουρκικού στόλου, που συνοδεύει στη θαλάσσια περιοχή μας το «Μπαρμπαρός» και τον «Πορθητή». Την ίδια στιγμή, ο Γ.Γ. του ΟΗΕ μέσω της έκθεσής του ψάχνει για νέες ιδέες, «ξεχνώντας», όμως, τι η Χάρτα των Ην. Εθνών και το Δίκαιο της Θάλασσας αναφέρουν για την αποφυγή χρήσης στρατιωτικών μέσων και την πρόκληση εντάσεων και δη σε βάρος κράτους-μέλους των Ην. Εθνών και της ΕΕ, όπως η Κυπριακή Δημοκρατία, που νομίμως πραγματοποιεί έρευνες εντός της ΑΟΖ της.

Το παρασκήνιο και... πού το πάει η Τουρκία

Η μυστική συνάντηση του Προέδρου Αναστασιάδη με τον Τούρκο Υπουργό των Εξωτερικών Μεβλούτ Τσαβούσογλου διευθετήθηκε μέσω Βιένης. Ο ίδιος ο Τούρκος ΥΠΕΞ ζήτησε τη συνάντηση με τον Πρόεδρο, κατόπιν συνομιλίας του με τον Κύπριο ομόλογό του, Νίκο Χριστοδουλίδη. Προφανώς, η Άγκυρα ήθελε και αυτή να εξετάσει πού βρίσκεται η κατάσταση, αλλά και να ξεκαθαρίσει τη θέση της για να μην υπάρχουν σε κανέναν ψευδαισθήσεις. Ούτε στον Γ.Γ. του ΟΗΕ, ούτε στον Πρόεδρο Αναστασιάδη. Όταν, δε, αναφέρεται, πλέον, ο κ. Τσαβούσογλου σε συνομοσπονδία, αφήνει να νοηθεί, σύμφωνα με διπλωματικές πηγές, ότι η θέση του περνά μέσα από τη λογική δύο κρατών που θα συνδεθούν μεταξύ τους στην πρακτική της αμοιβαίας αναγνώρισης. Δηλαδή, τα δύο συνιστώντα κρατίδια θα αποδεχτούν και θα αναγνωρίσουν με μια νομική φόρμουλα το ένα το άλλο, κατά τρόπον ώστε να μπορεί η τουρκική πλευρά να ισχυριστεί ότι δεν υπάρχει συνέχεια της Κυπριακής Δημοκρατίας και ότι το νέο πολιτειακό σύστημα προκύπτει με χωριστές αυτοδιαθέσεις μέσω δημοψηφισμάτων. Είναι, μάλιστα, ξεκάθαρο για τη Λευκωσία ότι η τουρκική πλευρά θέλει να βγει η διαδικασία εκτός πλαισίου του ΟΗΕ, διότι έτσι δεν θα ισχύουν τα ψηφίσματα, επί τη βάσει των οποίων από τη μια αναγνωρίζεται η Κυπριακή Δημοκρατία και από την άλλη δεν αναγνωρίζεται το ψευδοκράτος (186, 541 και 550).

Τουρκική NAVTEX και ο ΟΗΕ

Την υπόθεση της μυστικής συνάντησης και της χαλαρής ομοσπονδίας διαδέχεται η τουρκική NAVTEX στην περιοχή όπου εφάπτονται η κυπριακή, η αιγυπτιακή και η ελληνική ΑΟΖ. Εκεί θα κινηθεί το «Μπαρμπαρός» το επόμενο διάστημα. Η δέσμευση αναφέρεται σε χρονικό διάστημα ώς τον Φεβρουάριο και σε θαλάσσιο χώρο εντός και πέραν της κυπριακής ΑΟΖ, καλύπτοντας τμήματα των οικοπέδων 4 και 5, καθώς και περιοχή πλησίον του οικοπέδου 10, όπου η αμερικανική Exxon προγραμματίζει έρευνες. Επί τούτου, θα πρέπει να επισημανθούν τα εξής:

Πρώτον, η Τουρκία εκδίδει τη NAVTEX μετά την Τριμερή Ελλάδας, Κύπρου, Αιγύπτου, στέλνοντας το μήνυμα ότι αμφισβητεί τη διμερή συμφωνία Κύπρου - Αιγύπτου, ότι δεν θα επιτρέψει στην Ελλάδα να καθορίσει ΑΟΖ και ότι, αν χρειαστεί, θα επιβάλει τις θέσεις της διά πυρός και σιδήρου. Είναι «υποχρεωμένη» η Άγκυρα να αμφισβητήσει τις ενέργειες των «Τριών» για να μη θεωρηθεί από την πλευρά της ότι τις αποδέχεται και να προβληθεί μελλοντικά ακόμη και ο ισχυρισμός περί δημιουργίας εθίμου. Βεβαίως, ουδόλως μπορεί να χρησιμοποιεί απειλές και πολεμικά μέσα. Μπορεί με τον διάλογο να βρει λύση. Όμως, εφόσον δεν αναγνωρίζει την Κυπριακή Δημοκρατία, δεν μπορεί να μπει σε διάλογο καθορισμού της δικής της ΑΟΖ με την Κυπριακή Δημοκρατία, ούτε βεβαίως και με τις χώρες με τις οποίες αυτή συνορεύει. Τελεί, όμως, εν αδίκω η Τουρκία, διότι η Κυπριακή Δημοκρατία είναι αναγνωρισμένο κράτος-μέλος και του ΟΗΕ και της ΕΕ επί τη βάσει των Συμφωνιών της Ζυρίχης, τις οποίες και η ίδια υπέγραψε.

Δεύτερον, ο Γ.Γ. του ΟΗΕ αναφέρει και τα εξής στην έκθεσή του: «Οι νέοι γύροι διερευνητικών γεωτρήσεων, που έχουν προγραμματιστεί για το τελευταίο τρίμηνο του 2018, θα μπορούσαν, ωστόσο, να οδηγήσουν σε νέες εντάσεις και να περιπλέξουν σημαντικά τις προοπτικές για διάλογο μεταξύ των μερών». Η διατύπωση αυτή προσβάλλει τον θεσμό του Γ.Γ. των Ην. Εθνών και την ίδια τη Χάρτα, εφόσον δεν ξεκαθαρίζει ότι αναφέρεται στην Τουρκία και εφόσον περιλαμβάνει, στην ουσία, και τις έρευνες που γίνονται για λογαριασμό του νόμιμου κράτους της Κυπριακής Δημοκρατίας, που τελεί υπό τουρκική κατοχή. Σε αντίθεση με τον κ. Γκουτέρες, η ΕΕ έχει διατυπώσει σαφή θέση κατά της Άγκυρας από τις 22 με 23 Μαρτίου του 2018. Το ίδιο ξεκάθαρες ήταν και οι ΗΠΑ ως προς την αναγνώριση των ειδικών κυριαρχικών δικαιωμάτων της Κυπριακής Δημοκρατίας και του δικαιώματός της να διενεργεί έρευνες. Ποιος ευθύνεται για τη στάση του Γ.Γ. του ΟΗΕ; Ο ίδιος, η κ. Λουτ, οι Βρετανοί, που συνήθως βάζουν το χέρι τους παντού ή ακόμη και ημέτεροι με αυτά τα οποία λένε στον κάθε απεσταλμένο των Ην. Εθνών; Ή, μήπως, ευθύνεται η κ. Σπέχαρ;

Σπάει, λοιπόν, και ο μύθος περί του Γ.Γ. του ΟΗΕ, τον οποίο επί σειρά ετών το κομματικό σύστημα της Κύπρου έχει θεοποιήσει. Βεβαίως, όλοι αυτοί που διαχειρίστηκαν το Κυπριακό στη βάση της ομοσπονδιακής λύσης, αντί στη βάση των αρχών του ΟΗΕ, αρνούνται ακόμη και τώρα να παραδεχτούν ότι απέτυχαν και να απομακρυνθούν οικειοθελώς από την πολιτική σκηνή, όπως έπραξε, για παράδειγμα, στη Βρετανία ο Ντέιβιντ Κάμερον με το Brexit.

Η Dream Team της Ομοσπονδίας

Εφόσον επιμένουν να θέλουν να κυβερνούν οι ομοσπονδιακοί και εφόσον, όπως τονίζει ο Πρόεδρος του ΔΗΣΥ, Αβέρωφ Νεοφύτου, έρχεται τσουνάμι, χωρίς, όμως, να μας πει ποιος το προκάλεσε, και εφόσον ολόκληρη η ηγεσία θεωρεί κρίσιμες τις στιγμές -ο καθένας για τους λόγους του-, ο Πρόεδρος έχει, μεταξύ άλλων, και τις εξής δύο επιλογές:

ΕΠΙΛΟΓΗ ΠΡΩΤΗ: Να διορίσει μια ομάδα διαχείρισης κρίσεων και Κυπριακού, που θα τον συμβουλεύει και θα είναι συνυπεύθυνη στις αποφάσεις. Αυτή η ομάδα, που προφανώς θα μπορεί να φέρει και τη σφραγίδα του Εθνικού Συμβουλίου, θα ήταν δυνατό να αποτελείται από τους εξής έμπειρους πολιτικούς και επιστήμονες:

1. Αβέρωφ Νεοφύτου. Έχει αποδείξει ότι μπορεί να ενεργεί ως σκιώδης Πρόεδρος στο πλαίσιο της φανερής και μυστικής διπλωματίας. Σπεύδει συνήθως όπου και ο Πρόεδρος, πριν, μετά ή κατά την ίδια χρονική περίοδο, από το Ισραήλ ώς τη Νέα Υόρκη και την ΕΕ. Έχει συνδράμει με επιτυχία στην υιοθέτηση της αλλαγής της νομοθεσίας για το θέμα του Ενωτικού Δημοψηφίσματος (γνωστός ως νόμος Ακιντζί) και έχει πολύ καλές επαφές τόσο με τον κ. Οζερσάι, όσο και με τον κ. Ακιντζί, καθώς και με τη βρετανική και κυρίως με την αμερικανική πρεσβεία (δεν είναι ο μόνος). Ήταν ανέκαθεν υποστηρικτής τού «ναι» και θιασώτης του Ερντογάν από το 2003. Δίπλα του, μπορεί να σταθεί επάξια ως αντικαταστάτης ο κ. Νίκος Τορναρίτης, ο οποίος ανέλυε επί μακρόν γιατί οι Τούρκοι και ο Ερντογάν θέλουν λύση στο Κυπριακό. Έχει, δε, το χάρισμα να ισχυρίζεται ότι, όσοι δεν είναι ομοσπονδιακοί, θέλουν διχοτόμηση και ότι είναι εθνικιστές, αλλά την ίδια στιγμή μπαινοβγαίνει στα εθνικόφρονα σωματεία, όπως και πολλοί άλλοι, για ψήφους και με αξιοθαύμαστη άνεση μπορεί να μιλά για τους «εθνικιστές» ήρωες της ΕΟΚΑ, που πολέμησαν για την Ένωση. Δεν έχει κανένα πρόβλημα να αναφέρεται στα μνημόσυνα ηρώων και στις εθνικές επετείους για την ανάγκη σοβαρότητας, την οποία ταυτίζει με τον ρεαλισμό και τις υποχωρήσεις, καθώς και με την ομοσπονδία, που συνιστά την τουρκική και βρετανική διχοτόμηση από το 1956. Για να είμαστε δίκαιοι, το χάρισμα αυτό δεν το έχει μόνον ο κ. Τορναρίτης, αλλά σχεδόν στο σύνολο της κομματικής ηγεσίας. Πάντα υπάρχουν εξαιρέσεις.

2. Άντρος Κυπριανού. Όπως και ο Αβέρωφ Νεοφύτου, έχει άριστες σχέσεις με τους κατοχικούς ηγέτες από αριστερά μέχρι δεξιά, γνωρίζοντας και αυτός πολύ καλά τη μυστική διπλωματία. Είχε πρωτοστατήσει στον νόμο Ακιντζί και στο Κραν Μοντανά. Η ταξική περί του Κυπριακού προσέγγισή του είναι χρήσιμη, παρότι το ΑΚΕΛ έχει αποτύχει κατά τη διακυβέρνηση Χριστόφια να επιτύχει λύση με τον κ. Ταλάτ. Όμως, από την αποτυχία του Προέδρου Χριστόφια, όπως και από αυτήν του Κραν Μοντανά, δικαιούται, εφόσον σπρώχνει τον Πρόεδρο σε ανάλογη διαδικασία, να είναι στο πλάι του για άλλη μια φορά. Ήταν και αυτός θιασώτης του κ. Ερντογάν. Είναι, δε, γνωστή η θέση του όταν επέστρεφε από την Τουρκία. Μας διαβεβαίωσε, μεταξύ άλλων, ότι Ερντογάν θέλει λύση. Έχει πείσει ότι είναι έτοιμος να δώσει την εκ περιτροπής Προεδρία και να περάσει, όπως και οι κ. Αβέρωφ και Τορναρίτης, αγωγό προς την Τουρκία.

3. Χρίστος Στυλιανίδης, Επίτροπος στην Ε.Ε. Έχει την ικανότητα να ελίσσεται και να αλλάζει χρώματα και στρατόπεδα. Από εκπρόσωπος Τύπου του «απορριπτικού» Μετώπου τού Παοχαλίδη, μεταπήδησε στο «ενδοτικό» στρατόπεδο του Προέδρου Κληρίδη ως Κυβερνητικός Εκπρόσωπος και, αφού παραιτήθηκε για λόγους αρχών, βρέθηκε στο ευρωψηφοδέλτιο των ΕΔΗ το 2004, και μετά εντάχθηκε στον ΔΗΣΥ. Έγινε βουλευτής, Κυβερνητικός Εκπρόσωπος, ευρωβουλευτής και Επίτροπος, προωθώντας στην ΕΕ τη «χαλαρή ομοσπονδία» του Προέδρου Αναστασιάδη. Ήταν πεπεισμένος για τη λύση στο Κραν Μοντανά. Ως μεγάλο διπλωματικό πλεονέκτημα θεωρεί τις καλές του σχέσεις ακόμη και με αυτόν τον Πρόεδρο Ερντογάν, τον οποίον εκθειάζει με κάθε ευκαιρία. Ήταν θαυμαστής του από το 2003. Πίστεψε και πιστεύει ότι ο Τούρκος Πρόεδρος ήθελε και θέλει λύση και στο παρασκήνιο μάλλον θεωρεί περισσότερο υπεύθυνο τον Ν. Αναστασιάδη παρά τον Τ. Ερντογάν για την αποτυχία του Κραν Μοντανά. Μπορεί να συγκεράσει τις θέσεις Αβέρωφ Νεοφύτου και Άντρου Κυπριανού.

4. Νίκος Κοτζιάς. Είναι, πλέον, τέως Υπουργός Εξωτερικών της Ελλάδας, αρχιτέκτονας της συμφωνίας των Πρεσπών για το Σκοπιανό και ήταν αντίθετος με το σχέδιο Ανάν, διότι, εκτός των άλλων, δεν δημιουργούσε, όπως γραπτώς αναφέρει, ένα κρατίδιο με κυπροκεντρική συνείδηση, που θα απλωνόταν σε όλο το νησί. Είναι καλός, έως άριστος γνώστης του Κυπριακού, και υποστηρίζει το έγγραφο Γκουτέρες, παρότι ήταν το ίνδαλμα αντιομοσπονδιακών και απορριπτικών δημοσιογράφων, πανεπιστημιακών και κυρίως του Προέδρου του ΔΗΚΟ Ν. Παπαδόπουλου και των στελεχών του. Ήταν κάποτε κομμουνιστής και δη καθοδηγητής επί Χαρίλαου Φλωράκη. Υπηρέτησε εν συνεχεία τον Γ. Παπανδρέου και, όταν δεν τον διόρισε στη θέση του Υπουργού Εξωτερικών, τον εγκατέλειψε και προσχώρησε στο στρατόπεδο Τσίπρα. Μέχρι πρότινος ήταν φιλορώσος, αλλά ως Υπουργός Εξωτερικών ήταν ο πλέον υπάκουος πολιτικός στις υποδείξεις των ΗΠΑ.

5. Ανδρέας Μαυρογιάννης. Διπλωμάτης και διαπραγματευτής. Υπηρέτησε, ως όφειλε, όλες τις Κυβερνήσεις και συμφωνούσε με τους εκάστοτε Προέδρους ανεξαρτήτως της πολιτικής τους. Επιδίωκε να είναι πάντα φανερός ή μυστικός σύμβουλος Προέδρων και Υπουργών Εξωτερικών, έχοντας πάντα το ανεύθυνο των πράξεών του ως δημόσιος υπάλληλος. Έχει πολύ καλές σπουδές και φιλοδοξίες. Έχει διεθνή καριέρα και γνωρίζει καλά τα Ην. Έθνη. Είναι κοινώς αποδεκτός και έχει την ικανότητα να λέει ό,τι θέλει να ακούσει το ακροατήριο. Μάλιστα, σε μια κλειστή συνάντηση, στην οποία ήταν παρόντες, μεταξύ άλλων, ο Πρόεδρος της Βουλής Δ. Συλλούρης και ο πρώην Υπουργός Άμυνας Φοίβος Κλόκκαρης, «επέπληξε» τον γράφοντα, όταν του άσκησε κριτική για την υπό συζήτηση ομοσπονδία και πού τα πράγματα θα κατέληγαν, τονίζοντας: «Μα, φίλε Γιάννο, είμαι εγώ ομοσπονδιακός;».

Αυτή η πεντάδα συν τον κ. Τορναρίτη θα μπορούσε να ήταν μια «dream team». Στην ομάδα θα ήταν δυνατό να έχουν συμβουλευτικό χαρακτήρα οι Αλέκος Μαρκίδης και Πόλυς Πολυβίου. Ο τελευταίος εισηγήθηκε, προ των πολιτικών, νέες ομοσπονδιακές ιδέες. Ακόμη, συμβουλευτικό χαρακτήρα μπορούν να έχουν οι πρώην Πρόεδροι Δ. Χριστόφιας και Γ. Βασιλείου, οι οποίοι διαθέτουν την εμπειρία της δικής τους αποτυχίας. Βεβαίως, εάν δεν συνεχίσει στη διαπραγματευτική ομάδα ο νομικός Νίκος Κλεάνθους, τότε θα ήταν δυνατόν ο Πρόεδρος Αναστασιάδης να ζητήσει από τον Πρόεδρο του ΔΗΚΟ, Νικόλα Παπαδόπουλο, όπως εμβολιάσει τη λύση με τις θέσεις του για καλή ομοσπονδία. Η πεντάδα που αναφέραμε έχει την απαιτούμενη ικανότητα να ελίσσεται και πιστεύει στην καλή πρόθεση των κατοχικών «κυβερνήσεων» και της Τουρκίας και δη του Ταγίπ Ερντογάν. Όπως εκτιμούσαν, μπορούσαν να πείσουν τις κατοχικές «κυβερνήσεις» και την τουρκική Κυβέρνηση να γίνουν διαλλακτικότερες. Κάποιοι εξ αυτών έχουν ευεργετηθεί από τον Πρόεδρο και κάποιοι τον στέλνουν, από τη μια, στις συνομιλίες και, από την άλλη, ασκούν κριτική στα δύσκολα, βγάζοντας την ουρά τους έξω.

Νέες ιδέες, στρατηγική και δημοψήφισμα

Επιλογή δεύτερη. Πρόκειται για τη νέα στρατηγική με άξονες, όπως: 1. Το Κυπριακό είναι θέμα εισβολής - κατοχής. 2. Αποκατάσταση της παραβιασθείσας εννόμου τάξεως που συνέβη σε βάρος της Κυπριακής Δημοκρατίας με την εισβολή του 1974, όπως το διεθνές δίκαιο επιβάλλει, επί τη βάσει του ότι: Α. Δεν μπορεί να νομιμοποιηθούν τα τετελεσμένα της εισβολής στη βάση του γεωγραφικού, διοικητικού και πληθυσμιακού διαχωρισμού, και β. Επιβάλλεται ο σεβασμός της κυριαρχίας και της εδαφικής ακεραιότητας της Κυπριακής Δημοκρατίας, όπως η Χάρτα των Ην. Εθνών καθορίζει, καθώς και το Ευρωπαϊκό Κεκτημένο. Ως βάση, λοιπόν, των συνομιλιών πρέπει να είναι: Α. Οι αρχές του ΟΗΕ και ό,τι η Χάρτα αναφέρει. Β. Το Πρωτόκολλο 10, που καθορίζει ότι εντάχθηκε ολόκληρη η Κυπριακή Δημοκρατία στην ΕΕ με αναστολή του κεκτημένου στον βορρά, λόγω κατοχής. Β. Η αντιδήλωση της 21ης Σεπτεμβρίου, που καθορίζει ότι ως προϋπόθεση για την ενταξιακή πορεία της Τουρκίας στην ΕΕ θα πρέπει η Άγκυρα να ομαλοποιήσει τις σχέσεις της με την Κυπριακή Δημοκρατία και να την αναγνωρίσει.

Στόχος είναι η επανενοωμάτωση των κατεχομένων στην Κυπριακή Δημοκρατία και όχι η αναγνώριση του ψευδοκράτους ως ισότιμου συνιστώντος κράτους. Βεβαίως, αυτά θα πρέπει να είναι ενταγμένα σε στρατηγική, που σημαίνει συμμαχίες σε βάθος και με το Ισραήλ και με τη Γαλλία και με τις ΗΠΑ και με τα ηγετικά κράτη της ΕΕ, λόγω συμφερόντων και δη μέσω του φυσικού αερίου, του οποίου η νομιμοποίηση ως προς την εκμετάλλευση πηγάζει από την Κυπριακή Δημοκρατία. Η διάλυσή της και η αντικατάστασή της με μια ομοσπονδία θα προκαλέσει νέα χειρότερα ζητήματα από τα υφιστάμενα, εκτός και αν γίνουν δεκτές οι τουρκικές θέσεις. Αυτά και άλλα είναι νέες ιδέες, αφού ήταν παροπλισμένες και δεν χρησιμοποιήθηκαν ποτέ. Έρχονται σε αντιδιαστολή με τις διχοτομικές ομοσπονδιακές και συνομοσπονδιακές φόρμουλες. Η dream team της ομοσπονδίας δεν μπορεί να υπηρετήσει μια εναλλακτική πολιτική. Για να συμβεί όμως κάτι τέτοιο, δηλαδή αλλαγή στρατηγικής, θα πρέπει να αποφασίσει ο ίδιος ο Πρόεδρος προς τα πού θα κινηθεί και ο λαός από την πλευρά του έχει δικαίωμα να γνωρίζει και, αν χρειαστεί, να αποφασίσει με δημοψήφισμα.

- **Ποιες οι δύο επιλογές που έχει ο Πρόεδρος**
- **Ποιες νέες ιδέες πρέπει να τεθούν στο τραπέζι και το δημοψήφισμα**
- **Γιατί η εκμετάλλευση του φυσικού αερίου περνά μέσα από την ΚΔ**

Τουρκία:
Μια Ανερχόμενη Ναυτική Δύναμη;

ΕΠΙΣΤΗΜΟΝΙΚΗ ΗΜΕΡΙΔΑ ΜΕ ΑΦΟΡΜΗ ΤΗΝ ΠΑΡΟΥΣΙΑΣΗ ΤΟΥ ΒΙΒΛΙΟΥ ΤΟΥ ΓΙΑΝΝΟΥ ΧΑΡΑΛΑΜΠΙΔΗ - Η ΚΥΠΡΟΣ ΣΤΟ ΝΕΟ ΓΕΩΠΟΛΙΤΙΚΟ ΣΚΗΝΙΚΟ ΚΑΙ ΣΤΡΑΤΗΓΙΚΕΣ ΕΠΙΛΟΓΕΣ

Ο Σύνδεσμος Αξιωματικών Κυπριακού Στρατού σε συνεργασία με το Μεταπτυχιακό Τμήμα των Διεθνών Σχέσεων, Παγκόσμιας Οικονομίας και Στρατηγικής Ανάλυσης του Πανεπιστημίου VUZF της Σόφιας και του Κολεγίου Λήδρα της Κύπρου διοργανώνουν επιστημονική ημερίδα, με θέμα: Τουρκία, Μια Ανερχόμενη Ναυτική Δύναμη; Η Κύπρος στο νέο γεωπολιτικό σκηνικό και οι εναλλακτικές στρατηγικές επιλογές.

Η ημερίδα πραγματοποιείται με αφορμή την έκδοση του νέου βιβλίου του δρος των Διεθνών Σχέσεων, Γιάννου Χαραλαμπίδη, με τίτλο: Τουρκία: Μια Ανερχόμενη Ναυτική Δύναμη; (Turkey: A Naval Power is on the Rise?).

Στην ημερίδα συμμετέχουν ο καθηγητής των Διεθνών Σχέσεων και Στρατηγικής, Παναγιώτης Ήφαιστος, και ο δρ των Διεθνών Σχέσεων, Γιάννος Χαραλαμπίδης. Εισαγωγή και παρουσίαση του βιβλίου θα γίνει από τον αντισυνταγματάρχη τεθωρακισμένων, Κωνσταντίνο Στυλιανού. Από την Αθήνα θα παρέμβει ο αναπληρωτής καθηγητής των Διεθνών Σχέσεων, Γιώργος Φίλης.

• Συντονίστρια, η δημοσιογράφος Μαρίνα Χατζηκώστα.

Η ΗΜΕΡΙΔΑ ΘΑ ΠΡΑΓΜΑΤΟΠΟΙΗΘΕΙ ΣΤΙΣ 27 ΟΚΤΩΒΡΙΟΥ 2018, ΣΤΗ ΔΗΜΟΣΙΟΓΡΑΦΙΚΗ ΕΣΤΙΑ, Η ΩΡΑ 10:30 Π.Μ.

ΕΝΟΤΗΤΑ ΚΑΙ ΚΟΙΝΗ ΓΡΑΜΜΗ ΤΟ ΖΗΤΟΥΜΕΝΟ ΣΤΗΝ ΚΡΙΣΙΜΗ ΣΥΝΕΔΡΙΑΣΗ ΤΟΥ ΕΘΝΙΚΟΥ ΤΗΝ ΤΡΙΤΗ

Πατάει γκάζι η Λουτ, με κίνδυνο εκτροχιασμού

ΧΡΙΣΤΟΣ ΧΑΡΑΛΑΜΠΟΥΣ
charalambousc@sigmatv.com

ΕΝΤΟΛΕΣ ΓΙΑ ΔΙΕΡΕΥΝΗΣΗ ΤΩΝ ΟΡΙΩΝ ΕΥΕΛΙΞΙΑΣ ΚΑΙ ΤΩΝ ΚΟΚΚΙΝΩΝ ΓΡΑΜΜΩΝ ΚΑΘΕ ΠΛΕΥΡΑΣ ΘΑ ΠΑΡΕΙ Η ΤΖΕΪΝ ΧΟΛ ΛΟΥΤ, ΣΗΜΑΤΟΔΟΤΩΝΤΑΣ ΕΤΣΙ ΜΙΑ ΠΟΛΥ ΚΡΙΣΙΜΗ ΠΕΡΙΟΔΟ ΣΤΟ ΚΥΠΡΙΑΚΟ, ΜΕ ΟΡΙΖΟΝΤΑ ΚΑΤΑΛΗΞΗΣ ΤΟΝ ΙΑΝΟΥΑΡΙΟ. ΣΤΙΣ 26 ΤΟΥ ΜΗΝΟΣ Η ΣΥΝΑΝΤΗΣΗ ΤΩΝ ΔΥΟ ΗΓΕΤΩΝ

Αντίστροφα μετρά ο χρόνος στο Κυπριακό, παρά το οξυγόνο ζωής που θέλησε -ορθώς- να δώσει στη διαδικασία ο Γενικός Γραμματέας του ΟΗΕ. Το σαφές μήνυμα που στέλνει, ενημερώνοντας καθηκόντως το Συμβούλιο Ασφαλείας, περί ανάγκης, ουσιαστικά, προσυμφωνίας πριν από την όποια έναρξη περιεκτικών διαπραγματεύσεων, αναδεικνύει την κρισιμότητα των στιγμών και ανεβάζει το πολιτικό θερμόμετρο, μαζί με τον πήχη των προσδοκιών ενόψει της συνεδρίασης του Εθνικού Συμβουλίου την Τρίτη. Η δε αναφορά του ότι «θα ζητήσει από την ειδική και προσωρινή απεσταλμένη του Τζέιν Χολ Λουτ να εκτιμήσει (to gauge) την πραγματική έκταση της σύγκλισης σε βασικά θέματα (σ.σ. πλαίσιο Γκουτέρες) και την προθυμία των πλευρών να ενσωματώσουν νέες προτάσεις ως μέρος μιας συνολικής λύσης», βάζει τα δύο πόδια σ' ένα παπούτσι. Και αυτό, γιατί, αυτήν τη φορά, στο πλαίσιο του ξεκάθαρου shuttle diplomacy που προετοιμάζει η Αμερικανίδα διπλωμάτις, δεν θα ακούσει μόνον, αλλά θα μιλήσει, προφανώς υπό το πρίσμα μιας αναγκαίας για τον διεθνή οργανισμό άτυπης διαπραγμάτευσης.

Με ανοικτά χαρτιά...

Το παιχνίδι το επόμενο διάστημα θα παιχθεί, θέλοντας ή μη, με ανοικτά χαρτιά, μεταξύ των εμπλεκομένων και της Τζέιν Χολ Λουτ. Χωρίς, όμως, κατ' ανάγκην αυτά τα διαπραγματευτικά χαρτιά να γνωστοποιούνται στο σύνολό τους προς την εκάστοτε άλλη πλευρά. Πρόθεση της Αμερικανίδας είναι, όπως αρμοδίως πληροφορείται η «Σημερινή», στον νέο γύρο επαφών της και το πήγαινε-έλα, να διαγνώσει τόσο τα όρια, όσο και το περιθώριο ευελιξίας, κυρίως των δύο κοινοτήτων, στην Κύπρο -χωρίς να αφαιρούνται από την εικόνα οι εγγυήτριες δυνάμεις- ώστε να χαρτογραφήσει το κοινό έδαφος, όπου υπάρχει και το χάσμα, το οποίο εξακολουθεί να υφίσταται και να ταλαιπωρεί τον διάλογο.

Βάσει της πολιτικής πρακτικής δεκαετιών συνομιλιών και προηγούμενων εμπειριών εκ του σύνεγγυς διαπραγμάτευσης (έστω και άτυπης) η ε/κ πλευρά -όπως και όλοι οι υπόλοιποι- θα κληθεί να τοποθετηθεί - διαπραγματευτεί, επί συγκεκριμένων σημείων, έστω και υπό την μορφήν τού «υπό προϋπόθεση» (subject to). Αυτό, βεβαίως, εμπεριέχει ρίσκο, έστω και αν η Αμερικανίδα έχει αποδειχθεί σφίγγα και καλή μεσολαβητής, καθότι ενδεχόμενες νέες ιδέες - προτάσεις μπορεί να οδηγήσουν σε ρητορικές νέες υποχωρήσεις, άνευ σαφούς εγγύησης ανταλλαγμάτων. Και μέσα σε όλα αυτά έχει, πλέον, γίνει σαφές διπλωματικά ότι ο χρόνος τελειώνει και το ωφέλιμο περιθώριο της νέας προσπάθειας για επανέναρξη των συνομιλιών δεν μπορεί να υπερβεί τον Δεκέμβριο, οπότε θα επανανοίξει ο καυτός φάκελος της ανανέωσης της θητείας της ΟΥΝΦΙΚΥΠ. Γεγονός που επικρέμαται, δυστυχώς, ως δαμόκλειος σπάθη μόνο πάνω από την ε/κ πλευρά, αφού οι Τ/κ και η Τουρκία «άλλο που δεν θέλουν».

Ζητείται ενότης

Επόμενη στάση στη γεμάτη αγκάθια διαδρομή του Κυπριακού είναι το Προεδρικό την ερχόμενη Τρίτη. Ανηφορίζουν εκ νέου στον λόφο οι πολιτικοί αρχηγοί, μόνο που αυτήν τη φορά καλούνται να αφήσουν στην άκρη τις «γενικόλογες προσεγγίσεις», κατά την έκφραση του Ν. Χριστοδουλίδη, και να καταθέσουν συγκεκριμένες απόψεις, ενόψει του παραθύρου που ανοίγει το επόμενο διάστημα και το οποίο είτε οδηγεί στο ξέφωτο είτε οδηγεί στον κρημνό. Δεν είναι τυχαίο, άλλωστε, που ο επικεφαλής της διπλωματίας ζήτησε τη μέγιστη δυνατή ενότητα σε αυτές τις στιγμές.

Σύμφωνα με πληροφόρηση που έχει η «Σημερινή», ο Πρόεδρος της Δημοκρατίας και οι συνεργάτες του, θα δώσουν περιεχόμενο στην πρότασή του για αποκέντρωση εξουσιών από την ομοσπονδιακή κυβέρνηση, στη βάση των όσων μέχρι σήμερα έχουν συμφωνηθεί, με στόχο να αποδείξουν και στις πολιτικές δυνάμεις πως παραμένουν, από τη μια, εντός του πλαισίου της Ομοσπονδίας και ότι απαντούν, από την άλλη, στα θέματα λειτουργικότητας της λύσης. Το ερώτημα, βεβαίως, που τίθεται μετ' επιτάσεως στα πολιτικά γραφεία και στους διαδρόμους των κομμάτων είναι έναντι ποιου ανταλλάγματος ο Πρόεδρος της Δημοκρατίας είναι έτοιμος να προσεγγίσει μια πάγια τουρκική θέση περί αυξημένων εξουσιών στις συνιστώσες πολιτείες. Αν, έλεγαν στη "Σ", πολιτικοί αναλυτές, η πρόθεση του Προέδρου της Δημοκρατίας και της διαπραγματευτικής ομάδας είναι να απαντήσουν στις ανησυχίες των Τ/κ σε μία από τις έξι παραμέτρους του πλαισίου Γκουτέρες (αν αυτό υπάρχει, δες παρακάτω), τότε θα πρέπει η πρότασή του να είναι subject to -υπό την προϋπόθεση δηλαδή- της ικανοποίησης της ε/κ πλευράς στις τρεις κομβικές παραμέτρους του πλαισίου - εγγυήσεις, κατοχικά στρατεύματα, εδαφικό. Στο Εθνικό Συμβούλιο θα πρέπει, δε, να διαμορφώσουν κοινή θέση όσον αφορά το πότε και με ποιες προϋποθέσεις θα μπει -αν είναι εφικτό- η πλευρά μας σε μια διαπραγμάτευση που, εκ των προτέρων, με βάση τα όσα ο κ. Γκουτέρες ανέφερε στην έκθεσή του, θα πρέπει να έχει καταληκτικό ορίζοντα. Ως εκ τούτου, η ανάγκη καλής προετοιμασίας, που παραδέχεται και ο επικεφαλής του ΟΗΕ, θα πρέπει εσωτερικά να λάβει συγκεκριμένο περιεχόμενο. Να επανέλθουμε, δηλαδή, στη λογική της ακτίνας συμφωνίας στα ζητήματα ασφάλειας - εγγυήσεων, προτού εισέλθουμε σε διαπραγμάτευση, γιατί, μια ενδεχόμενη νέα αποτυχία, κρύβει, κατά προεδρική παραδοχή, μέγιστα δεινά.

Πλαίσιο με ερωτηματικά...

Αν η έκθεση του Γενικού Γραμματέα εισήγαγε νέα στοιχεία στην επί θύραις διαπραγμάτευση (συμφωνία επί όρων αναφοράς, κλειστό τέλος, νέες ιδέες), εισήγαγε και ένα μεγάλο ερώτημα. Όσο και αν από την ε/κ πλευρά παρουσιάστηκε ως επιτυχία η αναφορά του Γενικού Γραμματέα στο πλαίσιό του, αρνητικό πρόσημο τοποθετείται γιατί το παρουσιάζει με χρονική αναφορά στον Ιούνιο (όπως επικαλείται η τ/κ πλευρά) και όχι τον Ιούλιο (όπως δηλώνει η ε/κ, με βάση τις διευκρινίσεις που ο ίδιος είχε δώσει στις 4/7/17 στο Κραν Μοντανά). Ομοίως, θα πρέπει να υπογραμμιστεί με τα απαραίτητα ερωτηματικά η συγκεκριμένη επιλογή της φρασεολογίας που χρησιμοποίησε ο κ. Γκουτέρες, λέγοντας ότι «οι πλευρές θυμούνται το πλαίσιό του». Αφήνει, δηλαδή, ασάφειες ως προς το κατά πόσον αυτό υφίσταται ως βάση διαπραγμάτευσης, θα μπορούσε να πει κάποιος, ενώ, την ίδια ώρα, σε καμία των περιπτώσεων δεν αναδεικνύει τη θέση της πλευράς μας ότι θα πρέπει να επαναρχίσει η διαπραγμάτευση από εκεί που διακόπηκε στο Κραν Μοντανά, με βάση τις παραμέτρους που ο ίδιος έθεσε. Χωρίς αυτό, σε ουδεμία περίπτωση, να σημαίνει ότι το πλαίσιο μπαίνει στο περιθώριο.

Με επιθετική άμυνα στα ενεργειακά

Είναι, πάντως, σαφές ότι, ενόψει της συνάντησης του Προέδρου της Δημοκρατίας με τον κατοχικό ηγέτη, τα ενεργειακά θα αποτελέσουν το σημείο για νέο μπρα-ντε-φερ, τόσο λόγω της επιθετικής τακτικής της Άγκυρας στη Μεσόγειο τις τελευταίες μέρες, όσο και γιατί, με την αμφίσημη αναφορά του, ο Γ.Γ. επιτρέπει στους Τούρκους και Τ/κ να παρουσιάζονται με απαιτήσεις για διάλογο επί του θέματος. Αυτό, πάντως, που μαθαίνει η «Σ» είναι ότι ο Πρόεδρος της Δημοκρατίας θέλει να συζητήσει το θέμα στο Εθνικό Συμβούλιο και έχοντας τη συνολική στήριξη να παρουσιαστεί στον όποιο διάλογο σκληρός και άτεγκτος, απορρίπτοντας ακόμη και νύξη επί του θέματος. Έστω και αν αυτό, μας έλεγαν, ενδέχεται να τον τοποθετήσει στη θέση του κατηγορουμένου ή έστω και αν αυτό θα προσθέσει εμπόδια στην προσπάθεια επανέναρξης ουσιωδών συνομιλιών. Άλλωστε, δεν πρέπει να διαφεύγει ότι εντός των επόμενων 3 εβδομάδων αρχίζει στο οικόπεδο 10 της Κυπριακής ΑΟΖ η πλέον κρίσιμη γεώτρηση της Exxon Mobil, που θα είναι αρκούντως ενδεικτική ως προς το πόσο τα ενεργειακά μπορούν να αποτελέσουν κίνητρο για γρήγορη λύση του Κυπριακού.

GLA. Έτοιμη για κάθε δρόμο.

Από τα στενά όρια της πόλης μέχρι τα άγρια μονοπάτια της φύσης, η GLA είναι πανέτοιμη να σε πάει κυριολεκτικά παντού. Το δυναμικό compact SUV με την κορυφαία σπορ σχεδίαση ελίσσεται παντού, οδηγώντας σε με άνεση και ασφάλεια σε κάθε προορισμό σου.
www.mercedes-benz.com.cy

GLA 180: Μικτός κύκλος 7,2-6,9 l/100 km, εκπομπές CO_2 164-158 g/km.
Ο εξοπλισμός του βασικού μοντέλου μπορεί να διαφέρει από αυτόν της φωτογραφίας.
Στην τιμή δεν συμπεριλαμβάνονται η εγγραφή και η άδεια κυκλοφορίας.

από
€ 25.500

Mercedes-Benz
The best or nothing.

Cyprus Import Corporation Ltd Παγκύπριος Αριθμός Τηλ. 77775300

Ν. ΡΟΛΑΝΔΗΣ: ΦΟΒΑΜΑΙ ΟΤΙ Η ΤΟΥΡΚΙΑ ΜΠΟΡΕΙ ΝΑ ΦΤΑΣΕΙ ΣΤΑ ΑΚΡΑ, ΣΤΑ ΘΕΜΑΤΑ ΤΗΣ ΕΝΕΡΓΕΙΑΣ

«Συμφωνώ με τον Πρόεδρο για την αποκεντρωμένη ομοσπονδία»

ΜΙΧΑΛΗΣ ΠΑΠΑΔΟΠΟΥΛΟΣ
papadopoulosm@simerini.com

ΕΠΑΝΑΦΕΡΩ ΤΗΝ ΠΡΟΤΑΣΗ ΜΟΥ ΓΙΑ ΕΦΑΡΜΟΓΗ ΜΟΡΑΤΟΡΙΟΥΜ ΟΣΟΝ ΑΦΟΡΑ ΤΗ ΔΙΑΔΙΚΑΣΙΑ ΥΛΟΠΟΙΗΣΗΣ ΤΟΥ ΕΝΕΡΓΕΙΑΚΟΥ ΜΑΣ ΠΡΟΓΡΑΜΜΑΤΟΣ, ΜΕΧΡΙ ΤΗ ΛΥΣΗ ΤΟΥ ΚΥΠΡΙΑΚΟΥ

Απόλυτη συμφωνία με τον Πρόεδρο της Δημοκρατίας στο θέμα της αποκεντρωμένης ομοσπονδίας εκφράζει ο πρώην Υπουργός Εξωτερικών και Εμπορίου, Νίκος Ρολάνδης, επισημαίνοντας πως όσο αποκεντρωμένη είναι η ομοσπονδιακή δομή, τόσο μεγαλύτερη θα είναι και η λειτουργικότητα του συστήματος, με λιγότερα προβλήματα και δυσλειτουργίες.

Εκφράζει, παράλληλα, έντονη ανησυχία για τις κινήσεις της Άγκυρας στην κυπριακή ΑΟΖ, προτρέποντας τον Νίκο Αναστασιάδη να αντικρίσει με μεγαλύτερη προσοχή τα θέματα των υδρογονανθράκων. Στο πλαίσιο αυτό, επαναφέρει την πρότασή του για προσωρινή αναστολή του ενεργειακού προγράμματος, μέχρι την επίλυση Κυπριακού.

Η έκθεση του Γ.Γ. των ΗΕ σηματοδοτεί την επανέναρξη της διαδικασίας στο Κυπριακό, κάτι που διακαώς επιζητούσε η πλευρά μας, προβαίνοντας, ωστόσο, σε μια σειρά σημαντικών αναφορών, που κατατείνουν προς μια διαφοροποίηση του τοπίου όπως το γνωρίζαμε μέχρι σήμερα. Κάνει λόγο για νέες ιδέες, σημεία αναφοράς, κ.λπ. Τι να αναμένουμε;

Τα τελευταία 40 χρόνια έχω διαβάσει δεκάδες εκθέσεις των Γ.Γ. του ΟΗΕ για το Κυπριακό. Πάντοτε δίδονται αρκετές ερμηνείες στις εκθέσεις αυτές και καμιά φορά αποδίδονται απόψεις και εκτιμήσεις, που και οι ίδιοι τις οποίες συνέγραψαν, δεν τις είχαν σκεφτεί. Με απλά λόγια, πιστεύω ότι ο Γ.Γ. θέλει να συνεχιστεί η διαδικασία, αυτό είναι σαφές, και με κάποιο τρόπο θα συνεχιστεί. Ωστόσο, διαφαίνονται στην έκθεση και διάφορες επιφυλάξεις που υπάρχουν σ' αυτό το προχωρημένο στάδιο της διαπραγμάτευσης, 44 χρόνια μετά την εισβολή. Ο κ. Γκουτέρες προβαίνει παράλληλα σε αναφορά σε νέες ιδέες, και αυτό είναι σημαντικό, πέραν των ιδεών που έχουν ακουστεί μέχρι σήμερα, αναγνωρίζοντας, βεβαίως, και το δικό του πλαίσιο. Το σημαντικό, όμως, είναι αυτό: ότι κάνει αναφορά σε νέες ιδέες, οι οποίες μπορεί να χρησιμοποιηθούν. Αναφέρεται, επίσης, σε καλή προετοιμασία. Όλα αυτά, συνιστούν τη βάση πάνω στην οποία πρέπει να εδραιώσουμε τις προσπάθειές μας στο επόμενο διάστημα. Φυσικά, είναι ένα πράγμα το να επαναρχίσουν οι συνομιλίες, και άλλο να καταλήξουμε σε συμφωνία. Ελπίζω, ωστόσο, να ξεκινήσει αυτός ο διάλογος, γιατί, διαφορετικά, η διχοτόμηση θα παγιωθεί, αν δεν παγιώθηκε ήδη.

Δύσκολη διαπραγμάτευση

Πώς εκτιμάτε ότι θα εξελιχθεί η διαπραγμάτευση, δεδομένων των δυσκολιών που υφίστανται;

Είναι γεγονός ότι, πλέον, δεν είναι καθόλου εύκολη η διαπραγμάτευση, αν δούμε την ουσία των πραγμάτων, καθώς έχουμε μια σειρά κρίσιμων θεμάτων που εκκρεμούν: Το θέμα των εποίκων, το θέμα των χρηστών περιουσιών, το θέμα της Μόρφου, η οποία, όπως αντιλαμβάνομαι, δεν θα επιστραφεί -παρότι, με δικές μου προσπάθειες, το 1981, είχαμε καταφέρει να συμπεριληφθεί στη δική μας πλευρά-, οι τουρκικές επενδύσεις στην κατεχόμενη περιοχή, το θέμα του νερού και του ρεύματος, το θέμα των τριών ελευθεριών για τους Τούρκους υπηκόους, τα μείζονα θέματα των εγγυήσεων, της ασφάλειας και της παραμονής στρατευμάτων, το θέμα της αποτελεσματικής συμμετοχής των Τ/κ στις εκάστοτε αποφάσεις, η εκ περιτροπής προεδρία κ.λπ. Για όλα αυτά τα θέματα υπάρχουν τεράστιες δυσκολίες. Δυστυχώς, πολλά από αυτά τα θέματα δημιουργήθηκαν με την πάροδο του χρόνου, με τις απόψεις εκείνων που πίστευαν ότι, με τον μακροχρόνιο, θα κερδίσουμε. Δυστυχώς, όμως, με τον μακροχρόνιο κινδυνεύουμε να χάσουμε τα πάντα. Πέραν όλων αυτών, υπάρχει και το θέμα των υδρογονανθράκων, το οποίο, όπως έχω πει πλειστάκις, αντί να καταστεί καταλύτης για τη λύση του Κυπριακού, τείνει να καταστεί καταλύτης για μη λύση του Κυπριακού.

Στο σημείο αυτό έχω διαφορετικές απόψεις σε σχέση με όλους τους άλλους, καθώς, από το 2006, είχα υποβάλει την πρόταση να αποκτήσουν οι Τ/κ ένα μερίδιο των υδρογονανθράκων, προκειμένου να εξασφαλίσουμε κι εμείς, ως ε/κ πλευρά, το δικό μας μερίδιο. Δυστυχώς, τότε, ενώ ο Μ. Α. Ταλάτ δήλωσε πρόθυμος να συζητήσει αυτήν την πρόταση, ο Τάσσος Παπαδόπουλος δεν έπραξε τίποτε, με αποτέλεσμα, σήμερα, οι Τούρκοι να θέλουν συνδιαχείριση κ.λπ. Να υπενθυμίσω, στο πλαίσιο αυτό, ότι προ καιρού είχα υποβάλει πρόταση για «επιβολή» μορατόριουμ στις δραστηριότητες για τα θέματα ενέργειας, προκειμένου να επιλυθεί, πρώτα, το Κυπριακό. Διότι, διερωτώμαι, πώς θα επιλυθεί το Κυπριακό, εάν ξεκινήσουν οι συνομιλίες και παράλληλα εκκινήσουν γεωτρήσεις δικές μας και μπει και η Τουρκία στο παιγνίδι;

Όλα αυτά προοιωνίζονται μια πολύ δύσκολη πορεία, η αποφυγή της οποίας επιβάλλει μια πιο συνετή πολιτική. Ανησυχώ πολύ γι' αυτό το θέμα, και τώρα περισσότερο από κάθε άλλη φορά.

Κίνδυνοι στα ενεργειακά

Ποιους κινδύνους διαβλέπετε;

Όπως έχω επανειλημμένως επισημάνει, υπάρχει ο κίνδυνος η Τουρκία να μας εμποδίσει από του να αξιοποιήσουμε τον υποθαλάσσιο πλούτο της Κύπρου, δεύτερον, ενδέχεται η ίδια να αντλήσει μέρος αυτού του υποθαλάσσιου πλούτου, τρίτον, δεν αποκλείεται να μας οδηγήσει σε περιπέτειες, μη εξαιρουμένης της πολεμικής σύρραξης, και, τέταρτον, πιθανόν να οδηγήσει σε κατάρρευση, κάθε προσπάθεια επίλυσης του Κυπριακού. Επαναλαμβάνω, λοιπόν, την προτροπή μου προς τον Πρόεδρο της Δημοκρατίας, να μελετήσει αυτό το θέμα πιο προσεκτικά. Δυστυχώς, ολόκληρος ο πολιτικός κόσμος δεν βλέπει αυτές τις δυσκολίες, επειδή έχουμε δικαίωμα, βάσει του δικαίου της θάλασσας, ως χώρα, να εκμεταλλευθούμε τους πόρους μας. Από την άλλη, όμως, ξεχνάμε ότι ένα μέρος αυτών των πόρων, με βάση τις θέσεις όλων, πρέπει να πάει στους Τ/κ. Κατά συνέπειαν, οιαδήποτε ενέργεια της Τουρκίας, παρότι παντελώς απαράδεκτη, θα κριθεί μέσα από αυτό το πρίσμα.

Πέραν τούτου, δεν πρέπει να ξεχνάμε ότι έχουμε να κάνουμε με μιαν απρόβλεπτη και επικίνδυνη χώρα, η οποία προβαίνει σε παράνομες επιθετικές ενέργειες σε διάφορα μέτωπα - Συρία, Ιράκ, κ.ο.κ. Πρόκειται, δηλαδή, για μια χώρα, η οποία μας δείχνει διαρκώς τον επικίνδυνο τρόπο που σκέφτεται. Όλα αυτά, επιτάσσουν να πολιτευθούμε με μεγάλη προσοχή στο θέμα του ΦΑ, και επαναλαμβάνω την εισήγηση που υπέβαλα για μορατόριουμ στη διαδικασία υλοποίησης του ενεργειακού μας προγράμματος, μέχρι να λυθεί το Κυπριακό. Γιατί, αν λυθεί το Κυπριακό, θα είναι λυμένο και το πρόβλημα των φυσικών πόρων, αφού έχει συμφωνηθεί ότι οι υδρογονάνθρακες θα ανήκουν στην Κεντρική Κυβέρνηση. Για ποιον λόγο, λοιπόν, δεν αναμένουμε ακόμη λίγο, ώστε να εξασφαλίσουμε την πορεία λύσης του Κυπριακού;

Η αποκεντρωμένη ομοσπονδία

Γίνεται, το τελευταίο διάστημα, λόγος για μετατόπιση της βάσης λύσης του Κυπριακού, με τον ίδιο τον Πρόεδρο της Δημοκρατίας να επαναφέρει το θέμα της «αποκεντρωμένης» ομοσπονδίας». Ποια η δική σας άποψη επί του θέματος;

Συμφωνώ με τον Πρόεδρο Αναστασιάδη όσον αφορά την ομοσπονδιακή δομή και το θέμα της αποκέντρωσης των εξουσιών. Αυτή ήταν η θέση μου πάντοτε, και πρέπει να αναφέρω ότι αυτή ήταν και η θέση πολλών άλλων χωρών που είναι ομοσπονδίες. Να υπομνήσω ότι στο περίφημο αγγλο-αμερικανο-καναδικό σχέδιο, που μας παραδόθηκε το 1978, η Κεντρική Κυβέρνηση περιοριζόταν στις απαραίτητες εξουσίες, εκείνες, δηλαδή, που επιβάλλετο, ώστε να διατηρηθεί η ενότητα του Κράτους. Αυτό, άλλωστε, προνοεί, και η συμφωνία Μακαρίου - Ντενκτάς. Η οποία λέει το εξής: Οι εξουσίες και λειτουργίες της Κεντρικής Ομοσπονδιακής Κυβέρνησης θα είναι τέτοιες, που θα διασφαλίζουν την ενότητα της χώρας, νοουμένου του δικοινοτικού χαρακτήρα του κράτους. Εφόσον, δηλαδή, έχουμε ένα δικοινοτικό ομοσπονδιακό κράτος, στην Κεντρική Κυβέρνηση αποδίδεις τις εξουσίες εκείνες που είναι αναγκαίες για τη διατήρηση της ενότητας. Στο προαναφερθέν σχέδιο ορίζονται οι εν λόγω εξουσίες ως εξής: Εξωτερικές υποθέσεις, εξωτερική άμυνα, θέματα συναλλάγματος και Κεντρικής Τράπεζας, διεθνές εμπόριο και εμπόριο μεταξύ δύο κοινοτήτων, επικοινωνίες, ομοσπονδιακά θέματα οικονομίας, τελωνείων, θέματα μετανάστευσης, πολιτικής αεροπορίας. Αυτές είναι οι αρμοδιότητες που εισηγείται το αγγλο-αμερικανο-καναδικό σχέδιο να αποδοθούν στην κεντρική κυβέρνηση. Ίδιες πρόνοιες εισηγούνται και άλλα σχέδια των ΗΕ που ακολούθησαν, όπως τα ενοποιημένα έγγραφα του 1985 και οι Ιδέες Γκάλι το 1992. Κατά συνέπειαν, προσωπικά πάντοτε ήμουν υπέρ αυτής της λύσεως. Και θέλω να σας πω και το εξής: Αν πάτε, για παράδειγμα, στις ΗΠΑ θα δείτε ότι η καθεμιά από τις Πολιτείες έχει κυβερνήτη, υπουργούς, δικαστήρια και Βουλή. Το ίδιο συμβαίνει στον Καναδά, όπου, για παράδειγμα, η Αλμπέρτα, η οποία έχει και χειρίζεται τα αποθέματα των πετρελαίων, αναλαμβάνει την ευθύνη όλων αυτών των θεμάτων, και δίνει ένα μέρος στην κεντρική Κυβέρνηση. Άλλο παράδειγμα είναι η Βαυαρία, όπου υπάρχει πρωθυπουργός και πλήρης κυβέρνηση. Άρα, λοιπόν, όταν καθορίζεις τις αρμοδιότητες και τα θέματα στο ομοσπονδιακό επίπεδο, δεν έχεις λόγο, ζητήματα εσωτερικής διακυβέρνησης, να τα τοποθετήσεις κάτω από την ομοσπονδιακή ομπρέλα και να δημιουργείς προβλήματα.

Με αυτά τα εννιά σημεία που έχω αναφέρει και καθορίζουν οι Αμερικανοί στο εν λόγω σχέδιο, το οποίο ήταν, κατά τη γνώμη μου, το καλύτερο σχέδιο που είχαμε ποτέ, μπορούμε να εξασφαλίσουμε την ενότητα της χώρας. Εγώ από τότε ήμουν υπέρ αυτού του τύπου ομοσπονδίας, η οποία, με τη λογική της αποκέντρωσης, επιτυγχάνει τη βιωσιμότητα του συστήματος. Διότι, όταν έχεις όλα τα θέματα στην Κεντρική Κυβέρνηση, θα έχεις ατέρμονες συζητήσεις, που θα δυσχεραίνουν τη λειτουργία του κράτους.

Η επιρροή της Τουρκίας

Υπάρχει και ο αντίλογος, ωστόσο, ότι η αποκέντρωση των εξουσιών είναι ήδη υπερβολική στο υφιστάμενο πλαίσιο λύσης και ότι δεν μπορούμε να πάμε σε μεγαλύτερη αποκέντρωση...

Πού είναι η αποκέντρωση σε όλα αυτά που έχουμε συζητήσει; Ας πάρουμε αυτό το σχέδιο, αλλά και άλλα σχέδια των ΗΕ... Πού είναι η αποκέντρωση; Αν έχουμε αυτά τα σημεία που έχω αναφέρει στην κεντρική Κυβέρνηση, ποιο το πρόβλημα να αφήσουμε τα ζητήματα που αφορούν την καθημερινότητα των ανθρώπων στις συνιστώσες πολιτείες; Το ότι έχουμε να κάνουμε με την Τουρκία, της οποίας η επίδραση πάντα θα υπάρχει, είναι ένα απαράγραπτο δεδομένο. Και αν έχουμε την εντύπωση ότι θα απαλλαγούμε από την επιρροή της, είμαστε μυθοπλάστες. Άρα, όσο πιο καλό και λειτουργικό κράτος δημιουργήσουμε, τόσο μικρότερη θα είναι η επιρροή της Άγκυρας. Διότι και οι Τ/κ, όταν θα εξαρτώνται οικονομικά από το κράτος που θα δημιουργηθεί και όχι από την Τουρκία, θα απομακρυνθούν από αυτήν την επιρροή. Κατά συνέπειαν, η γνώμη η δική μου είναι ότι ένας αριθμός θεμάτων, που θα αποδοθούν στην κεντρική Κυβέρνηση, γύρω στα 9-10 και όχι 20 ή 30, όπως καθορίζονται στις διάφορες προσπάθειες που έγιναν μέχρι σήμερα, είναι ικανός να δημιουργήσει ένα βιώσιμο κράτος.

Όσο γίνεται λιγότερα βέτο...

Για το θέμα των βέτο ποια είναι η άποψή σας; Ένα θέμα για το οποίο και ο ΠτΔ εγείρει πάρα πολλούς προβληματισμούς...

Κοιτάξτε, αυτό είναι κάτι που προήλθε από τα ΗΕ. Η έκθεση του Γ.Γ. της 8 Μαρτίου 1990 προνοεί ότι πρέπει να δοθεί αποτελεσματική συμμετοχή των Τ/κ σε όλα αυτά τα θέματα. Η έκθεση αυτή υιοθετήθηκε από ψήφισμα των ΗΕ τέσσερεις ημέρες μετά, στις 12 Μαρτίου 1990, το οποίο, ουσιαστικά, καλύπτει αυτό το ζήτημα. Να σημειώσω εδώ ότι, στα παλαιότερα σχέδια, όπως το αμερικανικό, δεν υπήρχαν αυτές οι πρόνοιες, οι οποίες, δυστυχώς, επισωρεύθηκαν στο πλαίσιο του μακροχρόνιου αγώνα. Ήταν μια έκθεση που είχε γίνει από τον Πέρες ντε Γκουεγιάρ, λίγο προτού αποχωρήσει από τη θέση του Γ.Γ., και η οποία δεν αντιμετωπίστηκε με τη δέουσα σημασία από την τότε πολιτική ηγεσία. Όμως, ήγειρε το θέμα της αποτελεσματικής συμμετοχής των Τ/κ κατά τρόπο απόλυτο. Κατά συνέπειαν, αυτό που δεν αρέσει στον ΠτΔ, και αντιλαμβάνομαι γιατί δεν του αρέσει, είναι ψήφισμα των ΗΕ. Θα ήταν καλό, λοιπόν, να μην επικαλούμεθα λύση με βάση τα ψηφίσματα των ΗΕ και να παίρνουμε από αυτά μόνον ό,τι μας αρέσει. Συνοψίζοντας, λοιπόν, θα έλεγα ότι, όσο λιγότερες αρμοδιότητες έχουμε στην κεντρική Κυβέρνηση, τόσο λιγότερα βέτο θα υπάρχουν. Τα βέτο, θα πρέπει να περιοριστούν, κατά τη γνώμη μου, μόνο σε ορισμένα θέματα. Αυτό, ωστόσο, οι Τούρκοι δεν το αποδέχονται, και είναι ένα από τα μεγάλα προβλήματα που έχουμε να αντιμετωπίσουμε.

Ανέκαθεν ήμουν υπέρ αυτού του τύπου ομοσπονδίας, η οποία, με τη λογική της αποκέντρωσης, επιτυγχάνει τη βιωσιμότητα του συστήματος. Διότι, όταν έχεις όλα τα θέματα στην Κεντρική Κυβέρνηση, θα έχεις ατέρμονες συζητήσεις, που θα δυσχεραίνουν τη λειτουργία του κράτους

Η ΔΔΟ πέθανε, ζήτω το Σχέδιο Ανάν

ΔΡ ΕΛΕΝΗ ΘΕΟΧΑΡΟΥΣ

Άλλοι το λένε στα κρυφά, άλλοι το κελαηδούνε, άλλοι το λεν στα φανερά και άλλοι μοιρολογούνε... Το λεν πουλιά των Γρεβενών κι απδόνια του Μετσόβου...

Πάντως η ΔΔΟ παρουσιάζει πια ισοπλεκτική γραμμή. Τη θέση της ως ύψιστη πατριωτική λύση του Κυπριακού για τους μέχρι πρότινος φανατικούς οπαδούς της παίρνει, επί του παρόντος, η «χαλαρή ομοσπονδία», η «αποκεντρωμένη ομοσπονδία», ουσιαστικά τα δύο κράτη με συνομοσπονδιακή σύνδεση, ήτοι το σχέδιο Ανάν.

Προς επίρρωσιν των ανωτέρω παραθέτω αποσπάσματα από ένα σχόλιο στην αγγλόφωνη εφημερίδα «Cyprus Mail Online» της 16ης Οκτωβρίου:

AFTER decades of Greek Cypriot politicians demanding a federation with a big, powerful central state, President Anastasiades has decided he does not want it.

On Monday, he told party leaders he wanted a loose federation or confederation, which meant a small central state with few authorities and most powers residing with the two constituent states. Loose federation or confederation was the unchanging position of the late Rauf Denktash, who argued that this was the best way to solve the Cyprus problem...

...This was the philosophy of the demonised Annan plan, which envisaged the central state being run by a six-member presidential council and having limited powers...

...Now, the president has decided that a loose federation is the best way forward and has tried to sell it to the other party leaders.

Perhaps it is his way of easing Greek Cypriots towards a two-state solution which has been his preferred option for some time now...

Η επιστροφή του Σχεδίου Ανάν μετά από 15 χρόνια, το οποίο απορρίφθηκε από τον λαό ως διχοτομικό και ρατσιστικό, εμφανίζεται και μέσα στις δηλώσεις συνεργατών του Γ.Γ. του ΟΗΕ, Α. Γκουτέρες, «περί νέων ιδεών» και αποδεικνύει πως αμετάθετος στόχος των υποστηρικτών του ήταν και παραμένει αυτό που σήμερα παρουσιάζεται ως αδήριτος ανάγκη και υψίστη πατριωτική υποχρέωση: τα δύο κράτη με μια χαλαρή σύνδεση που να επιτρέπει και στα δύο να ευρίσκονται μέσα στην ΕΕ.

Χωρίς κανείς να αποκλείει οιανδήποτε εξέλιξη, από την αποσκίρτηση των Τούρκων, την πλήρη ανεξαρτησία τους ή πιθανότερο την ενσωμάτωσή τους στην Τουρκία.

Η οποία φυσικά δεν πρόκειται να σταματήσει ούτε την ΑΟΖ της Κυπριακής Δημοκρατίας να διεκδικεί, ούτε να την υπονομεύει στρατιωτικά και γεωπολιτικά, ούτε να αυξάνει τον μουσουλμανικό πληθυσμό των κατεχομένων, ούτε να αποστέλλει τους Τουρκοκύπριους νόμιμους πολίτες της Κυπριακής Δημοκρατίας να διεκδικούν τις περιουσίες τους στον νότο και να επιτυγχάνουν την επιστροφή τους στο «Νότιο Κρατίδιο».

Αυτές είναι οι μεσοπρόθεσμες επιδιώξεις της Τουρκίας.

Βραχυπρόθεσμα, οι Τούρκοι, πιστοί στις προαγγελίες τους, βγάζουν τον «Πορθητή» για γεωτρήσεις - έστω και εικονικές, μιας και, απ' ό,τι λένε, αυτοβαυκαλιζόμενοι οι ημέτεροι στρατηγιστές, δεν μπορεί να κάνει καλή γεώτρηση - εντός της Κυπριακής ΑΟΖ και ας τολμήσουν να τον ενοχλήσουν. Ποιος θα ενοχλήσει τον «Πορθητή» όταν το Κυπριακό Ναυτικό είναι ανύπαρκτο και το Ελληνικό μακριά; Οι τριμερείς συμμαχίες που έχει συνάψει η Κυπριακή Δημοκρατία ή ο 6ος Στόλος; Και πού είναι η αποτροπή στην οποίαν αναφέρονται οι κυβερνήσεις Κύπρου και Ελλάδας;

Και ο Βασιλιάς είναι γυμνός και το κράτος τσίτσιδο. Γι' αυτό λέω, όπως έστρωσαν θα κοιμηθούν. Η Τουρκία τούς χειρίζεται ως μαριονέτες. Και επαναφέρει τεχνηέντως το Σχέδιο Ανάν σε πιο ακραία μορφή, που και «τα στρατηγικά της συμφέροντα εξυπηρετεί, και τα σχέδια του Ερντογάν».

Γιατί, ας μην ξεχνάμε ότι οι φανατικοί της ΔΔΟ μάς το έλεγαν ξεκάθαρα. Αν δεν εξυπηρετούνται τα συμφέροντα της Τουρκίας, δεν θα φθάσουμε σε λύση. Τώρα οφείλουμε να τους χειροκροτήσουμε. Πέτυχαν, ενώ εμείς, οι άλλοι, οι απορριπτικοί, υπό μανδραγόρα καθεύδομεν!

** Ευρωβουλευτής, Πρόεδρος Αλληλεγγύης*

Πέρα από τη ΔΔΟ και τα ομοσπονδιακά ψευδοδιλήμματα

ΦΟΙΒΟΣ ΚΛΟΚΚΑΡΗΣ*

ΤΟ ΚΡΙΣΙΜΟ ΖΗΤΟΥΜΕΝΟ ΣΗΜΕΡΑ ΕΙΝΑΙ Η ΡΙΖΙΚΗ ΑΛΛΑΓΗ ΣΤΡΑΤΗΓΙΚΗΣ ΣΤΟ ΚΥΠΡΙΑΚΟ ΚΑΙ ΟΧΙ ΤΟ ΑΠΟΠΡΟΣΑΝΑΤΟΛΙΣΤΙΚΟ ΔΙΛΗΜΜΑ ΠΕΡΙ «ΧΑΛΑΡΗΣ Ή ΜΗ ΔΔΟ».

Μετά την κατάρρευση των συνομιλιών για λύση του Κυπριακού στο Κραν Μοντανά το 2017, θα έπρεπε ο Ελληνισμός, χωρίς χρονοτριβή, να αναθεωρήσει ριζικά την ακολουθούμενη στρατηγική των Διακοινοτικών Συνομιλιών (ΔΣ) για λύση Διζωνικής, Δικοινοτικής Ομοσπονδίας (ΔΔΟ), που ακολουθείται επί 40 χρόνια και εξυπηρετεί μόνον την Τουρκία, η οποία, μέσω αυτής, θα θέσει υπό τον έλεγχό της και τις ελεύθερες περιοχές της Κύπρου. Στο Κραν Μοντανά επιβεβαιώθηκε, για άλλη μια φορά, ότι η Τουρκία ερμηνεύει τη ΔΔΟ ως τον συνεταιρισμό δύο ιδρυτικών κρατών υπό τον έλεγχον της Τουρκίας, ο οποίος θα αντικαταστήσει την Κυπριακή Δημοκρατία (ΚΔ).

Ο Ελληνισμός (Ελλάδα και ΚΔ), αφού απέτυχε να υιοθετήσει πανεθνική στρατηγική απελευθέρωσης της Κύπρου, που τελεί σε ημικατοχή επί 44 χρόνια, θα πρέπει τουλάχιστον να διασώσει το κράτος της ΚΔ και τις ελεύθερες περιοχές από την τουρκοποίηση και να μην αποδεχθεί νομιμοποίηση της διχοτόμησης, που επέβαλε βίαια η Τουρκία με την εισβολή και κατοχή. Να υιοθετηθεί μία νέα στρατηγική εθνικής επιβίωσης με βασικές πτυχές:

1. Επίπεδο συνομιλιών: Τη μετακίνηση του επιπέδου προσπάθειας λύσης του Κυπριακού από το δικοινοτικό επίπεδο (μόνο κατ' όνομα είναι δικοινοτικό, γιατί οι συνομιλίες γίνονται με την υποτελή διοίκηση που εγκατέστησε βίαια η Τουρκία) στο διεθνές επίπεδο (ΚΔ κατά Τουρκίας), αφού η ουσία του προβλήματος είναι το διεθνές έγκλημα που διέπραξε η Τουρκία σε βάρος της ΚΔ με την εισβολή, την κατοχή, τον εποικισμό και την εθνοκάθαρση.

Ο Ελληνισμός (Ελλάδα και ΚΔ), αφού απέτυχε να υιοθετήσει πανεθνική στρατηγική απελευθέρωσης της Κύπρου, που τελεί σε ημικατοχή επί 44 χρόνια, θα πρέπει τουλάχιστον να διασώσει το κράτος της ΚΔ και τις ελεύθερες περιοχές από την τουρκοποίηση και να μην αποδεχθεί νομιμοποίηση της διχοτόμησης, που επέβαλε βίαια η Τουρκία

2. Μορφή λύσης: Η λύση να βασισθεί στο κράτος της ΚΔ. Η ΚΔ σήμερα λειτουργεί, έστω και ακρωτηριασμένη, ως ένα σύγχρονο ευρωπαϊκό κράτος. Να εγκαταλειφθεί το διχοτομικό, ρατσιστικό, δυσλειτουργικό και αντιδημοκρατικό πείραμα της ΔΔΟ, που επέβαλαν η Τουρκία και η Βρετανία για την εξυπηρέτηση των δικών τους συμφερόντων. Παρόμοια λύση στη Βοσνία οδήγησε σε κράτος παράλυσης.

Να διεκδικούμε τη συνέχιση της λειτουργίας του κράτους της ΚΔ, όπως αυτή εντάχθηκε το 2004 στην ΕΕ με όλη την επικράτειά της, βάσει του Πρωτοκόλλου 10 (με αναστολή του ευρωπαϊκού κεκτημένου στις ελεγχόμενες από την Τουρκία περιοχές) και έκτοτε προσαρμόσθηκε στο ευρωπαϊκό κεκτημένο με την 5η τροποποίηση του συντάγματός μας. Για την ολοκλήρωση της κρατικής οντότητάς της απαιτείται επανενσωμάτωση των Τουρκοκυπρίων και των κατεχομένων περιοχών στην ΚΔ, επιστροφή των προσφύγων στις εστίες τους και επανάκτηση των περιουσιών τους, καθώς και περαιτέρω εκσυγχρονισμός του συντάγματος της ΚΔ, έναντι του οποίου υπερισχύει το ευρωπαϊκό κεκτημένο. Να απαλλαγεί απ' όλες τις διχοτομικές και δυσλειτουργικές διατάξεις που επέβαλαν οι Άγγλοι και οι Τούρκοι (ΒΕΤΟ κ.ά.), με αποτέλεσμα την προαγωγή του δικοινοτικού διαχωρισμού και την αδυναμία λειτουργίας του νεοσύστατου κράτους της ΚΔ το 1960. Να εισαχθούν νέες διατάξεις που προάγουν την πλήρη εφαρμογή του ευρωπαϊκού κεκτημένου και των ανθρωπίνων δικαιωμάτων και ελευθεριών για όλους τους νόμιμους πολίτες της ΚΔ, και να ακολουθείται η δημοκρατική αρχή ένα άτομο μία ψήφος για την εκλογή όλων των αιρετών αξιωματούχων της ΚΔ.

3. Προϋποθέσεις: Το βάρος της προσπάθειάς μας για τη διεκδίκηση της λύσης συνέχισης της λειτουργίας του κράτους της ΚΔ σε όλη την επικράτειά της να επικεντρωθεί στην απομάκρυνση των Τουρκικών Δυνάμεων Κατοχής (ΤΔΚ) και εποίκων, τη διάλυση της παράνομης «ΤΔΒΚ» και την κατάργηση των συνθηκών εγγυήσεως και συμμαχίας, που είναι ουσιαστικά άκυρες και παράνομες. Ο αγώνας μας να βασισθεί στο διεθνές δίκαιο και στην ισχυροποίηση του κράτους της ΚΔ.

4. Ισχυροποίηση του κράτους της ΚΔ: Επιβάλλεται η αξιοποίηση της συμμετοχής της στην ΕΕ, ενίσχυση των συντελεστών ισχύος της και ιδιαίτερα της άμυνας που πάσχει, του δόγματος του ΕΑΧ Κύπρου - Ελλάδας και των συμμαχιών της, σφυρηλάτηση του εθνικού φρονήματος και ορθή εκμετάλλευση του ενεργειακού πλούτου μας.

Η συνέχιση της ΚΔ

Δεν τρέφουμε ψευδαισθήσεις. Η προτεινόμενη λύση, συνέχισης της λειτουργίας της ΚΔ σε όλη την επικράτειά της, που είναι η μόνη δίκαιη και βιώσιμη για ένα κανονικό κράτος, είναι πολύ δύσκολο να εφαρμοσθεί, επειδή η λανθασμένη πολιτική των ΔΣ και της ΔΔΟ επί 40 χρόνια παγίωσε τα τετελεσμένα της κατοχής και επειδή η Τουρκία έχει αμετακίνητο στόχο τον έλεγχο ολόκληρης της Κύπρου - και η λύση ΔΔΟ εξυπηρετεί αυτόν τον στόχο. Με τη ΔΔΟ η Τουρκία θα επιτύχει τη διάλυση της ΚΔ, θα επιτύχει τη νομιμοποίηση της διχοτόμησης, καθώς και την επέκταση της κυριαρχίας της και στις ελεύθερες περιοχές, με πρόσβαση και στις αποφάσεις της ΕΕ, μέσω του τουρκοκυπριακού κρατιδίου, που θα έχει πλήρη εξάρτηση από αυτήν (πλειοψηφία εποίκων, διμερείς συμφωνίες εξάρτησης), και μέσω της απαίτησης συναπόφασης των δύο κρατιδίων για όλα τα θέματα στο επίπεδο της Ομοσπονδιακής Κυβέρνησης. Η επιλογή της λύσης ΔΔΟ θα παραδώσει ολόκληρη την Κύπρο στην Τουρκία, ενώ η διεκδίκηση της λύσης συνέχισης της λειτουργίας της ΚΔ σε όλη την επικράτειά της, μας δίδει ελπίδες επιβίωσης. Είναι λύση που πολύ δύσκολα θα εφαρμοσθεί, γιατί προσκρούει στην de facto διχοτόμηση, στα συμφέροντα και την ισχύ της Τουρκίας, αλλά, τουλάχιστον, με την επιλογή αυτή, θα αντισταθούμε προς διάσωση του κράτους της ΚΔ και των ελευθέρων περιοχών από την τουρκοποίηση, δεν θα νομιμοποιήσουμε, με την υπογραφή μας, τη διχοτόμηση και το ψευδοκράτος (αυτό θα συμβεί με τη ΔΔΟ) και θα διεκδικούμε με αποφασιστικότητα την απελευθέρωση των κατεχομένων και την εφαρμογή του ευρωπαϊκού κεκτημένου σε όλη την επικράτεια της ΚΔ.

Στρατηγικός σχεδιασμός

Για τη λύση αυτή, απαιτείται στρατηγικός σχεδιασμός με όραμα, βούληση για αντίσταση και ισχύς. Να επικεντρωθεί η προσπάθειά μας στην ισχυροποίηση της ΚΔ και στον αγώνα για εξασφάλιση των προϋποθέσεων της λύσης, όπως καταγράφονται στις παραγράφους 3 και 4 του παρόντος άρθρου. Η λύση ΔΔΟ, πέραν της διάλυσης της ΚΔ, θα ακυρώσει και τις στρατηγικές συνεργασίες και τις διμερείς συμφωνίες που έχει συνάψει με τις γειτονικές της χώρες και εταιρείες πετρελαίου, στα θέματα ΑΟΖ, ενέργειας, ασφάλειας κ.ά. Το κρίσιμο ζητούμενο σήμερα είναι η ριζική αλλαγή στρατηγικής στο Κυπριακό και όχι το αποπροσανατολιστικό δίλημμα περί «χαλαρής ή μη ΔΔΟ». Η ΔΔΟ, είτε με αυξημένες εξουσίες στην κεντρική κυβέρνηση είτε με μειωμένες εξουσίες (χαλαρή ΔΔΟ που προσεγγίζει τη συνομοσπονδία), οδηγεί (1) σε παράλυση του κεντρικού κράτους, λόγω αδυναμίας λήψης απόφασης (καταστρατήγηση της δημοκρατικής αρχής της πλειοψηφίας στη λήψη αποφάσεων-βέτο Τουρκοκυπρίων στα ζωτικά θέματα), (2) σε παραβίαση των ανθρωπίνων δικαιωμάτων, λόγω της απαίτησης εγγυημένων πλειοψηφιών κατοίκων και περιουσιών στις συνιστώσες πολιτείες, και (3) σε ανασφάλεια, λόγω στέρησης του δικαιώματος του κράτους να έχει ένοπλες δυνάμεις. Οδηγεί σε κατάσταση πολύ χειρότερη από την παρούσα.

**Αντιστράτηγος ε.α.*

Πάλι με το πιστόλι στον κρόταφο...

ΑΝΔΡΟΥΛΑ ΓΚΙΟΥΡΩΦ
a.giourov@gmail.com

Αναλογίζομαι καμιά φορά πόσο τυχερός μπορεί να είναι ο λαός μας, ο οποίος πέρασε από χίλια μύρια κύματα και επιμένει ακόμα να κρατά τη σημαία της ύπαρξής του πάνω σε αυτόν τον βράχο της νοτιοανατολικης Μεσογείου.

Μικρό παιδί τότε, το '57, μόλις που περπατούσα, όταν πηγαίναμε στις φυλακές των Βρετανών αποικιοκρατών μαζί με τη μάνα μου και τη γιαγιά μου να επισκεφθούμε τον πατέρα μου ως πολιτικό κρατούμενο (στα κρατητήρια Κοκκινοτριμιθιάς, Πύλας και Δεκέλειας), μου έλεγε η γιαγιά Άννα: «Μη φοβάσαι αυτούς τους χλεμπονιάρηδες, είναι περαστικοί. Όπως τη χολέρα. Θα ρημάξουν, θα αφανίσουν, αλλά θα φύγουν. Εμείς είμαστε εφτάψυχοι. Έχουμεν πάνω μας το κοκκαλούιν του "πουπούξιου"*».

Έφυγε η γιαγιά, έφυγε και η μάνα, αλλά η χολέρα δεν έφυγε από την Κύπρο. Είναι εδώ και υποβόσκει όχι ως αποικιοκρατική πλέον δύναμη, αλλά ως ένα υποχθόνιο «κράτος εν κράτει» με τις δήθεν κυρίαρχες Βάσεις και ως μέλος μιας ληστοσυμμορίας, που επιμένει να δέσει την Κύπρο πεισθάγκωνα στα αεροπλανοφόρα της.

Η Έκθεση του Γ.Γ. του ΟΗΕ Α. Γκουτέρες προς το Συμβούλιο Ασφαλείας των Ην. Εθνών είναι ένα συνονθύλευμα θέσεων και αντιθέσεων, στο οποίο, όσο και αν ψάξεις, δεν θα βρεις πουθενά τη ρίζα του κακού της κυπριακής τραγωδίας. Μέχρι και για το «γλωσσάριον» και τους 230 δημοσιογράφους που το κατήγγειλαν έγραψε ο Γκουτέρες. Όμως, καμιά λέξη εναντίον της Τουρκίας και τις παραβιάσεις των ανθρωπίνων δικαιωμάτων από τα στρατεύματά της. Απούσα η τουρκική εισβολή και η 44χρονη κατοχή, η οποία ήταν και η κατάληξη της διεθνούς συνωμοσίας, ΝΑΤΟ, CIA, ΗΠΑ, Βρετανίας, Ελληνικής Χούντας και Τουρκίας για τη διχοτόμηση της Κύπρου.

Μερικώς και ανεπίσημα η διχοτόμηση «πέτυχε», και εκείνο που πιέζουν τώρα όλοι οι μεγάλοι ένοχοι και αρχιτέκτονες της κυπριακής τραγωδίας είναι να την επισημοποιήσουν, με τη δημιουργία δύο συνιστώντων κρατών, όπου θα έχουν τον πλήρη έλεγχο, καθότι θα είναι οι «νονοί» της εκτρωματικής λύσης που ετοιμάζουν.

Στόχος τους ήταν και παραμένει ο ίδιος: Να μετατρέψουν την Κύπρο σ' ένα αβύθιστο αεροπλανοφόρο του ΝΑΤΟ στην περιοχή, ώστε οι σερίφηδες να επιβάλλουν τον νόμο και την τάξη, σύμφωνα με τα γεωστρατηγικά τους συμφέροντα, ενάντια στους γειτονικούς λαούς και όχι μόνο.

Η τραγωδία μας έγκειται στο γεγονός πως δεν υπάρχουν ηγέτες να αντισταθούν. Και, αν υπάρχουν, δεν έχουν τις αριθμητικές δυνάμεις να αφυπνίσουν τον λαό και να τον ξεσηκώσουν ενάντια σε μια νέα έρπουσα συνωμοσία, η οποία θα είναι ο επίλογος της ύπαρξης του Κυπριακού Ελληνισμού στο νησί, αλλά και των Τουρκοκυπρίων, οι οποίοι θα «αφανισθούν» από την πλημμυρίδα των εποίκων και άλλων κουβαλητών.

Πού τρέχει η Κύπρος να εμπλακεί;

Σήμερα η Κύπρος βρίσκεται σε μεγάλο κίνδυνο. Όσοι δεν έχουν συνειδητοποιήσει τα μελλούμενα που μεθοδεύονται στην περιοχή μας και επιχειρούν να αποενοχοποιήσουν τις ΗΠΑ και τη Βρετανία για τα αίτια της κυπριακής τραγωδίας, ας διαβάσουν την εξασέλιδη ομιλία του υπευθύνου για ευρωπαϊκά και ευρασιατικά θέματα, αναπληρωτή ΥΠΕΞ των ΗΠΑ, Γ. Μίτσελ, στο Αμερικανικό Κογκρέσο, στις 21 Αυγούστου του τρέχοντος έτους.

ΣΗΜΕΡΑ ΜΠΟΡΟΥΜΕ ΝΑ ΑΝΑΚΑΛΕΣΟΥΜΕ ΑΝΑΡΙΘΜΗΤΕΣ ΣΥΝΩΜΟΣΙΕΣ, ΔΟΛΟΠΛΟΚΙΕΣ, ΚΡΥΦΕΣ ΑΤΖΕΝΤΕΣ ΚΑΙ ΜΥΣΤΙΚΕΣ ΣΥΝΟΜΙΛΙΕΣ ΠΙΣΩ ΑΠΟ ΤΙΣ ΠΛΑΤΕΣ ΤΟΥ ΛΑΟΥ. ΑΧΥΡΑΝΘΡΩΠΟΙ, ΜΙΣΘΟΦΟΡΟΙ ΚΑΙ ΔΙΚΤΑΤΟΡΙΣΚΟΙ ΑΠΟΚΑΛΕΣΑΝ ΤΗΝ ΚΥΠΡΟ ΜΑΣ «ΠΟΡΝΗ ΤΗΣ ΜΕΣΟΓΕΙΟΥ». ΓΙΑ ΝΑ ΔΙΚΑΙΟΛΟΓΗΣΟΥΝ ΤΙΣ ΕΓΚΛΗΜΑΤΙΚΕΣ ΤΟΥΣ ΕΝΕΡΓΕΙΕΣ. ΓΙΑ ΝΑ ΚΛΑΔΕΨΟΥΝ ΤΙΣ ΑΝΤΙΣΤΑΣΕΙΣ ΤΗΣ ΚΑΙ ΝΑ ΒΙΑΣΟΥΝ ΤΗ ΘΕΛΗΣΗ ΤΟΥ ΛΑΟΥ ΓΙΑ ΛΕΥΤΕΡΙΑ ΚΑΙ ΔΙΚΑΙΩΣΗ

Εκεί βρίσκεται η «πεμπτουσία» των στόχων τους στα Βαλκάνια, στην Κυπρο και ευρύτερα στη νοτιοανατολική Μεσόγειο. Ετοιμάζονται για πόλεμο.

Τώρα, ποιοι λαοί θα αποτελέσουν την εμπροσθοφυλακή και τα «τάγματα θαΝΑΤΟΥ», θα εξαρτηθεί από τις αντιστάσεις των ίδιων των λαών να τους εμποδίσουν.

Ένα ερώτημα που οφείλουν ν' απαντήσουν οι τοπικοί «άρχοντές» μας, είναι πού τρέχει η Κύπρος να εμπλακεί, δέσμια της τουρκικής κατοχής. Θα παίξει τα παιγνίδια της Αστερόεσσας και όλων των ΝΑΤΟΪκών συμμάχων της, που έχουν στρέψει προ πολλού τις κανονιοφόρους τους ενάντια στη Ρωσία, την Κίνα και άλλες χώρες που παραδοσιακά υποστηρίζουν τη δίκαιη λύση του Κυπριακού χωρίς στρατούς και ξένες επεμβάσεις;

Θα ακολουθήσουν το παράδειγμα των Τσίπρα-Καμμένου να υποκύψουν σε κάθε νεύμα των Αμερικανών;

Θα μας εντάξουν στη Βορειοατλαντική ληστοσυμμορία, χωρίς να το πάρουμε χαμπάρι; Και αν όχι, τότε τι πήγε να κάνει στο Αμερικανικό Πεντάγωνο ο Αρχηγός της Εθνικής Φρουράς της Κυπριακής Δημοκρατίας, κ. Λεοντάρης; Πήγε να πιει καφέ με τον Αρχηγό του Γενικού Επιτελείου Στρατού των ΗΠΑ, στρατηγό Mark Milley, ή να μιλήσουν για τον αίθριο καιρό με τον Διευθυντή Στρατιωτικής Υπηρεσίας Πληροφοριών (DIA) των ΗΠΑ, στρατηγό Ashley;

Από ποιον εξουσιοδοτήθηκε; Από την κυπριακή Κυβέρνηση, τον Υπουργό Άμυνας ή την ελληνική Κυβέρνηση, η οποία εσχάτως υπηρετεί καλύτερα και από τους Αμερικανούς τα ΝΑΤΟϊκά συμφέροντα;

Τι γύρευε ο Γ.Γ. του ΑΚΕΛ στο Φόρεϊν Όφις;

Λίγες μόνο ώρες μετά την κατάθεση της έκθεσης του Γ.Γ. του ΟΗΕ στο Σ. Ασφαλείας, ο ηγέτης μιας μεταλλαγμένης Αριστεράς στην Κύπρο, ο κ. Άντρος Κυπριανού, έσπευδε στη Βρετανία για να ζητήσει βοήθεια, άκουσον-άκουσον (!), από τους Βρετανούς αξιωματούχους.

Δεν το γνωρίζει αυτός ο άνθρωπος πως όλα τα περι Κύπρου ψηφίσματα έχουν τα αποτυπώματα των πρώην αποικιοκρατών μας; Δεν του το 'πε κανείς πως το μακρύ χέρι του «Φόρεϊν Όφις» γράφει τα ψηφίσματα για να μην ενοχλούνται η Τουρκία αλλά και τα συμφέροντα των Βρετανών;

Μας είπε ότι συναντήθηκε με τον Υφυπουργό Εξωτερικών, σερ Άλαν Ντάνκαν, και με δύο σκιώδεις υπουργούς και ότι «ζήτησε τη βοήθειά τους, ώστε να προωθηθεί το Κυπριακό». Σημείωσε, ωστόσο, ότι «όλοι ανεξαιρέτως ξεκαθάρισαν πως, για να μπορέσουν να διαδραματίσουν τον οποιοδήποτε ρόλο, είναι απαραίτητη η επανέναρξη των διαπραγματεύσεων. Τότε θα μπορούν να παρέμβουν, για να σπρώξουν τα πράγματα προς τη σωστή κατεύθυνση».

Και ποια είναι η «σωστή κατεύθυνση», κύριε Κυπριανού, για τους Βρετανούς; Τα συμφέροντα της Κύπρου ή τα δικά τους;

Και όταν λες ότι «οι πάντες αναμένουν την επανέναρξη των ουσιαστικών διαπραγματεύσεων, για να μπορέσουν να διαδραματίσουν τον ρόλο που στον καθένα τους αναλογεί», ποιο ρόλο πιστεύεις πως θα έχει το εν πολλαίς αμαρτίαις περιπεσόν Φόρεϊν Όφις;

Ξέχασες πως ο σερ Άλαν Ντάνκαν αποφεύγει επιμελώς να απαντήσει ευθέως για τις εγγυήσεις ή την παραμονή ξένων στρατών στην Κύπρο μετά τη λύση; Και γιατί δεν διαμαρτυρήθηκες για τη «Βάση» εντός Βάσεων που εκχωρούν στις ΗΠΑ ανέκαθεν; Ο ρόλος της Αριστεράς περιορίζεται μόνο στην έκδοση ανακοινωθέντων και δηλώσεων διαμαρτυρίας για το θεαθήναι;

Δεν υπολογίζουν τα απρόβλεπτα...

Σήμερα, μπορούμε να ανακαλέσουμε αναρίθμητες συνωμοσίες, δολοπλοκίες, κρυφές ατζέντες και μυστικές συνομιλίες πίσω από τις πλάτες του λαού.

Αχυράνθρωποι, μισθοφόροι και δικτατορίσκοι αποκάλεσαν την Κύπρο μας «πόρνη της Μεσογείου». Για να δικαιολογήσουν τις εγκληματικές τους ενέργειες. Για να κλαδέψουν τις αντιστάσεις της και να βιάσουν τη θέληση του λαού για λευτεριά και δικαίωση. Την κτύπησαν, την κούρσεψαν και στάθηκε ξανά στα πόδια της.

Έτρεξε σε μαραθωνίους, έπεσε σε τρικλοποδιές, κτύπησε πόρτες, μάτωσε, ζητιάνεψε δικαίωση. Έφεραν σχέδια, απέσυραν σχέδια, ξανακοίταξαν τους χάρτες τους, πού να τραβήξουν άλλες αιμάτινες διαχωριστικές γραμμές. Επισιράτευσαν Γενικούς Γραμματείς Διεθνών Οργανισμών, διεθνολόγους και δήθεν συνταγματολόγους για να συγκαλύψουν τις ανομίες τους με άλλοθι και με την έξωθεν καλή μαρτυρία περί γνήσιου ενδιαφέροντος.

Έπεσαν έξω. Δεν υπολόγισαν τα απρόβλεπτα και τα αναπάντεχα. Όμως συνεχίζουν με μεγαλύτερη ένταση και πίεση σε ένα ολομέτωπο πεδίο, για να περάσουν αυτά που στόχευαν τότε και στοχεύουν μέχρι σήμερα.

Ξανά, με το πιστόλι στον κρόταφο. Όπως το 2004 με το σχέδιο Ανάν, το 2013 με το κούρεμα, την οικονομική και τραπεζική κατάρρευση. Την σχεδόν ολοκληρωτική κατοχή των τραπεζών από αμερικανικά και άλλα ξένα κεφάλαια.

Τώρα ήγγικεν η ώρα ο λαός να αντισταθεί.

Να αποδείξει πως «λογαριάσανε λάθος με τον νου τους οι εμπόροι»! Να μην περιμένει να τον οδηγήσουν στη σφαγή ανίκανοι ηγέτες. Να πάρει την τύχη του στα χέρια του ως ο πραγματικός νοικοκύρης και ιδιοκτήτης αυτού του τόπου.

Η ΕΠΟΙΚΟΔΟΜΗΤΙΚΗ ΑΣΑΦΕΙΑ ΤΗΣ ΕΚΘΕΣΗΣ ΓΚΟΥΤΕΡΕΣ ΚΑΙ ΟΙ ΕΞΕΛΙΞΕΙΣ ΣΤΟ ΚΥΠΡΙΑΚΟ

Σημεία αγκάθια ή ροδοπέταλα;

ΝΙΚΟΣ ΚΑΤΣΟΥΡΙΔΗΣ

ΠΙΣΤΕΥΩ ΟΤΙ ΕΙΝΑΙ ΣΑΦΩΣ ΕΝΑ ΚΕΙΜΕΝΟ ΜΕ ΠΕΡΙΚΟΠΕΣ, ΟΙ ΟΠΟΙΕΣ ΣΥΝΙΣΤΟΥΝ ΕΠΟΙΚΟΔΟΜΗΤΙΚΗ ΑΣΑΦΕΙΑ. ΜΟΝΟΝ Ο ΣΥΓΓΡΑΦΕΑΣ ΓΝΩΡΙΖΕΙ ΤΙ ΕΠΙΔΙΩΚΕΙ ΚΑΙ, ΚΥΡΙΩΣ, ΑΥΤΟΣ ΕΙΝΑΙ ΠΟΥ ΘΑ ΤΙΣ ΕΡΜΗΝΕΥΣΕΙ ΟΤΑΝ ΕΛΘΕΙ Η ΩΡΑ. ΒΕΒΑΙΑ, ΤΟ ΑΝΗΣΥΧΗΤΙΚΟ ΕΙΝΑΙ ΤΟ ΔΙΔΑΓΜΑ ΜΕΣΑ ΑΠΟ ΤΗ ΣΥΓΧΡΟΝΗ ΙΣΤΟΡΙΑ ΤΟΥ ΚΥΠΡΙΑΚΟΥ, ΤΟ ΟΠΟΙΟ ΔΙΔΑΣΚΕΙ ΠΩΣ Η ΕΠΟΙΚΟΔΟΜΗΤΙΚΗ ΑΣΑΦΕΙΑ ΛΕΙΤΟΥΡΓΗΣΕ ΣΧΕΔΟΝ ΠΑΝΤΟΤΕ ΥΠΕΡ ΤΗΣ ΤΟΥΡΚΙΚΗΣ ΠΛΕΥΡΑΣ

Αυτή η Έκθεση του Γ.Γ. του ΟΗΕ περί Κύπρου είναι με τέτοιον τρόπο διατυπωμένη, ούτως ώστε να αισθάνονται όλοι ικανοποιημένοι. Δεν είναι, άλλωστε, τυχαίο το γεγονός ότι όλοι αυτό δηλώνουν. Ικανοποιημένοι Ε/κ και Τ/κ, Τουρκία και Ελλάδα. Την ίδια ώρα και τα κόμματα τόσο στην ε/κ όσο και στην τ/κ κοινότητα βρήκαν εκείνα τα στοιχεία που χρειάζονταν, ούτως ώστε να δηλώνουν δικαιωμένα. Κάποιος ίσως πει ότι είναι ένα κείμενο ισοζυγισμένο. Εγώ πιστεύω ότι είναι σαφώς ένα κείμενο με περικοπές, οι οποίες συνιστούν εποικοδομητική ασάφεια. Μόνον ο συγγραφέας γνωρίζει τι επιδιώκει και κυρίως αυτός είναι που θα τις ερμηνεύσει όταν έλθει η ώρα. Βέβαια, το ανησυχητικό είναι το δίδαγμα μέσα από τη σύγχρονη ιστορία του Κυπριακού, το οποίο διδάσκει πως η εποικοδομητική ασάφεια λειτούργησε σχεδόν πάντοτε υπέρ της τουρκικής πλευράς.

Το δεύτερο στοιχείο, το οποίο χαρακτηρίζει την Έκθεση Γκουτέρες, είναι η αναφορά σε «εμπλουτισμό του πλαισίου του με νέες ιδέες». Θεωρώ ότι θα έπρεπε σαφώς να ξεκαθαρίζεται -εύχομαι αυτό να έχει υπόψη του ο Γ.Γ. του ΟΗΕ- ότι οι νέες ιδέες πρέπει να βρίσκονται εντός των παραμέτρων των αποφάσεων του ΟΗΕ. Μόνο με αυτό ξεκαθαρισμένο μπορεί να είμαστε ήσυχοι. Ήσυχοι ότι δεν θα είναι εύκολο για την Τουρκία να εγείρει θέμα Συνομοσπονδίας ή δύο Κρατών. Σε αντίθετη περίπτωση, η αναφορά σε «νέες ιδέες» χωρίς πλαίσιο θα είναι η ευκαιρία για την Τουρκία να θέσει στο τραπέζι των συνομιλιών επικίνδυνες ιδέες διχοτομικής φύσης. Είμαι της άποψης ότι θα ήταν ωφέλιμο να δοθεί με επιστολή προς τα μέλη του Συμβουλίου Ασφαλείας η ερμηνεία της πλευράς μας, ότι οι οποιεσδήποτε ιδέες τίθενται στο τραπέζι των συνομιλιών, οι οποίες διεξάγονται υπό την αιγίδα του ΟΗΕ, στο πλαίσιο και στη βάση των δικών του αποφάσεων, αυτονόητα πρέπει να βρίσκονται σ' αυτό το πλαίσιο. Την ίδια ώρα, φρονώ ότι δεν είναι αρκετό να μας διαβεβαιώνουν από τις Βρυξέλλες, προφορικά, ότι δεν αποδέχονται στους κόλπους της Ένωσης δύο κράτη από το νησί μας ή Συνομοσπονδιακό Κράτος. Είμαι της έντονης άποψης ότι θα πρέπει να ζητήσουμε επίσημη θέση από τα ηγετικά όργανα, τους ηγετικούς θεσμούς της Ευρωπαϊκής Ένωσης.

> Το ορθό και δημοκρατικό θα ήταν να τεθεί μια ενδεχόμενη στρατηγική συμφωνία ενώπιον του Λαού προς έγκριση. Άλλωστε, τι έχει να φοβηθεί οποιοσδήποτε, αν η στρατηγική συμφωνία θα επιλύσει τα κεφαλαιώδη ζητήματα στη βάση των αποφάσεων του ΟΗΕ και θα αποδώσει μια λειτουργική και βιώσιμη λύση;

Τα «σημεία αναφοράς»

Ένα άλλο ουσιαστικό σημείο στην έκθεση είναι η περικοπή ότι πρέπει να δημιουργηθούν κατά το στάδιο της καλής, όπως την χαρακτηρίζει, προετοιμασίας, «σημεία αναφοράς». Τι μπορεί, άραγε, να σημαίνει η φράση; Μια εκδοχή είναι ένα νέο Κοινό Ανακοινωθέν ή νέα Συμφωνία Κορυφής. Το πιο πιθανό, όμως, με βάση και προηγούμενες αναφορές του Γ.Γ. του ΟΗΕ, είναι να αναφέρεται σε μια στρατηγική συμφωνία πριν από την τελική και ολοκληρωμένη συμφωνία, το οριστικό σχέδιο λύσης, το οποίο θα κληθούμε να εγκρίνουμε. Ερώτημα είναι, φυσιολογικά, το τι θα περιλαμβάνει αυτή η συμφωνία. Εκ των πραγμάτων, αλλά και εκ των αναφορών του Γενικού Γραμματέα, προκύπτει ότι μάλλον υπονοεί το γνωστό Πλαίσιο Γκουτέρες των έξι σημείων και τις νέες ιδέες, οι οποίες θα το εμπλουτίσουν. Ό,τι όμως και να εννοεί, σε περίπτωση μια τέτοιας συμφωνίας προκύπτει το εξής: Αυτή η στρατηγική συμφωνία, που, με βάση τουλάχιστον το Πλαίσιο Γκουτέρες, περιλαμβάνει τα στρατηγικά, άρα ουσιαστικά και ζωτικά θέματα του Κυπριακού, θα τύχει ενός συγκεκριμένου διαδικαστικού χειρισμού. Ποιος μπορεί να είναι αυτός; Να μονογραφηθεί από τους δύο ηγέτες και να αφεθεί στο τραπέζι των συνομιλιών και να συνεχισθεί η διαπραγμάτευση για όλα όσα δεν θα έχουν συμφωνηθεί. Επίσης, θα μπορούσε να υπογραφεί από τους δύο ηγέτες ως ενδιάμεση συμφωνία και να συνεχισθούν οι συνομιλίες για όσα υπολείπονται. Λεπτή η διαφορά σ' αυτές τις δύο διαδικαστικές προσεγγίσεις. Η ουσία δεν βρίσκεται εδώ. Το κρίσιμο ερώτημα είναι άλλο: Πότε θα ζητηθεί η έγκριση του Λαού; Με τη συνομολόγηση της ενδιάμεσης στρατηγικής συμφωνίας -ή όπως και αν αυτή αποκληθεί-, ή μετά την πλήρη ολοκλήρωση της συμφωνίας; Αν συμβεί το δεύτερο, πόση ευχέρεια θα υπάρχει πραγματικά στη μια ή την άλλη κοινότητα να απορρίψει, αν έτσι κρίνει, το σχέδιο λύσης; Την ολοκληρωμένη, δηλαδή, συμφωνία όταν, στο μεταξύ, θα είναι εν ζωή η αποκληθείσα Στρατηγική Συμφωνία για το χρονικό διάστημα που θα μεσολαβήσει ώς το δημοψήφισμα; Πολύ δύσκολο, λέω. Γιατί, στο μεταξύ, θα τυγχάνει προπαγάνδισης, διαφήμισης και προβολής με χίλιους δύο τρόπους σε ολόκληρο τον κόσμο και όχι μόνο στην Κύπρο. Άρα, μέχρις ότου ολοκληρωθεί η πλήρης συμφωνία, στη διεθνή κοινή γνώμη ή σε τεράστια μερίδα της το Κυπριακό θα θεωρηθεί λυμένο. Σε μια τέτοια περίπτωση, βέβαια, πόσο εύκολο είναι το «όχι» της μιας ή της άλλης κοινότητας, όταν θα θεωρηθεί ότι τορπιλίζει όχι ένα Σχέδιο Λύσης, αλλά τη ΛΥΣΗ; Αφού αυτή θα είναι η εντύπωση στη διεθνή γνώμη. Κατά συνέπειαν, ο Λαός θα είναι υπό εκβιασμόν και θα κληθεί να τοποθετηθεί μη έχοντας ουσιαστικά επιλογή.

Επανάληψη Ζυρίχης;

Την ίδια ώρα, τούτο σημαίνει ότι δύο άνθρωποι, οι ηγέτες των δύο κοινοτήτων, θα έχουν αποφασίσει στη θέση του Λαού, συν οι τρεις εγγυήτριες. Άρα, επανάληψη της Ζυρίχης με τα γνωστά αποτελέσματα. Ως εκ τούτου, το ορθό και δημοκρατικό θα ήταν να τεθεί μια ενδεχόμενη στρατηγική συμφωνία ενώπιον του Λαού προς έγκριση. Άλλωστε, τι έχει να φοβηθεί οποιοσδήποτε, αν η στρατηγική συμφωνία θα επιλύσει τα κεφαλαιώδη ζητήματα στη βάση των αποφάσεων του ΟΗΕ και θα αποδώσει μια λειτουργική και βιώσιμη λύση; Ένα κανονικό (φυσιολογικό), όπως λέει και ο ίδιος ο Γ.Γ. του ΟΗΕ, Κράτος. Ένα Κράτος-μέλος του ΟΗΕ, ισότιμο με όλα τα άλλα συνήθη Κράτη. Ένα Κράτος-μέλος της Ευρωπαϊκής Ένωσης, όπως όλα τα άλλα Κράτη της Ένωσης, που θα λειτουργεί, όπως και τα υπόλοιπά της Κράτη, στο πλαίσιο των αρχών, νόμων και κανονισμών της. Κατ' εμένα, τίποτα.

Αν, πάλι, δεν τεθεί η στρατηγική συμφωνία ενώπιον του Λαού, άμεσα με τη συνομολόγησή της, τότε στους μήνες που θα ακολουθήσουν μέχρι να συμφωνηθεί το ολοκληρωμένο και τελικό σχέδιο λύσης, το τι θα συμβεί εντός των δύο κοινοτήτων, όπου θα συζητείται, στο μεταξύ, η στρατηγική συμφωνία, ουδείς μπορεί να το προβλέψει.

Κλείνοντας αυτό το σημείωμα να πω ότι σ' αυτήν την Έκθεση υπάρχουν και άλλα σημεία που αξίζουν σχολιασμού, όπως η έμμεση αναφορά σε χρονοδιάγραμμα ή, πιο διπλωματικά, χρονικό ορόσημο, ή ας πούμε, απλά, χρονικό περιορισμό αντί του απροσδιόριστου χρόνου. Επέλεξα να σταθώ, όμως, σε εκείνα τα οποία μπορεί να αποδειχθούν αγκάθια, που θα ματώσουν σοβαρά το κορμί της Κύπρου, ή ροδοπέταλα, ανάλογα με τον χειρισμό.

Το μείζον δεν είναι «χαλαρή» ή όχι

NİYAZİ KIZILYÜREK

Αν επιχειρήσουμε να δώσουμε έναν και μοναδικό ορισμό στην «ομοσπονδία», θα συναντήσουμε αρκετές δυσκολίες, γιατί είναι μια πολύ ανοικτή έννοια με πολλές παραλλαγές. Για παράδειγμα, ένας ερευνητής επί θεμάτων ομοσπονδίας, ο W.H. Stewart, συνέγραψε ένα βιβλίο 240 σελίδων για να παρουσιάσει τις διαφορετικές έννοιες της ομοσπονδίας. Μπορούμε, τουλάχιστον, να παρατηρήσουμε τις διάφορες χώρες στον κόσμο που επίσημα ονομάζονται «ομοσπονδίες» και να αναζητήσουμε κοινά σημεία μεταξύ τους, προκειμένου να προχωρήσουμε σε μια θεωρητική συζήτηση. Αυτό που πρέπει να έχουμε κατά νουν όταν αρχίζουμε μια συζήτηση για την ομοσπονδία, είναι ότι κάθε ομοσπονδία είναι μοναδική.

Στις μέρες μας, υπάρχουν στον κόσμο 20 ομοσπονδιακά κράτη, στα οποία ζει το 40% του παγκόσμιου πληθυσμού. Η ομοσπονδία, ως πολιτική έννοια, χρησιμοποιείται συχνά με τρόπο που περιλαμβάνει πολλές και διαφορετικές μορφές. Το γεγονός ότι αποτελεί μια πολυμορφική έννοια επιδρά και στον τρόπο εφαρμογής της, αφού αυτός αλλάζει από τόπο σε τόπο. Χώρες όπως οι ΗΠΑ, η Γερμανία, η Αυστραλία, η Νιγηρία, η Βραζιλία, η Αργεντινή, ο Καναδάς και η Ελβετία έχουν υιοθετήσει την ομοσπονδιακή μορφή κρατικής οργάνωσης, με διαφορετικά όμως συντάγματα και θεσμούς.

Δεδομένης της γενικής φύσης της έννοιας της ομοσπονδίας, είναι αδύνατο να περιοριστεί σε συγκεκριμένους ορισμούς. Σύμφωνα με μιαν άποψη, η ομοσπονδία προκύπτει από την επιθυμία ή την αναγκαιότητα διαφορετικών μεταξύ τους κοινοτήτων, οι οποίες για διάφορους λόγους υπάγονται σε χωριστές διοικήσεις και είναι συγκεντρωμένες σε χωριστές περιοχές, να συμβιώσουν. Μια άλλη άποψη υποστηρίζει ότι η ομοσπονδία προβάλλεται ως μορφή κρατικής οργάνωσης, προκειμένου να εμποδιστεί η κυριαρχία μιας πλουσιότερης και πιο πολυάριθμης κοινότητας πάνω σε μιαν ασθενέστερη. Οι υποστηρικτές μιας τρίτης άποψης ορίζουν την ομοσπονδία ως μια μορφή αποκεντρωμένης οργάνωσης, η οποία αποτρέπει τη συγκέντρωση της πολιτικής εξουσίας σε ένα κέντρο και διασφαλίζει ότι θα βρίσκεται εγγύτερα και θα διαμοιραστεί αποτελεσματικά στους πολίτες.

Ο διαχωρισμός της εξουσίας

Μια από τις πιο θεμελιώδεις και κοινές αρχές των ομοσπονδιακών κρατών είναι ο διαχωρισμός της εξουσίας σε δύο επίπεδα διοίκησης. Το ένα ονομάζεται «γενική» ή «ομοσπονδιακή» διοίκηση και οργανώνεται ώστε να καλύπτει τις διοικητικές ανάγκες ολόκληρης της επικράτειας και του συνόλου των πολιτών μιας χώρας. Στο άλλο διοικητικό επίπεδο υπάρχουν τουλάχιστον δύο μονάδες, οι οποίες ασκούν εξουσία. Αυτές ονομάζονται «ομόσπονδες» διοικήσεις. Στα ομοσπονδιακά κράτη, τα όργανα που ασκούν νομοθετική, εκτελεστική και δικαστική εξουσία θεσμοθετούνται τόσο σε ομοσπονδιακό, όσο και σε ομόσπονδο επίπεδο. Συνεπώς, η νομοθετική, η εκτελεστική και η δικαστική εξουσία ασκούνται τόσο από το ομοσπονδιακό κράτος, όσο και από τις ομόσπονδες πολιτείες.

Το σύνταγμα του ομοσπονδιακού κράτους, πέραν του ότι αναγνωρίζει τη δυνατότητα στις διοικήσεις να ενεργήσουν αυτόνομα καθορίζοντας τα πεδία αρμοδιοτήτων τους, εγγυάται και το ισότιμο καθεστώς τους. Στα ομοσπονδιακά κράτη, οι εξουσίες δεν εκχωρούνται από το ένα διοικητικό επίπεδο στο άλλο. Δηλαδή, η ομοσπονδιακή διοίκηση δεν διαμοιράζει εξουσίες στις ομόσπονδες πολιτείες, ούτε οι ομόσπονδες πολιτείες εκχωρούν εξουσίες στην ομοσπονδιακή διοίκηση. Οι αρμοδιότητές τους κατοχυρώνονται από το ομοσπονδιακό σύνταγμα, το οποίο διασφαλίζει την ισότητα ανάμεσα στην ομοσπονδιακή και τις ομόσπονδες διοικήσεις· η μια δεν υπερέχει της άλλης.

Το γεγονός ότι το ομοσπονδιακό σύνταγμα κατοχυρώνει τον διαμοιρασμό εξουσιών σε δύο επίπεδα (ομοσπονδιακό και ομόσπονδο), διασφαλίζοντας την αυτονομία τους και την αποτελεσματική συμμετοχή τους στην κεντρική εξουσία, συνιστά και το θεμελιώδες γνώρισμα που κάνει τα ομοσπονδιακά κράτη να διαφέρουν από τα υπόλοιπα.

Η αντιπροσώπευση

Μια άλλη θεμελιώδης αρχή του ομοσπονδιακού κράτους είναι το γεγονός ότι η συμμετοχή ή η αντιπροσώπευση των πολιτών στην πολιτική ζωή συνδέεται με τις ομόσπονδες διοικήσεις. Δοθέντος ότι η υπηκοότητα έχει δύο διαστάσεις, μια ομόσπονδη και μια ομοσπονδιακή, η συμμετοχή των πολιτών στην πολιτική ζωή πραγματώνεται μέσα και από τα δύο αυτά πεδία. Σε θέματα που αφορούν ολόκληρη τη χώρα, είναι αναγκαία η προσφυγή στη βούληση τόσο σε ομοσπονδιακό (στο σύνολο του λαού), όσο και σε ομόσπονδο επίπεδο (στους πολίτες των συνιστωσών πολιτειών).

Σε αυτό το σημείο είναι πολύ σημαντικό να κάνουμε τον διαχωρισμό ανάμεσα στις μονοεθνικές και τις πολυεθνικές ομοσπονδιακές δομές. Στις μονοεθνικές ομοσπονδίες, ο φεντεραλισμός εφαρμόζεται περισσότερο ως μορφή αποκεντρωμένης διοίκησης. Εκεί υπάρχει ένας ιδρυτικός λαός, με μέλη που μοιράζονται μια κοινή κουλτούρα. Το κράτος, αντιλώντας τη νομιμοποίησή του από αυτόν τον ιδρυτικό λαό, υιοθετεί ένα μοντέλο το οποίο παρέχει την ευρεία αυτονομία στις πολιτείες από τη σκοπιά των διοικητικών πρακτικών. Ενδεικτικό παράδειγμα είναι ο γερμανικός φεντεραλισμός. Στις πολυεθνικές ομοσπονδίες, όμως, περισσότερες από μία εθνοτικές ομάδες συμμετέχουν στα κρατικά όργανα, διατηρώντας συγχρόνως και την ιδιαίτερη πολιτισμική τους ταυτότητα. Σε αυτήν την περίπτωση, το κράτος προκύπτει ως αποτέλεσμα της συνένωσης της βούλησης διαφορετικών εθνοτικών ομάδων και/ή περιοχών. Παραδείγματα τέτοιων πολυεθνικών ομοσπονδιών αποτελούν η Ελβετία, ο Καναδάς και το Βέλγιο. Σε αυτό το μοντέλο ομοσπονδίας οι εθνο-πολιτισμικές ταυτότητες των κοινοτήτων θωρακίζονται και έχουν τη δυνατότητα να ενδυναμωθούν εντός της ομοσπονδιακής δομής.

Ένα μείζον θέμα, το οποίο συζητείται ευρέως σε χώρες οι οποίες έχουν υιοθετήσει την πολυεθνική κρατική δομή ως λύση για τις εθνοτικές διενέξεις, είναι ο βαθμός στον οποίο οι εθνικές ταυτότητες αντανακλώνται στο κράτος και τον δημόσιο χώρο. Στο πλαίσιο αυτής της συζήτησης επικρατούν δύο τάσεις. Σε μερικές περιπτώσεις, οι απόψεις τείνουν προς τη διαμόρφωση μιας κοινής ταυτότητας στη βάση της ισότιμης ιδιότητας του πολίτη. Με άλλα λόγια, είναι μια τάση υπέρ της αποδυνάμωσης ή, ακόμα, και εξάλειψης των εθνοτικών διαφορών. Η εν λόγω τάση κυριάρχησε σε χώρες όπως η Νότιος Αφρική και η Ρουάντα. Από την άλλη, όμως, υπάρχουν και οι περιπτώσεις χωρών, όπως η Σρι Λάνκα και η Γουατεμάλα, όπου κυριαρχεί η τάση ενσωμάτωσης στο ομοσπονδιακό σύστημα και συγχρόνως η αυστηρή διαφύλαξη της εθνοτικής ταυτότητας.

Χαλαρή ομοσπονδία και συνομοσπονδία

Στην Κύπρο απαντώνται και οι δύο τάσεις. Στις συζητήσεις γύρω από το ομοσπονδιακό κράτος, η τουρκοκυπριακή πλευρά, αγκιστρωμένη στην ιδιαίτερη εθνοτική της ταυτότητα, υποστηρίζει την οργάνωση όλων των επιπέδων της δημόσιας ζωής στη βάση της εθνοτικής ταυτότητας. Από την άλλη, η ελληνοκυπριακή πλευρά αναζητεί τρόπους για να παρακάμψει ή να αποδυναμώσει την εθνοτική διάσταση. Με άλλα λόγια, η τουρκοκυπριακή πλευρά, για όσο δεν μπορεί να εκφραστεί ανοικτά υπέρ της «συνομοσπονδίας», αναφέρεται σε «χαλαρή» ομοσπονδία, ενώ η ελληνοκυπριακή πλευρά, που εξίσου δίνει σημασία στην εθνοτική υπόσταση, επειδή δεν μπορεί να εκφραστεί ξεκάθαρα υπέρ ενός «ενιαίου κράτους», αναζητεί τρόπους για να παρεμποδίσει την αποτελεσματική συμμετοχή των Τουρκοκυπρίων στα ομοσπονδιακά όργανα. Η πρόσφατη εισήγηση περί «χαλαρής ομοσπονδίας» της ελληνοκυπριακής πλευράς μάλλον αποβλέπει στη μείωση της βαρύτητας της τουρκοκυπριακής κοινότητας στα ομοσπονδιακά όργανα. Αν ο στόχος είναι η «λειτουργικότητα», αλλού πρέπει να στρέφεται η προσοχή.

Διότι, σε μια ομοσπονδία, είτε αυτή είναι «χαλαρή» είτε όχι, η ισότητα και αυτονομία των ομόσπονδων διοικήσεων, καθώς και η αποτελεσματική συμμετοχή τους στα ομοσπονδιακά όργανα είναι αναπόφευκτες. Ειδάλλως, δεν μπορούμε να κάνουμε λόγο για ομοσπονδία.

Υπάρχει ακόμα ένα σημείο που επιβάλλεται να τονισθεί: σε πολυεθνικά ομοσπονδιακά κράτη είναι εξίσου ουσιώδεις τόσο η διαφύλαξη της ιδιαίτερης εθνοτικής ταυτότητας των κοινοτήτων, όσο και η καλλιέργεια της κοινής συνείδησης του πολίτη. Ένα ομοσπονδιακό κράτος, που δεν μεριμνά για τη διατήρηση αυτής της λεπτής ισορροπίας, διατρέχει τον κίνδυνο να οδηγηθεί στην εθνοτική σύγκρουση ή να καταρρεύσει έπειτα από κάποιο χρονικό διάστημα.

Εν ολίγοις, υπάρχει κάτι πολύ σημαντικότερο από το κατά πόσον μια ομοσπονδία θα είναι χαλαρή ή όχι όσον αφορά τις καθημερινές «λειτουργίες» της. Και αυτό είναι ο συνδυασμός της προστασίας της ιδιαίτερης εθνοτικής ταυτότητας των κοινοτήτων και της καλλιέργειας της κοινής συνείδησης του πολίτη.

> ΣΕ ΠΟΛΥΕΘΝΙΚΑ ΟΜΟΣΠΟΝΔΙΑΚΑ ΚΡΑΤΗ ΕΙΝΑΙ ΕΞΙΣΟΥ ΟΥΣΙΩΔΕΙΣ ΤΟΣΟ Η ΔΙΑΦΥΛΑΞΗ ΤΗΣ ΙΔΙΑΙΤΕΡΗΣ ΕΘΝΟΤΙΚΗΣ ΤΑΥΤΟΤΗΤΑΣ ΤΩΝ ΚΟΙΝΟΤΗΤΩΝ, ΟΣΟ ΚΑΙ Η ΚΑΛΛΙΕΡΓΕΙΑ ΤΗΣ ΚΟΙΝΗΣ ΣΥΝΕΙΔΗΣΗΣ ΤΟΥ ΠΟΛΙΤΗ

Δοκιμάζονται οι ενεργειακές συμμαχίες

ΜΑΡΙΟΣ ΠΟΥΛΛΑΔΟΣ
poulladosm@sigmalive.com

ΑΝΕΒΑΙΝΕΙ ΤΟ ΘΕΡΜΟΜΕΤΡΟ ΣΤΗΝ ΑΝΑΤΟΛΙΚΗ ΜΕΣΟΓΕΙΟ ΛΙΓΟ ΠΡΙΝ ΑΠΟ ΤΗ ΓΕΩΤΡΗΣΗ ΤΗΣ EXXON MOBIL

Μπορεί ο κρύος χειμώνας να πλησιάζει, ωστόσο τα νερά στην Ανατολική Μεσόγειο αρχίζουν να θερμαίνονται επικίνδυνα, γεγονός που διαφάνηκε από το επεισόδιο που φέρεται να προκλήθηκε αυτήν την εβδομάδα στα όρια της κυπριακής ΑΟΖ με το τουρκικό ερευνητικό «Μπαρμπαρός» και την ελληνική φρεγάτα «Νικηφόρος Φωκάς». Η Τουρκία, με παράτυπη οδηγία προς ναυτιλλομένους, δέσμευσε την περιοχή έκτασης 44.000 τετραγωνικών χιλιομέτρων, η οποία τέθηκε σε ισχύ από τις 18 Οκτωβρίου και θα διαρκέσει έως την 1η Φεβρουαρίου 2019. Η περιοχή που δεσμεύτηκε όχι μόνο καλύπτει το θαλασσοτεμάχιο «4» και μέρος του «5» της Κυπριακής ΑΟΖ, αλλά έχει και μια συμβολική διάσταση, καθώς βρίσκεται στο τριπλό σημείο όπου εφάπτονται οι ΑΟΖ Κύπρου - Ελλάδας - Αιγύπτου και εφάπτεται στα όρια των διεκδικήσεων της Τουρκίας, με βάση την υφαλοκρηπίδα που διεκδικεί στην Ανατολική Μεσόγειο. Η κίνηση αυτή της Τουρκίας είναι ουσιαστικά μια απάντηση στην πρόσφατη τριμερή Κύπρου-Ελλάδας-Αιγύπτου στην Ελούντα της Κρήτης, που κατέληξε με το σύνθημα «Η απειλή για έναν, αποτελεί ουσιαστικά απειλή εναντίον όλων». Επομένως, το ζήτημα είναι κατά πόσον αυτές οι τρεις χώρες, μαζί με όλες όσες έχουν νόμιμα ενεργειακά συμφέροντα στην περιοχή, όπως το Ισραήλ, θα αφήσουν αναπάντητους τους «τσαμπουκάδες» και τις αμφισβητήσεις της Άγκυρας στην Ανατολική Μεσόγειο. Ορόσημο για τις εξελίξεις θεωρείται η επερχόμενη γεώτρησης της Exxon Mobil στο Οικόπεδο 10 της κυπριακής ΑΟΖ, αλλά και η γεώτρηση του «Πορθητή» στο τέλος του μήνα. Σε αυτό το πλαίσιο, σε λιγότερο από ένα μήνα θα επαναληφθεί η άσκηση «Μέδουσα» με συμμετοχή του Αιγυπτιακού και του Ελληνικού Πολεμικού Ναυτικού. Η «Μέδουσα» περιλαμβάνει πληθώρα δράσεων τόσο νότια της Κρήτης, όσο και στο Ανατολικό Αιγαίο, με τους Αιγύπτιους να επιστρέφουν και πάλι με το γνωστό, πλέον, ελικοπτεροφόρο και αρκετά πλοία επιφανείας, αλλά και ειδικές δυνάμεις, για να προχωρήσουν μαζί με τους Έλληνες κομάντος σε πολλά σενάρια ειδικών επιχειρήσεων. Αυτήν την εβδομάδα, Ελλάδα και Αίγυπτος προχώρησαν μάλιστα στην υπογραφή Προγράμματος Στρατιωτικής Συνεργασίας (ΠΣΣ) για το 2019. Την ΠΣΣ υπέγραψαν ο διευθυντής του Κλάδου Στρατηγικής και Πολιτικής του ΓΕΕΘΑ, υποστράτηγος Κωνσταντίνος Κούτρας, και ο Διευθυντής του Κλάδου Προγραμματισμού και Επιχειρήσεων του Γενικού Επιτελείου Ενόπλων Δυνάμεων της Αιγύπτου, υποστράτηγος Khaled Labib Abdelrahman. Το ΠΣΣ περιλαμβάνει δράσεις στους τομείς της επιχειρησιακής και ατομικής εκπαίδευσης, καθώς και των ειδικών δυνάμεων. Επίσκεψη στην Αίγυπτο πραγματοποίησε και ο Υπουργός Άμυνας της Κυπριακής Δημοκρατίας, Σάββας Αγγελίδης, ο οποίος είχε συνάντηση με την Αιγύπτιο ομόλογό του.

Αναβάθμιση αιγυπτιακού Ναυτικού

Σε αντίθεση με την Κύπρο, που παραμέλησε διαχρονικά να ενισχύσει το Ναυτικό της από το 2014, η Αίγυπτος έχει αποκτήσει επτά πολεμικά πλοία (τέσσερεις κορβέτες Gowind 2500, δύο BPC58 και μία φρεγάτα FREMM59) από το γαλλικό Naval Group (παλαιότερα γνωστό ως DCNS). Αυτά τα πλοία είναι συχνά εξοπλισμένα με οπλικά συστήματα και συνοδεύονταν από συμβόλαια κατάρτισης και συντήρησης. Τρεις από τις τέσσερεις κορβέτες Gowind συντηρούνται στην Αίγυπτο από το ναυπηγείο της Αλεξάνδρειας, μέσω μεταφοράς τεχνολογιών κατασκευής με παράδοση που θα πραγματοποιηθεί το 2020. Η Αίγυπτος θα αποκτήσει επίσης τα τακτικά αεροσκάφη Patroller (Sagem) μέσω μιας τεχνολογίας κατασκευής, συμπεριλαμβανομένης της ένοπλης έκδοσης 62. Τέλος, η Αίγυπτος έχει αποκτήσει δορυφόρο στρατιωτικών τηλεπικοινωνιών από το Thales Alenia Space και τα Airbus Space Systems.

Επαφές με την Υπερδύναμη

Καθοριστικό ρόλο στην έκβαση των γεγονότων έχουν να διαδραματίσουν και οι μεγάλες δυνάμεις, όπως οι ΗΠΑ. Σε αυτό πλαίσιο εντάσσεται και η σειρά επαφών που πραγματοποίησε τις προηγούμενες μέρες ο Αρχηγός ΓΕΕΘΑ της Ελλάδας, Ναύαρχος Ευάγγελος Αποστολάκης, στο περιθώριο του Διεθνούς Συνεδρίου των ομολόγων του για την πάταξη των Διεθνών Εξτρεμιστικών Τρομοκρατικών Οργανώσεων 2018, που οργανώθηκε από τον Αρχηγό του Μικτού Επιτελείου των Αμερικανικών ΕΔ, Στρατηγό Νιάνφορνι, στην Ουάσιγκτον. Ο Ναύαρχος Αποστολάκης βρέθηκε και συζήτησε τις εξελίξεις στην περιοχή με τους ομολόγους του των ΗΠΑ, Στρατηγό των Πεζοναυτών Joseph F. Dunford USMC, του Ισραήλ, Αντιστράτηγο Gadi Eizenkot, της Αιγύπτου, Αντιστράτηγο Mohammed Farid Hegazy, και της Ιορδανίας Αντιστράτηγο Mahmoud Freihat, καθώς και με ομολόγους του άλλων κρατών και με Διοικητές των Στρατηγικών Διοικήσεων των Ενόπλων Δυνάμεων των ΗΠΑ. Στην ίδια σύνοδο είχε προσκληθεί και συμμετείχε και ο Αρχηγός του Επιτελείου Εθνικής Φρουράς (Α/ΓΕΕΦ) της Κύπρου, Αντιστράτηγος Ηλίας Λεοντάρης.

Ναυτικές ασκήσεις στην Ανατολική Μεσόγειο πραγματοποιεί και η Τουρκία, η οποία διατηρεί διαχρονικά πολύ καλές σχέσεις με το Πακιστάν. Το Πολεμικό Ναυτικό του Πακιστάν ανακοίνωσε πρόσφατα την πρόθεση κατασκευής ενός τεράστιου πλοίου χωρητικότητας 17.000 τόνων, σε συνεργασία με μια τουρκική αμυντική εταιρεία στη νότια πόλη του Καράτσι. Το πλοίο PNS Moawin απέπλευσε από το ναυπηγείο του Ναυτικού του Πακιστάν κατά τη διάρκεια τελετής, στην οποία παρέστη ο Πρόεδρος της χώρας, Arif Alvi, ο αρχηγός του ναυτικού, Adm Zafar Mahmood Abbasi, ο Πρόεδρος των τουρκικών αμυντικών βιομηχανιών, Ismail Demir, και ο Υφυπουργός Άμυνας της Τουρκίας, Muhsin Dere. Πρόκειται για το μεγαλύτερο πολεμικό πλοίο που κατασκευάστηκε ποτέ στο Ναυπηγείο του Καράτσι σε συνεργασία με την τουρκική αμυντική εταιρείας STM, σύμφωνα με το Ναυτικό του Πακιστάν. Είναι σε θέση να εκτελέσει μια ποικιλία θαλάσσιων επιχειρήσεων, συμπεριλαμβανομένης της παροχής υλικοτεχνικής υποστήριξης σε άλλα πλοία στη θάλασσα, μέσω μεταφοράς καυσίμων και άλλων στρατιωτικών φορτίων. Μπορεί να μεταφέρει δύο ελικόπτερα. Το πλοίο είναι επίσης εξοπλισμένο με υπερσύγχρονες ιατρικές εγκαταστάσεις και μπορεί να παρέχει υποστήριξη σε τρίτες χώρες, κατά τη διάρκεια οποιασδήποτε ανθρωπιστικής βοήθειας.

«Το Πακιστάν και η Τουρκία πάντα βρίσκονταν ο ένας δίπλα στον άλλον κατά τη διάρκεια των περιόδων δοκιμής. Αν και τα έθνη μας είναι διαφορετικά, μοιράζονται κοινές αξίες, πολιτισμό και παραδόσεις. Το Πακιστάν αισθάνεται πάντα περήφανο για τη φιλία του με την Τουρκία», δήλωσε ο Πρόεδρος της χώρας. Δεν είναι κρυφό ότι τα τελευταία χρόνια Άγκυρα και Ισλαμαμπάντ έχουν αναπτύξει ισχυρούς διμερείς δεσμούς, ιδιαίτερα στους τομείς της άμυνας και της ασφάλειας. Το Πακιστάν πρόκειται να παραλάβει 30 ελικόπτερα T129 Advanced Attack και Tactical Reconnaissance (ATAK) από την Τουρκία, βάσει συμφωνίας που ολοκληρώθηκε τον Ιούλιο του τρέχοντος έτους. Από την άλλη, η Άγκυρα, εκτός από την αναβάθμιση τριών πακιστανικών υποβρυχίων και την από κοινού κατασκευή πολεμικού πλοίου, αγοράζει αεροσκάφη MUS-17 Super Mushshak από το Πακιστάν.

ΣΥΜΒΟΛΙΚΗ Η ΝΕΑ ΤΟΥΡΚΙΚΗ ΝΑΥΤΕΧ, ΑΦΟΥ ΚΑΛΥΠΤΕΙ ΤΟ ΤΡΙΠΛΟ ΣΗΜΕΙΟ ΟΡΙΟΘΕΤΗΣΗΣ ΤΩΝ ΑΟΖ ΚΥΠΡΟΥ-ΕΛΛΑΔΑΣ-ΑΙΓΥΠΤΟΥ. ΙΣΧΥΕΙ ΑΚΟΜΗ ΤΟ ΜΗΝΥΜΑ ΤΗΣ ΕΛΟΥΝΤΑΣ ΟΤΙ «Η ΑΠΕΙΛΗ ΓΙΑ ΕΝΑΝ, ΑΠΟΤΕΛΕΙ ΑΠΕΙΛΗ ΕΝΑΝΤΙΟΝ ΟΛΩΝ»

Αντιτορπιλικό των ΗΠΑ έπειτα από 20 χρόνια σε Ισραήλ

Έπειτα από σχεδόν 20 ολόκληρα χρόνια, ένα πολεμικό πλοίο του Ναυτικού του Η.Π.Α. αγκυροβόλησε στο νότιο ισραηλινό λιμάνι του Ashdod, μια εξέλιξη που χαρακτηρίστηκε από αξιωματούχους και των δύο πλευρών ως ένδειξη των ισχυρών δεσμών τους έναντι κοινών αντιπάλων, όπως το Ιράν. Συνήθως τα ξένα πολεμικά πλοία δένουν στο λιμάνι της βόρειας Χάιφα, οπότε η άφιξη του αντιτορπιλικού USS Ross στο Ashdod σηματοδοτεί και το ενδιαφέρον της Ουάσιγκτον για διευρυμένες επιλογές ελλιμενισμού για τον έκτο στόλο της στη Μεσόγειο. Ο εκπρόσωπος Τύπου του έκτου διοικητή στόλου των ΗΠΑ, Kyle Raines, δήλωσε στο Reuters ότι η επίσκεψη τού USS Ross στο Ashdod «ενισχύει την ισχυρή και διαρκή συνεργασία» μεταξύ των ΗΠΑ και του Ισραήλ. Πρόσθεσε ότι το Ναυτικό θα προσαρμόσει «μέτρα προστασίας δυνάμεων, για να εξασφαλίσει την ασφάλεια των ναυτικών μας», αλλά δεν διευκρίνισε από ποιες απειλές θα πρέπει να προστατεύονται.

Η εταιρεία ΔΙΚΡΑΝ ΟΥΖΟΥΝΙΑΝ & ΣΙΑ ΛΤΔ, Γενικοί Αντιπρόσωποι των αυτοκινήτων TOYOTA στην Κύπρο, δέχεται αιτήσεις για τις πιο κάτω θέσεις στα Τμήματα Συνεργείου Λευκωσίας, Λεμεσού και Πάφου. Προσφέρονται θέσεις σε μια προοδευτική και δυναμική εταιρεία η οποία πρωταγωνιστεί εδώ και πολλά χρόνια στην Κυπριακή αγορά αντιπροσωπεύοντας την κορυφαία παγκοσμίως μάρκα TOYOTA με επιτυχία.

TOYOTA
ALWAYS A BETTER WAY

ΚΕΝΕΣ ΘΕΣΕΙΣ - Τμήμα Συνεργείου

Σύμβουλος Συντήρησης (Service Advisor) – Λευκωσία

Κύρια καθήκοντα:
• Εξυπηρέτηση πελατών στην υποδοχή συνεργείου
• Καθημερινός προγραμματισμός αυτοκινήτων για συντήρηση
• Τηλεφωνική επικοινωνία με πελάτες για διευθέτηση ραντεβού
• Συντονισμός με το τμήμα ανταλλακτικών
• Επεξήγηση εργασιών και τιμολογίων στους πελάτες

Απαιτούμενα προσόντα:
• Γνώση σε τεχνικά θέματα οχημάτων
• Προηγούμενη εμπειρία σε παρόμοια θέση απαραίτητη
• Πολύ καλή γνώση της Ελληνικής και Αγγλικής γλώσσας
• Γνώση ηλεκτρονικού υπολογιστή
• Ισχύουσα άδεια οδήγησης
• Δραστήριος/α, ενθουσιώδης, μεθοδικός/ή, οργανωμένος/η

Τεχνικοί Διαγνώστες (Diagnostic Technicians) – Λευκωσία, Λεμεσός & Πάφος

Κύρια καθήκοντα:
• Συντήρηση και επισκευή οχημάτων, σύμφωνα με τις προδιαγραφές της TOYOTA
• Εκτέλεση ποιοτικής εργασίας με συνέπεια, συμπεριλαμβανομένης της δοκιμής αυτοκινήτων στο δρόμο
• Χρήση διαγνωστικών εργαλείων
• Ετοιμασία τεχνικών αναφορών

Απαιτούμενα προσόντα:
• Πτυχίο κολλεγίου ή πανεπιστημίου στον κλάδο μηχανολογίας
• 3ετής σχετική εμπειρία απαραίτητη
• Ικανότητες στη διάγνωση και επίλυση τεχνικών θεμάτων
• Άριστη γνώση ηλεκτρονικού υπολογιστή και των σύγχρονων διαγνωστικών εργαλείων
• Πολύ καλή γνώση της Ελληνικής και Αγγλικής γλώσσας
• Εκπληρωμένες στρατιωτικές υποχρεώσεις
• Εμπειρία στον έλεγχο MOT θα θεωρηθεί επιπρόσθετο προσόν
• Ισχύουσα άδεια οδήγησης

Τεχνικοί Οχημάτων (Technicians) – Λευκωσία & Λεμεσός

Κύρια καθήκοντα:
• Συντήρηση και επισκευή οχημάτων, σύμφωνα με τις προδιαγραφές της TOYOTA

Απαιτούμενα προσόντα:
• Δίπλωμα στον κλάδο μηχανολογίας
• Τουλάχιστον 3ετής εμπειρία ως Τεχνικός Οχημάτων
• Ικανότητες στη διάγνωση και επίλυση τεχνικών θεμάτων
• Γνώση ηλεκτρονικού υπολογιστή και των σύγχρονων διαγνωστικών εργαλείων
• Πολύ καλή γνώση της Ελληνικής και Αγγλικής γλώσσας
• Εκπληρωμένες στρατιωτικές υποχρεώσεις
• Ισχύουσα άδεια τεχνίτη οχημάτων απαραίτητη
• Ισχύουσα άδεια οδήγησης
• Εμπειρία στα οχήματα TOYOTA θα θεωρηθεί επιπρόσθετο προσόν

Τα υποψήφια άτομα πρέπει να διακατέχονται από ακεραιότητα χαρακτήρα, πελατοκεντρικό προσανατολισμό, συνέπεια και επαγγελματισμό. Στα επιλεγμένα άτομα θα προσφερθεί ένα ελκυστικό πακέτο απολαβών.

Εάν πιστεύετε ότι ταιριάζετε στη δική μας ομάδα, παρακαλούμε όπως αποστείλετε το βιογραφικό σας σημείωμα στο e-mail: **recruitment@toyota-cyprus.com** με τίτλο τη **θέση και πόλη** που σας ενδιαφέρει, το αργότερο μέχρι τις **28 Οκτωβρίου 2018**. Λόγω του αυξημένου αριθμού αιτήσεων, θα ενημερωθούν μόνο οι υποψήφιοι που θα προχωρήσουν στο στάδιο των συνεντεύξεων.

Όλες οι αιτήσεις θα τύχουν εμπιστευτικού χειρισμού.

www.toyota.com.cy

ΚΛΕΙΔΩΝΕΙ ΤΗΝ 1Η ΝΟΕΜΒΡΙΟΥ ΤΟ ΕΙΔΟΣ ΕΜΠΛΟΚΗΣ ΤΩΝ ΑΜΕΡΙΚΑΝΩΝ ΣΤΗΝ ΤΡΙΜΕΡΗ ΕΛΛΑΔΑΣ - ΚΥΠΡΟΥ - ΙΣΡΑΗΛ

Βάζουν όρια στην Ανατολική Μεσόγειο οι ΗΠΑ

ΣΩΤΗΡΗΣ ΠΑΠΑΔΟΠΟΥΛΟΣ
papadopouloss@sigmatv.com

Η ΕΠΙΣΚΕΨΗ ΜΙΤΣΕΛ ΘΑ ΣΥΜΠΕΣΕΙ ΜΕ ΤΙΣ ΠΡΟΕΤΟΙΜΑΣΙΕΣ ΓΙΑ ΤΙΣ ΓΕΩΤΡΗΣΕΙΣ ΤΗΣ EXXON MOBIL ΣΤΗΝ ΚΥΠΡΙΑΚΗ ΑΟΖ. Η ΑΜΕΡΙΚΑΝΙΚΗ ΚΥΒΕΡΝΗΣΗ ΕΙΝΑΙ ΑΠΟΦΑΣΙΣΜΕΝΗ ΝΑ ΠΡΟΣΤΑΤΕΥΣΕΙ ΤΑ ΟΙΚΟΝΟΜΙΚΑ ΣΥΜΦΕΡΟΝΤΑ ΤΗΣ

Συνεργασίες που αλλάζουν άρδην το παιχνίδι στην Ανατολική Μεσόγειο λαμβάνουν χώραν και πλέον παίρνουν «σάρκα και οστά». Η τριμερής συνεργασία Ισραήλ-Κύπρου-Ελλάδας αναβαθμίζεται σε... υπερθετικό βαθμό, μετά τις επίσημες πλέον προθέσεις των ΗΠΑ να εμπλακούν πιο ενεργά στη συγκεκριμένη συνεργασία των τριών χωρών, με φόντο φυσικά τις ενεργειακές πολιτικές που σχεδιάζουν οι τρεις, βάζοντας δύσκολα στην Τουρκία, η οποία συνεχίζει να χρησιμοποιεί τη γνωστή πεπατημένη των απειλών και της προσπάθειας να αναδείξει ότι έχει πολεμική ισχύ στην περιοχή.

«Η Ελλάδα και η Κύπρος παίζουν πολύ σημαντικό ρόλο στη στρατηγική μας στην Ανατολική Μεσόγειο. Θα αρχίσουμε μέσα στο φθινόπωρο έναν στρατηγικό διάλογο με την Ελλάδα, ενώ θα ταξιδέψω στην Κύπρο σε λίγες μέρες», ανέφερε μόλις πριν από 72 ώρες ο Αμερικανός Υφυπουργός Εξωτερικών, Γουές Μίτσελ, προσθέτοντας ότι: «Θέλουμε να έχουμε μεγαλύτερη παρουσία στο νησί, όχι μόνο σε διακρατικό επίπεδο, αλλά και στον διάλογο του τριμερούς άξονα Ελλάδας-Κύπρου-Ισραήλ».

Ο κ. Μίτσελ θα βρίσκεται στην Κύπρο την 1η Νοεμβρίου και η παρουσία του θα έχει συμβολικό αλλά και ουσιαστικό χαρακτήρα, καθώς θα υπάρξουν ανακοινώσεις. Παράλληλα, θα στρώσει το χαλί της επίσκεψης Χριστοδουλίδη στις ΗΠΑ, στις 9 Νοεμβρίου.

Οι Αμερικανοί έχουν δημόσια εκφραστεί υποστηρικτικά στις τριμερείς συνεργασίες της Ελλάδας και της Κύπρου με το Ισραήλ, την Αίγυπτο και άλλες χώρες της περιοχής και ταυτόχρονα φαίνεται ότι πλησιάζει η στιγμή της επισημοποίησης της αναβαθμισμένης αμυντικής σχέσης ΗΠΑ - Κύπρου.

Προθέσεις

Οι προθέσεις των Αμερικανών να έχουν πιο ενεργό ρόλο στα ενεργειακά σχέδια των τριών χωρών, γεγονός που, ουσιαστικά, θα αλλάξει τους όρους του παιχνιδιού στην Ανατολική Μεσόγειο, με αντίκτυπο και στα εθνικά ζητήματα, έγιναν φανερές, σύμφωνα με ασφαλείς πληροφορίες, στην κρίσιμη τριμερή στο Ισραήλ, στη συνάντηση του Υπουργού Εξωτερικών Νίκου Χριστοδουλίδη, του τέως, πλέον, Υπουργού Εξωτερικών της Ελλάδας, Νίκου Κοτζιά, και του Βενιαμίν Νετανιάχου.

Η Άγκυρα, μάλιστα, εκείνη την ημέρα πήρε ένα σαφές μήνυμα από τον Πρόεδρο του Ισραήλ, πως «όλες οι χώρες πρέπει να σέβονται τα χωρικά ύδατα, τα διεθνώς αναγνωρισμένα χωρικά ύδατα. Αυτό είναι κάτι σημαντικό για όλους μας».

Η δεύτερη ένδειξη για την επέκταση της τριμερούς συνεργασίας Ελλάδας - Κύπρου - Ισραήλ και με τις Ηνωμένες Πολιτείες δόθηκε κατά τις επαφές του Υπουργού Άμυνας της Ελλάδας, Πάνου Καμμένου, με τον Αμερικανό ομόλογό του Τζέιμς Μάτις στο Πεντάγωνο, και τον αναπληρωτή Υπουργό Εξωτερικών, Τζον Σάλιβαν, στο Στέιτ Ντιπάρτμεντ, στο πρόσφατο ταξίδι του στις ΗΠΑ.

Μάλιστα, σε ερώτημα αν συζητήθηκαν τα θέματα που αφορούν την κυπριακή ΑΟΖ, ο Έλληνας Υπουργός είπε ότι «προχωράμε σε συνεργασία για την επέκταση της τριμερούς συμφωνίας Ελλάδας - Κύπρου - Ισραήλ και με τις Ηνωμένες Πολιτείες Αμερικής. Νομίζω ότι είναι σαφές αυτό που είπα».

Αρχή με Μίτσελ, σοβαρές ανακοινώσεις με Πομπέο

Άλλη σαφέστατη ένδειξη ήταν οι αναφορές Μίτσελ για τα «θέλω» των ΗΠΑ σε σχέση με την τριμερή συνεργασία Ισραήλ - Κύπρου - Ελλάδας σε ημερίδα της δεξαμενής σκέψης της Ουάσιγκτον, Atlantic Council, με θέμα «Προωθώντας τα όρια της Ελευθερίας: Διαγράφοντας τη Γκρίζα Ζώνη», όπου ανέπτυξε την αμερικανική πολιτική στην Ευρώπη και την Ανατολική Μεσόγειο.

Η επίσκεψη Μίτσελ θα συμπέσει με τις προετοιμασίες για τις γεωτρήσεις της Exxon Mobil στην κυπριακή ΑΟΖ, με τις πληροφορίες που έρχονται από τις ΗΠΑ να αναφέρουν ότι η αμερικανική Κυβέρνηση είναι αποφασισμένη να προστατεύσει τα οικονομικά συμφέροντά της στο Οικόπεδο 6. Στις συζητήσεις, που θα έχει στη Λευκωσία, αναμένεται να κλειδώσει το είδος εμπλοκής των Ηνωμένων Πολιτειών στον τριμερή σχηματισμό.

Ο κ. Μίτσελ, μάλιστα, προέβη σε μιαν αναφορά, που χρήζει ιδιαίτερης ανάλυσης: «Νομίζω ότι είναι καλό να δούμε την Ανατολική Μεσόγειο ως μεθόριο (frontier)... Μία πολύ ευάλωτη μεθόριο». Μεθόριος σημαίνει το έδαφος που βρίσκεται στα σύνορα ανάμεσα σε δύο περιοχές. Ουσιαστικά, αποτελεί τη διαχωριστική γραμμή ανάμεσα σε δύο περιοχές.

Ο Αμερικανός Υφυπουργός Εξωτερικών προέβη σε μια σημαντική αναφορά, που χρήζει ιδιαίτερης ανάλυσης: «Νομίζω ότι είναι καλό να δούμε την Ανατολική Μεσόγειο ως μεθόριο (frontier)... Μία πολύ ευάλωτη μεθόριο».

Οι αμερικανοτουρκικές σχέσεις

Η απελευθέρωση του Πάστορα Μπράνσον, σίγουρα έβαλε τις βάσεις, ώστε να ξαναμπούν σε ράγες συνεργασίας οι σχέσεις των Αμερικανών με την Τουρκία. Ωστόσο, η Άγκυρα έχει ακόμη δρόμο να διανύσει για να ξαναγίνει στρατηγικός εταίρος των ΗΠΑ, καθώς υπάρχουν σοβαρά αγκάθια, όπως η αγορά των ρωσικών S-400.

Η Τουρκία προσπάθησε να κινηθεί στο διεθνές σύστημα χωρίς να έχει απαραιτήτως και τις καλύτερες σχέσεις με τις ΗΠΑ, ερχόμενη σε κόντρα με την Ουάσιγκτον σε θέματα που αφορούν τη Συρία και το Ισραήλ, ενώ... τέντωσε τα νεύρα όλων στο αμερικανικό Πεντάγωνο με την πρόθεσή της να αποκτήσει το σύστημα S-400 από τη Ρωσία.

Η ενεργειακή εξάρτηση της Τουρκίας από τη Ρωσία φαίνεται δεδομένη και ισχυρή για το μέλλον. Για πολλούς, αυτή η σχέση αποτελεί μια ευκαιρία, καθώς δίνει στη χώρα μας τη δυνατότητα να κτίσει την ενεργειακή της στρατηγική γύρω από τη σύμπλευση των ενεργειακών συμφερόντων ΗΠΑ, ΕΕ, Ελλάδας και Ισραήλ, με την ανάδειξή της ως σταθερού ενεργειακού εταίρου.

Η υποτιθέμενη μυστική αμερικανική Βάση και τα «ενοίκια»

ΦΑΝΟΥΛΑ ΑΡΓΥΡΟΥ*
afanoulla@gmail.com

Δύο «ειδήσεις» ταλαιπώρησαν την Κύπρο πριν από λίγες ημέρες, αντιμετωπίστηκαν ως «μέγιστα θέματα» και...ξάφνιασαν ωσάν να μην είχαν ξανακούσει περί αυτών οι πολιτικοί. Αυτές ήταν: (α) Το σενάριο «λύσης δύο κρατών» (την αποκάλεσαν μάλιστα και «χαλαρή ομοσπονδία», που ακούστηκε, τάχα, για πρώτη φορά), και (β) η τάχα αμερικανική «Βάση» εντός της «βρετανικής κυρίαρχης περιοχής» της Βάσεως Ακρωτηρίου.

Όσον αφορά την πρώτη «είδηση», ουδέν περίεργο, εφόσον για δεκαετίες είναι περί δύο «constituent states» που διαπραγματεύονται όλοι, οι Τούρκοι δεν περνά μήνας που να μη μας το λένε, ότι είναι δύο κράτη που θέλουν μέσω δικοινοτικής, διζωνικής ομοσπονδίας, και το λέγει και το Κοινό Ανακοινωθέν Αναστασιάδη/Έρογλου της 11.2.2014.

Τώρα, όσον αφορά την είδηση περί αμερικανικής «βάσης» εντός του Ακρωτηρίου, ας πάρουμε τα πράγματα με τη σειρά.

Αμερικανικό αίτημα

Οι Αμερικανοί ζήτησαν, από το 1951, από τους αποικιοκράτες Βρετανούς να έχουν μία δική τους Βάση στο νησί. Κατ' αρχήν το Λονδίνο δέχθηκε και επισκέφθηκαν το νησί Αμερικανοί στρατιωτικοί αξιωματούχοι, οι οποίοι επιθεώρησαν όλες τις περιοχές στην Κύπρο και επέλεξαν κάποια περιοχή για τους σκοπούς των. Όμως, μετά από δεύτερη σκέψη, ο τότε Κυβερνήτης ενημέρωσε το Λονδίνο ότι δεν έπρεπε να τους δώσουν δική τους βάση, αλλά να τους εξυπηρετούν οι ίδιοι από τις δικές τους Βάσεις. Το Λονδίνο συμφώνησε, τελικά, με τον Κυβερνήτη, και έτσι έγινε, κάτι που δέχθηκαν και οι Αμερικανοί...

Το Λονδίνο ενημερώνει τον Μακάριο

Μετά τις Συμφωνίες Ζυρίχης και Λονδίνου και κατά τη διάρκεια των διαπραγματεύσεων για τα εκκρεμή θέματα που απέρρεαν από τις Συμφωνίες, μεταξύ των οποίων ήσαν και η έκταση και η χρήση των βρετανικών Βάσεων, το Λονδίνο ενημέρωσε τον Αρχιεπίσκοπο Μακάριο ότι οι Βάσεις θα εξυπηρετούσαν όχι μόνον τις βρετανικές στρατιωτικές ανάγκες, αλλά και ΝΑΤΟϊκές (συνεπάγεται και αμερικανικές), και δεν υπήρξε αρνητική αντίδραση από την Κυβέρνηση Μακαρίου. Επειδή, δε, η Κύπρος δεν ήταν μέλος του ΝΑΤΟ και παρ' όλον ότι οι Συμφωνίες Ζυρίχης προνοούσαν ένταξη της Κύπρου στο ΝΑΤΟ, οι Βρετανοί, σε επίπεδο Στρατιωτικών Επιτελείων, αποφάνθηκαν ότι η Κύπρος δεν έπρεπε να γίνει μέλος, καθώς τα μειονεκτήματα υπερτερούσαν των πλεονεκτημάτων (Λεπτομέρειες στο βιβλίο Φανούλας Αργυρού/Ανδρέα Παπακωνσταντίνου «Η Κύπρος στο Σφυρί», έκδοση Λονδίνο, 1991).

ΑΚΕΛ - Σοβιετική Ένωση

Ως εκ τούτου, λόγω των αντιδράσεων από το ΑΚΕΛ και την τότε Σοβιετική Ένωση σε οποιαδήποτε σχέση της Κυπριακής Δημοκρατίας με το ΝΑΤΟ (που συνεχίζεται μέχρι σήμερα), η συνεννόηση αυτή κρατήθηκε μακράν της δημοσιότητας, όμως αμφότερες οι Κυβερνήσεις γνώριζαν ότι οι βρετανικές Βάσεις εξυπηρετούσαν, έκτοτε, ΝΑΤΟϊκές ανάγκες τόσο με εγκαταστάσεις στο νησί, όσο και με τη χρήση της βάσεως Ακρωτηρίου για αεροπορικές πτήσεις κ.λπ.

Απόφαση για εγκατάλειψη των Βάσεων

Ως γνωστόν, ήταν η βρετανική Σοσιαλιστική/Εργατική Κυβέρνηση Χάρολντ Γουίλσον -η οποία είχε αναλάβει μειοψηφικά την εξουσία αρχές του 1974- που έδωσε το πράσινο φως στον Τούρκο Σοσιαλιστή Πρωθυπουργό Μπουλέντ Ετζεβίτ στις 17 Ιουλίου 1974 να εισβάλει στην Κύπρο. Υποσχόμενος ο Γουίλσον να εμποδίσει την Ελλάδα από το να στείλει βοήθεια στην Κύπρο, για να αφεθεί η Τουρκία να εκτελέσει το έγκλημά της, όπως ζήτησε ο Ετζεβίτ. Επιπρόσθετα, δεν θα χρησιμοποιούνταν οι βρετανικές Βάσεις. Καθώς, όμως, η βρετανική Κυβέρνηση αντιμετώπιζε, τότε, πολλά οικονομικά προβλήματα και προέβαινε σε περικοπές, είχε, επίσης, αποφασίσει να ΕΓΚΑΤΑΛΕΙΨΕΙ ΕΞΟΛΟΚΛΗΡΟΥ τις Βάσεις στο νησί. Παράλληλα, η κυπριακή Κυβέρνηση, από το 1973, είχε ξεκινήσει να απαιτεί κάποια εκατομμύρια λίρες από το Λονδίνο, ως χορηγία που έπρεπε να πληρώνει για τις διευκολύνσεις που του πρόσφερε στο νησί.

ΠΡΕΠΕΙ ΝΑ ΕΞΗΓΗΘΕΙ ΠΩΣ ΟΙ ΒΡΕΤΑΝΟΙ ΔΕΝ ΧΡΩΣΤΟΥΝ ΛΕΓΟΜΕΝΑ ΕΝΟΙΚΙΑ. ΕΚΕΙΝΟ ΠΟΥ ΣΥΜΦΩΝΗΣΑΝ ΤΟ 1960, ΗΤΑΝ ΝΑ ΚΑΤΑΒΑΛΛΟΥΝ ΣΤΗΝ ΚΥΠΡΙΑΚΗ ΔΗΜΟΚΡΑΤΙΑ, ΚΑΘΕ ΠΕΝΤΕ ΧΡΟΝΙΑ, ΕΝΑ ΧΡΗΜΑΤΙΚΟ ΠΟΣΟ ΩΣ ΧΟΡΗΓΙΕΣ/ΟΙΚΟΝΟΜΙΚΗ ΒΟΗΘΕΙΑ. ΓΙΑΤΙ, ΕΦΟΣΟΝ ΕΠΙΚΑΛΕΣΤΗΚΑΝ ΟΤΙ ΟΙ ΒΑΣΕΙΣ ΗΣΑΝ «ΚΥΡΙΑΡΧΕΣ», ΔΕΝ ΥΠΗΡΧΕ ΠΕΡΙΠΤΩΣΗ ΝΑ ΠΛΗΡΩΝΟΥΝ «ΕΝΟΙΚΙΑ»

Ενημερώθηκε και το ΝΑΤΟ

Εν τέλει, ωστόσο, οι Βρετανοί, αποφάσισαν να μην προχωρήσουν στην υλοποίηση της απόφασης αυτής, αν και, προς το τέλος του έτους, η βρετανική Κυβέρνηση είχε ενημερώσει και το ΝΑΤΟ (στο οποίο δεν άρεσε η ιδέα, αλλά δέχθηκε τη βρετανική απόφαση), όταν τους ζήτησε ο Αμερικανός Υπ. Εξωτερικών Δρ Χένρι Κίσινγκερ να τις κρατήσουν (και με το αζημίωτον βέβαια). Γιατί, από το τέλος του 1973, οι Αμερικανοί είχαν ήδη αρχίσει να χρησιμοποιούν τη Βάση Ακρωτηρίου για τα υπερσύγχρονα, τότε, αμερικανικά κατασκοπευτικά U2, για παρακολουθήσεις στη Μέση Ανατολή... Έκτοτε, λοιπόν, οι Βρετανοί ήθελαν να επαναδιαπραγματευθούν τις λεγόμενες «Κυρίαρχες Περιοχές των Βάσεών» τους, με σκοπό να τις σμικρύνουν, γιατί, από τα μέσα της δεκαετίας του 1960, δεν χρειαζόντουσαν, πλέον, τη βάση Δεκέλειας, και είχαν αρχίσει να επιστρέφουν στην Κυπριακή Δημοκρατία και περιοχές των «Retained Sites» που είχαν εξασφαλίσει, αλλά όχι ως «κυρίαρχες» περιοχές, γιατί δεν τις χρειαζόντουσαν.

Την «κυρίαρχη» Βάση Δεκέλειας, όμως, όπως παραδέχθηκε λίγες ημέρες μετά τη δεύτερη εισβολή, σε συνεδρία στο Λονδίνο, ο ίδιος ο Υπ. Εξωτερικών και Κοινοπολιτείας, Τζέιμς Κάλαχαν, είχαν πρόβλημα να την επιστρέψουν στην Κυπριακή Δημοκρατία, όπως είναι δεσμευμένοι να πράξουν, αφού δεν χρειάζονται αυτές τις περιοχές για στρατιωτικές χρήσεις. Γιατί, οι Τούρκοι τούς είχαν ζητήσει, αν δεν ήθελαν την Δεκέλεια, να την επιστρέψουν σ' αυτούς! Έτσι, έμειναν τα πράγματα όπως είχαν, εφόσον δεν ήθελαν να έχουν προβλήματα με τους Τούρκους, και οι Βρετανοί, έκτοτε, ευελπιστούν μια μέρα, και εφόσον συμφωνηθεί «λύση», να επαναδιαπραγματευθούν και εκείνοι τις «Κυρίαρχες Περιοχές των Βάσεών τους».

Αποικιακά κατάλοιπα

Ο χρόνος, όμως, ειρωνικά, δούλεψε εναντίον τους, εφόσον, πολύ πρόσφατα, το Ανώτατο Δικαστήριο στο Λονδίνο, το Supreme Court, δικάζοντας μιαν άλλη υπόθεση που σχετίζεται με τις εν λόγω Βάσεις, αποφάνθηκε ότι αυτές δεν αποτελούν νέο στάτους από το 1960 -όπως ισχυρίστηκε η βρετανική Κυβέρνηση- αλλά ήσαν και παραμένουν ΑΠΟΙΚΙΑΚΑ ΚΑΤΑΛΟΙΠΑ.

Έκτοτε, λοιπόν, οι Βρετανοί εξυπηρετούν τους Αμερικανούς και άλλες ΝΑΤΟϊκές ανάγκες, σε γνώση των διαδοχικών κυπριακών κυβερνήσεων. Και το γεγονός ότι, τάχα, υπήρξε αμερικανική Βάση εντός της βρετανικής Βάσης Ακρωτηρίου από το 2013 έως το 2017, όπως αναφέρθηκε σε πρόσφατο δημοσίευμα στις ΗΠΑ, δεν είναι κάτι το νέο.

Η πληρωμή

Εκείνο που θα έπρεπε να σχολιαστεί, λοιπόν, δεν είναι αν και γιατί χρησιμοποιήθηκε το Ακρωτήρι για εξυπηρέτηση των Αμερικανών για στρατιωτικούς σκοπούς, αλλά το γεγονός ότι οι Βρετανοί πληρώνονται αδρά για την εξυπηρέτηση αυτή, ενώ η Κυπριακή Δημοκρατία δεν πιάνει γρόσι!

Τα λεγόμενα «ενοίκια»

Με τους σχολιασμούς αυτούς από διαφόρους ότι οι Βρετανοί δεν πληρώνουν τα «ενοίκια» που χρωστούν, πρέπει να εξηγηθεί πως οι Βρετανοί ΔΕΝ ΧΡΩΣΤΟΥΝ λεγόμενα ενοίκια.

Εκείνο που συμφώνησαν το 1960, ήταν να καταβάλλουν στην Κυπριακή Δημοκρατία, κάθε πέντε χρόνια, ένα χρηματικό ποσό ως χορηγίες/οικονομική βοήθεια. Γιατί, εφόσον επικαλέστηκαν ότι οι Βάσεις ήσαν «Κυρίαρχες», δεν υπήρχε περίπτωση να πληρώνουν «ενοίκια». Όμως, Βρετανοί αξιωματούχοι σχολίασαν εσωτερικά το θέμα, ότι κάτι πρέπει να πληρώνουν, αν μη τι άλλο για τις διευκολύνσεις που τους παρέχει η ΚΔ εκτός των Βάσεων κ.λπ., και συμφωνήθηκε, κάθε πέντε χρόνια, να πληρώνουν ένα ποσό.

Έτσι συμφώνησαν να πληρώσουν £12 εκ. σε δόσεις κάθε 31 Μαρτίου του κάθε έτους μέχρι την 31 Μαρτίου 1965. Το ποσό αυτό πληρώθηκε εξολοκλήρου, με την τελευταία δόση του, £1.5 εκ., να πληρώνεται κανονικά σε λογαριασμό της ΚΔ στην τράπεζα Westminster, σε παράρτημά της κοντά στην πρώτη Υπ. Αρμοστεία της ΚΔ στο Λονδίνο.

Την τελευταία αυτή δόση το Φόρεϊν Όφις είχε ζητήσει από το Υπ. Οικονομικών να μην την πληρώσει, αλλά, προς τιμήν του, ο τότε Υπουργός Ντένις Χίλι αρνήθηκε και είπε ότι ήσαν δεσμευμένοι να πληρώσουν και θα πλήρωνε, και από εκεί και πέρα ας έκανε ό,τι αποφάσιζε το Φόρεϊν Όφις. Έτσι και έγινε. Και από τότε, το Φόρεϊν Όφις δεν πλήρωσε, εκμεταλλευόμενο την απαίτηση των Τούρκων ότι στη νέα χορηγία θα έπρεπε να πάρουν και εκείνοι το μερίδιό τους, με τη δικαιολογία ότι θα πλήρωναν... όταν θα ομαλοποιείτο η κατάσταση!

** Ερευνήτρια/δημοσιογράφος*

ΔΙΠΛΑ ΑΠΟ ΟΜΑΔΙΚΟΥΣ ΤΑΦΟΥΣ ΚΑΙ ΧΩΡΟΥΣ ΕΚΤΕΛΕΣΗΣ

Το οδόφραγμα της βεβήλωσης

ΜΑΡΙΝΟΣ ΠΑΥΛΙΚΚΑΣ
pavlikkasm@sigmatv.com

Η ΣΥΝΑΝΤΗΣΗ ΑΝΑΣΤΑΣΙΑΔΗ - ΑΚΙΝΤΖΙ ΣΤΙΣ 26 ΟΚΤΩΒΡΙΟΥ ΑΝΑΜΕΝΕΤΑΙ ΝΑ ΣΗΜΑΤΟΔΟΤΗΣΕΙ ΤΗΝ ΥΛΟΠΟΙΗΣΗ ΤΗΣ ΕΙΛΗΜΜΕΝΗΣ ΑΠΟΦΑΣΗΣ ΤΟΥ ΜΑΪΟΥ ΤΟΥ 2015 ΓΙΑ ΔΙΑΝΟΙΞΗ ΤΟΥ ΟΔΟΦΡΑΓΜΑΤΟΣ ΤΗΣ ΔΕΡΥΝΕΙΑΣ - ΣΥΓΚΛΟΝΙΖΟΥΝ ΟΙ ΜΑΡΤΥΡΙΕΣ ΓΙΑ ΟΜΑΔΙΚΕΣ ΕΚΤΕΛΕΣΕΙΣ ΚΑΙ ΤΑΦΟΥΣ ΣΤΗΝ ΠΕΡΙΟΧΗ

Δύο υποβόσκουσες, αλληλοσυγκρουόμενες τάσεις βγάζει στην επιφάνεια η διάνοιξη της λεωφόρου Αμμοχώστου. Από τη μια, οι υποστηρικτές της επαναπροσεγγιστικής πολιτικής βλέπουν το οδόφραγμα της Δερύνειας ως μια πύλη, διαμέσου της οποίας θα επέλθει η σταδιακή κοινωνική, πολιτισμική και κρατική επανασύνδεση μεταξύ των δύο κοινοτήτων. Από την άλλην, οι περισσότεροι επιχειρηματίες της ελεύθερης επαρχίας Αμμοχώστου διαβλέπουν ότι η διάνοιξη ελεύθερης οδού, που θα ενώνει τη Δερύνεια με την κατεχόμενη Αμμόχωστο, θα αποβεί μοιραία για μια επαρχία, το ελεύθερο κομμάτι της οποίας εξαρτάται, κατά κύριο λόγο, από τα έσοδα από τον τουρισμό.

Η πρόσφατη «στροφή» των Ελληνοκυπρίων στα κατεχόμενα για καύσιμα, αλλά και οι χαμηλότερες τιμές στον τουριστικό τομέα -διανομή και σίτιση- στις κατεχόμενες περιοχές, φαίνεται να ενισχύουν τα επιχειρήματα όσων τάσσονται εναντίον, εφόσον τα δύο αυτά δεδομένα συνηγορούν υπέρ ενδεχόμενων κινδύνων από την επικείμενη διάνοιξη. Επιπλέον, προσμετράται και το γεγονός ότι ο πρωιογενής τομέας, όπως η γεωργία, που είναι ο δεύτερος σημαντικότερος για την ελεύθερη Αμμόχωστο, έχει δεχθεί τα τελευταία χρόνια ανυπολόγιστο πλήγμα, τόσο από την ανομβρία όσο και από τον Κανονισμό της Πράσινης Γραμμής, που προϋποθέτει, μεταξύ άλλων, ελεύθερο εμπόριο γεωργικών προϊόντων, όπως οι πατάτες, που αποτελούν το κύριο μέρος της παραγωγής των Κοκκινοχωρίων.

Προχωρούν οι ετοιμασίες διάνοιξης

Οι εργασίες για τα σημεία διέλευσης στο οδόφραγμα Δερύνειας στις ελεύθερες περιοχές έχουν ήδη ολοκληρωθεί. Παρόλα αυτά, από την πλευρά των κατεχομένων η μεγαλύτερη καθυστέρηση έγκειται στην αναποφασιστικότητα ή, μάλλον, στην άρνηση μετακίνησης του τουρκικού στρατιωτικού φυλακίου, που αποτελεί πάγιο αίτημα τόσο της ελληνοκυπριακής πλευράς, όσο και των Ηνωμένων Εθνών, καθώς βρίσκεται εντός νεκρής ζώνης. Υπενθυμίζεται ότι, από το μπαλκόνι του φυλακίου εκείνου, στις 14 Αυγούστου του 1974, ο Κενάν Ακίν πυροβόλησε και σκότωσε άνανδρα τον Σολωμό Σολωμού, ο οποίος, ανήμερα την κηδεία του δολοφονηθέντος από τους Γκρίζους Λύκους, ξαδέλφου του, Τάσου Ισαάκ, ξέφυγε από τους άνδρες της ειρηνευτικής δύναμης, εισήλθε εντός νεκρής ζώνης, ανέβηκε στον ιστό και επιχείρησε να κατεβάσει την τουρκική κατοχική σημαία.

Αίσθηση έχουν, βέβαια, προκαλέσει και οι πρόσφατες δηλώσεις του λεγόμενου «πρωθυπουργού» του ψευδοκράτους, ο οποίος, σε ομιλία του από τη Σιλίφκε της Τουρκίας, όπου προσκλήθηκε από το Εμπορικό και Βιομηχανικό Επιμελητήριο, παραδέχθηκε ότι υπάρχει αύξηση στον αριθμό των τουριστών που πηγαίνουν στα κατεχόμενα από τις ελεύθερες περιοχές και ότι η διάνοιξη των οδοφραγμάτων στοχεύει στη διευκόλυνσή τους. Οι δηλώσεις αυτές έριξαν περισσότερο λάδι στη φωτιά, αυξάνοντας τις αντιδράσεις των υποστηρικτών της μη διάνοιξης του οδοφράγματος και οδηγώντας σε συγκεντρώσεις διαμαρτυρίας για κλείσιμο των οδοφραγμάτων.

Στον τόπο του εγκλήματος

Οι εκτελέσεις των Τάσου Ισαάκ και Σολωμού Σολωμού στο οδόφραγμα της Δερύνειας έγιναν είκοσι δύο ακριβώς χρόνια μετά τις μαζικές εκτελέσεις Ελληνοκυπρίων στρατιωτών και αμάχων στην περιοχή του οδοφράγματος. Τα «περβόλια της Πέρτζιενας» -η περιοχή της κατεχόμενης σήμερα Δερύνειας, που έγινε αρχικά γνωστή τις πρώτες δεκαετίες του 20ού αιώνα, λόγω της συμβολής της Εβραίας ιδιοκτήτριάς της, Ida Pershitz, στην κοινωνία της εποχής- αποτελούν συνώνυμο της φρικαλεότητας και της βαναυσότητας του Τούρκου εισβολέα. Πλήθος μαρτυριών αναφέρονται σε ομαδικούς τάφους Ελληνοκυπρίων στη συγκεκριμένη περιοχή, αποτέλεσμα ομαδικών εκτελέσεων, που συντελέστηκαν στην πλειονότητά τους στις 17 Αυγούστου, όταν μεγάλος αριθμός Αμμοχωστιανών επιχείρησαν να επιστρέψουν στα σπίτια τους υποκινούμενοι από μια παραπλανητική ραδιοφωνική ανακοίνωση.

ΔΕΑ: Επιβεβαιωμένες οι μαρτυρίες

Ο εκπρόσωπος της ελληνοκυπριακής πλευράς στη Διερευνητική Επιτροπή για τους Αγνοουμένους (ΔΕΑ), Νέστορας Νέστορος, επιβεβαίωσε στη «Σ» τις μαρτυρίες και τις αναφορές για αγνοουμένους. Όπως ανέφερε, οι περισσότερες αναφορές επικεντρώνονται στην περιοχή «Περβόλια της Πέρτζιενας», στην οποία έγινε ανασκαφή το 2017. Στην περιοχή, σύμφωνα με τον κ. Νέστορος, πιστεύεται ότι υπάρχει μεγαλύτερος αριθμός οστών, ενώ η ΔΕΑ αναμένει την παραχώρηση άδειας για τη συνέχιση των ανασκαφών. Παράλληλα, σημειώνει ότι υπάρχει επιπλέον μαρτυρία που κάνει λόγο για έναν χώρο ταφής έντεκα ατόμων.

Το πρόβλημα, όπως επισημαίνει, και η αδυναμία για την ελληνοκυπριακή πλευρά είναι ότι οι μελέτες αφορούν χώρους εξαφάνισης, με αποτέλεσμα οι έρευνες να είναι δύσκολες. Τέλος, τόνισε πως η τουρκοκυπριακή πλευρά οφείλει να συνεργαστεί και να παραχωρήσει σημαντικές πληροφορίες για τα σημεία των μαχών, κάτι το οποίο θα ήταν ιδιαίτερα υποβοηθητικό.

«Εκτέλεσαν έξι μπροστά στα μάτια μου»

Σύμφωνα με τις συγκλονιστικές μαρτυρίες, οι περισσότεροι (ανάμεσά τους και Τουρκοκύπριοι) έπεσαν σε ενέδρα Τούρκων στρατιωτών. Ο Τάσος Κουτσού, ετεροθαλής αδελφός του πρώην βουλευτή Νίκου Κουτσού, κατέθεσε στη «Σ» τη δική του τραγική ιστορία, όπως τη βίωσε σε ηλικία μόλις 16 χρονών. Στις 17 Αυγούστου, αφηγείται, μαζί με τον πατέρα του, Σωτήρη, που ήταν τότε γύρω στα 50, και τον αδελφό του Παναγιώτη, που ήταν τότε 17, ξεκίνησαν από το Παραλίμνι για να μεταβούν στο χωριό τους, την Περιστερωνοπηγή, ώστε να πάρουν τις αγελάδες τους. Όπως αναφέρει, σε κάποιο σημείο, εντός της κατεχόμενης σήμερα Δερύνειας, τους σταμάτησε ο τουρκικός στρατός και τους κατέβασε από το αυτοκίνητο. Εκεί, σ' έναν πορτοκαλεώνα, είδε μαζεμένα είκοσι περίπου άτομα, τόσο ενήλικες όσο και παιδιά. Τους ανάγκασαν να καθίσουν. Κάθε λίγα λεπτά, σήκωναν δύο άτομα και τα μετέφεραν σε διπλανό σημείο, όπου τα εκτελούσαν εν ψυχρώ. Μπροστά του, όπως περιγράφει, είδε να εκτελούνται έξι συνολικά άτομα. Ο πατέρας του, λέει, μεταφέρθηκε σε διπλανή περιοχή μαζί με άλλον έναν Ελληνοκύπριο. Άκουσε πυροβολισμούς, θυμάται, αλλά σύμφωνα με τη μαρτυρία του στη «Σ», δεν είδε την εκτέλεση. Έκτοτε αγνοείται η τύχη του. Ο ίδιος και ο αδελφός του, Παναγιώτης, ως αιχμάλωτοι πια, μετακινήθηκαν από τους κατακτητές σε διάφορες τοποθεσίες και αφέθηκαν, εν τέλει, ελεύθεροι στα τέλη Σεπεμβρίου με τη διαδικασία ανταλλαγής.

«Άρπαξαν και τα τρία παιδιά μου»

Η δεύτερη συγκλονιστική μαρτυρία, που εξασφάλισε η «Σ», προέρχεται από τη Χρυστάλλα Νέκκη Κυριάκου, από την Κάτω Δερύνεια. Η κυρία Χρυστάλλα παντρεύτηκε το 1969 και έκανε τρία παιδιά, τον Ανδρέα (5 χρονών το 1974), και δύο δίδυμα κοριτσάκια, την Κίκα και τη Μαρία, που ήταν τότε μόλις τριών ετών. Όλα τα παιδιά μέχρι σήμερα αγνοούνται. Η κ. Χρυστάλλα έλαβε τη λανθασμένη πληροφορία επιστροφής και έτσι ξεκίνησε με την οικογένειά της να μεταβεί πίσω στην Αμμόχωστο στις 17 Αυγούστου 1974. Εκεί, τους έστησαν ενέδρα οι Τούρκοι στρατιώτες. Τους ανάγκασαν να μείνουν σπίτι τους, ενώ, λίγες μέρες αργότερα, οι Τούρκοι τής πήραν τα παιδιά και τους έδιωξαν από το σπίτι. Σήμερα η κυρία Χρυστάλλα θρηνεί τον χαμό των αγνοουμένων της, που η ίδια αναφέρει πως σκοτώθηκαν εκεί, στην Κάτω Δερύνεια. Οι δίδυμες κόρες της, ο πεντάχρονος γιος της, ο πεθερός και η πεθερά της, η νύφη της με τα τρία μικρά παιδιά της και ο γαμπρός της, όλοι αγνοούνται.

Έβγαλε... γλώσσα και «γλωσσάρι» ο Γκουτέρες

ΝΑΤΑΛΙ ΜΙΧΑΗΛΙΔΟΥ

Μέχρι τα... κιτάπια του ΟΗΕ έφτασε το διαβόητο «γλωσσάρι» του ΟΑΣΕ, με τον ίδιο τον Αντόνιο Γκουτέρες να καταγράφει ως μείον τις αντιδράσεις των δημοσιογράφων που απαιτούν απόσυρσή του.

Συγκεκριμένα, στο πλαίσιο της έκθεσης καλών υπηρεσιών του, που παραδόθηκε στα μέλη του Συμβουλίου Ασφαλείας τη Δευτέρα, 15 Οκτωβρίου, ο Γ.Γ. των Ηνωμένων Εθνών αναφέρει ότι: «Μια ομάδα 238 Ελληνοκυπρίων δημοσιογράφων υπέγραψαν επιστολή διαμαρτυρίας ενάντια σε ένα δικοινοτικό γλωσσάρι ευαίσθητων λέξεων και φράσεων, για εθελοντική χρησιμοποίηση από τους δημοσιογράφους των δύο κοινοτήτων, το οποίο είχε ξεκινήσει στις 10 Ιουλίου από τον Αντιπρόσωπο για την Ελευθερία των Μέσων του ΟΑΣΕ σε μια προσπάθεια «να ενθαρρύνει τις ευαίσθητες επικοινωνίες, για να προωθήσουν την ανταλλαγή ιστοριών και εμπειριών και, τελικά, να βοηθήσουν στη μείωση των εντάσεων»».

«Χρήσιμοι ηλίθιοι και αργόσχολοι ξένοι»

Η αναφορά του Γκουτέρες, αλλά και ο τρόπος που γίνεται, καταρρίπτει, σύμφωνα με δηλώσεις του δημοσιογράφου Άριστου Μιχαηλίδη στη «Σημερινή» της Κυριακής, «την επιχειρηματολογία όσων μας έλεγαν ότι κακώς αντιδρούμε διότι πρόκειται για ένα προαιρετικό εργαλείο». Και εξηγεί: «Παρουσιάστηκε σαν ένα εργαλείο που αφορά μόνο τους δημοσιογράφους, αλλά είναι φανερό ότι η ζημιά που κάνει στο Κυπριακό ξεπερνά τα όρια της δημοσιογραφίας και παρεμβαίνει στη διαχείριση του εθνικού προβλήματος. Ο Γκουτέρες δεν αναφέρεται στην ουσία, ούτε στο ότι απορρίφθηκε όχι μόνο από τους δημοσιογράφους, αλλά και από την κοινωνία και από τον ίδιο τον Πρόεδρο της Δημοκρατίας, αλλά αναφέρεται στην αντίδραση των 238 δημοσιογράφων που το κατήγγειλαν με επιστολή τους. Δηλαδή, για τον Γ.Γ., το πρόβλημα δεν είναι το «γλωσσάριο» και η ανήθικη παρέμβαση του ΟΑΣΕ, αλλά η διαμαρτυρία 238 δημοσιογράφων. Και το κάνει διότι κάποιοι Ελληνοκύπριοι ως χρήσιμοι ηλίθιοι (πάντα υπάρχουν, δυστυχώς) έπαιξαν τον παιχνίδι μερικών αργόσχολων ξένων, που κάνουν πειράματα στις πλάτες μας, κι έδωσαν την εντύπωση ότι αυτοί που αντιδρούν είναι οι ακραίοι, οι οποίοι δημιουργούν προβλήματα στην ομαλότητα». Ο κ. Μιχαηλίδης υπογραμμίζει, επίσης, ότι η αναφορά Γκουτέρες «εξυπηρετεί, μάλιστα, και τη συνεχή προπαγάνδα που θέλει να παρουσιάζει το Κυπριακό ως ζήτημα συνεννόησης των δυο κοινοτήτων, απαλλάσσοντας την Τουρκία από κάθε ευθύνη». Γι' αυτό, σύμφωνα με τον ίδιο, «θεωρεί, δήθεν, πιο σημαντικό να το αναφέρει αυτό, ενώ δεν κάνει καμιάν αναφορά στο ότι την ίδια ώρα στα κατεχόμενα ένας δημοσιογράφος, που επίσης δεν υιοθετεί το «γλωσσάρι» τους, ο Σενέρ Λεβέντ, διώκεται από τον Ερντογάν, όχι μόνο δικαστικά, αλλά και απροκάλυπτα καλεί τους Γκρίζους Λύκους να τον λιντσάρουν. Αυτό δεν το αναφέρει, διότι αναδεικνύει το πραγματικό πρόβλημα της Κύπρου, που είναι η Τουρκία και όχι η ψυχολογία των κοινοτήτων. Γι' αυτό λέω: οι χρήσιμοι ηλίθιοι έκαναν πάλι καλά τη δουλειά τους, πρέπει να αμειφθούν. Από άλλους, δεν ξέρω πώς, από εμάς πάντως με το βραβείο της ανοικτής παλάμης».

ΕΝΤΟΝΕΣ ΑΝΤΙΔΡΑΣΕΙΣ ΔΗΜΟΣΙΟΓΡΑΦΩΝ ΜΕΤΑ ΤΙΣ ΠΡΟΚΛΗΤΙΚΕΣ ΑΝΑΦΟΡΕΣ ΤΟΥ Γ.Γ. ΤΩΝ ΗΝΩΜΕΝΩΝ ΕΘΝΩΝ ΣΤΟ «ΓΛΩΣΣΑΡΙ» ΤΗΣ ΝΤΡΟΠΗΣ - Η ΑΠΑΝΤΗΣΗ ΤΟΥ ΠΡΟΕΔΡΙΚΟΥ ΚΑΙ ΤΟ ΑΙΤΗΜΑ ΒΟΥΛΕΥΤΩΝ

«Δικαιώνονται οι αντιδράσεις όσων απαίτησαν απόσυρση»

Στο ίδιο μήκος κύματος και όσα δήλωσε στη «Σ» ο δημοσιογράφος και μέλος του Διοικητικού Συμβουλίου της Ένωσης Συντακτών Κύπρου, Γιώργος Θεοδούλου, ο οποίος αποδίδει ξεκάθαρα ευθύνες στη δημοσιογραφική συντεχνία, που «πρόσφερε την ευκαιρία στο πιάτο», ώστε να παρουσιαστεί η αντίδραση στο «γλωσσάρι», σαν «εμπόδιο στη λύση του Κυπριακού». Επί λέξει, ο κ. Θεοδούλου δήλωσε στη «Σ» τα εξής: «Η αρνητική αναφορά του Γ.Γ. του ΟΗΕ στην αντίδραση που εκδηλώθηκε ενάντια στο «γλωσσάρι», από την πλειοψηφία των Κυπρίων δημοσιογράφων, δυστυχώς δικαιώνει τις ανησυχίες όλων όσοι υπέγραψαν την επιστολή προς ΟΑΣΕ για απόσυρση του «γλωσσαρίου» ως απαράδεκτου. Ο κ. Γκουτέρες βρήκε την ευκαιρία να δικαιολογήσει στην τελευταία έκθεσή του για το Κυπριακό, επίρριψη ευθυνών στην ε/κ πλευρά για τη διατήρηση -κατά την άποψή του- του χάσματος επικοινωνίας μεταξύ Ε/κ και Τ/κ. Ευκαιρία που του πρόσφερε στο πιάτο, δυστυχώς, το ΔΣ της ΕΣΚ, το οποίο αποδέχτηκε και ευνοούσε, αρχικά, την ιδέα για ένα γλωσσάρι και στη συνέχεια συνέβαλε στη δημιουργία του. Γεγονός το οποίο ξεκάθαρα τονίζουν στον πρόλογο του «γλωσσαρίου», τόσο ο εκπρόσωπος του ΟΑΣΕ, Harlem Desir, όσο και ο πρόεδρος του Δικτύου Ηθικής Δημοσιογραφίας, Aidan White». Περαιτέρω, ο κ. Θεοδούλου, σημειώνει ότι «οι Κύπριοι δημοσιογράφοι -Ε/κ και Τ/κ- δεν χρειάστηκαν ποτέ γλωσσάρι για να επικοινωνούν μεταξύ τους. Από το 1959, που δημιουργήθηκε η Ένωση Συντακτών Κύπρου, είναι η πρώτη φορά που το ΔΣ της συμβάλλει στην απαξίωση των Κυπρίων δημοσιογράφων και στην προσφορά στον ΟΗΕ επιχειρήματος στον ισχυρισμό του περί δήθεν χάσματος στην επικοινωνία μεταξύ Ε/κ και Τ/κ δημοσιογράφων. Προβάλλοντάς το, επομένως, ως ακόμα ένα εμπόδιο στην προσπάθεια για λύση», καταλήγει.

Δένει τα χέρια η Κυβέρνηση, αντιδρούν βουλευτές

«Στην προσπάθεια να επιτύχουμε κάτι, παρκοθετούμε τον στόχο που θέσαμε», δήλωνε στο κρατικό κανάλι ο Ν. Αναστασιάδης τον περασμένο Ιούλιο, κληθείς να σχολιάσει το «γλωσσάρι» του ΟΑΣΕ. «Ισχύει η τοποθέτηση του Προέδρου, η οποία ήταν ξεκάθαρη», δηλώνει στη «Σ» ο κυβερνητικός εκπρόσωπος, Πρόδρομος Προδρόμου. «Η αναφορά του Γ.Γ., όπως και άλλες περιφερειακές αναφορές, θα μπορούσε να σηκώνουν συζήτηση. Δεν είναι πάντοτε, κατά την άποψή μας, όσο θα έπρεπε ακριβοδίκαιες. Ωστόσο, το κεντρικό ζήτημα της έκθεσής του είναι η διαπραγμάτευση για το Κυπριακό. Θέματα όπως αυτή η πρωτοβουλία του ΟΑΣΕ κινούνται στην περιφέρεια. Εν πάση περιπτώσει δεν πρόκειται για ένα επίσημο διάβημα -θεωρούμε ότι έχει περιπέσει σε αχρησία από τη στιγμή που οι ίδιοι οι δημοσιογράφοι το απορρίπτουν», εξηγεί. «Η Κυβέρνηση δεν έχει καμία σχέση με αυτό το πράγμα», σχολιάζει ο κ. Προδρόμου, ερωτηθείς εάν η Κυβέρνηση προτίθεται πλέον να λάβει μέτρα. «Δεν θεωρούμε ότι το 'γλωσσάρι' αποκτά υπόσταση εξαιτίας της αναφοράς του ΓΓ», ξεκαθαρίζει. Σε κοινοβουλευτικό επίπεδο, η συζήτηση για το θέμα -παρά την προ μηνών εγγραφή του από τους Π. Μυλωνά, Χ. Ερωτοκρίτου και Α. Βότση για συζήτηση- «σκάλωσε» σε... διαδικαστικά ζητήματα ως προς το ποια είναι τελικά η αρμόδια, για να επιληφθεί του «γλωσσαρίου», Επιτροπή. «Ζητούμε από την Κυβέρνηση να προβεί σε όλα τα απαραίτητα διαβήματα προς τη Γραμματεία των Ηνωμένων Εθνών, εξηγώντας -δυστυχώς- τα αυτονόητα και απορρίπτοντας τους ισχυρισμούς που κάποιοι «καλοθελητές» διέδιδαν, φτάνοντας στο σημείο να επικρίνουν τους ελεύθερους δημοσιογράφους που υπερασπίζονται τα δικαιώματά τους, την ίδια την ελευθερία του Τύπου», δηλώνει σχετικά στη «Σ» ο κ. Μυλωνάς, ενώ αναφέρει ότι ο ίδιος και οι συνάδελφοί του πρόκειται να εγγράψουν εκ νέου το θέμα στη Επ. Ελέγχου.

Η «ομαλοποίηση της αποκλίσεως» στην Κυπριακή Δημοκρατία

ΚΛΕΑΡΧΟΣ Α. ΚΥΡΙΑΚΙΔΗΣ*

«ΜΑΖΙ ΜΕ ΤΗΝ ΑΜΥΝΑ ΤΗΣ ΧΩΡΑΣ, ΤΟ ΚΡΑΤΟΣ ΔΙΚΑΙΟΥ ΕΙΝΑΙ ΕΝΑΣ ΑΠΟ ΤΟΥΣ ΔΥΟ ΒΑΣΙΚΟΥΣ ΚΑΙ ΕΔΡΑΙΩΜΕΝΟΥΣ ΡΟΛΟΥΣ ΤΗΣ ΚΥΒΕΡΝΗΣΗΣ. ΕΑΝ ΜΙΑ ΚΥΒΕΡΝΗΣΗ ΔΕΝ ΠΑΡΕΧΕΙ ΑΥΤΑ ΤΑ ΔΥΟ ΒΑΣΙΚΟΤΕΡΑ ΧΑΡΑΚΤΗΡΙΣΤΙΚΑ, ΔΕΝ ΑΞΙΖΕΙ ΤΟ ΟΝΟΜΑ 'ΚΥΒΕΡΝΗΣΗ'»

Σύμφωνα με τον Οργανισμό Ηνωμένων Εθνών (ΟΗΕ), η Διεθνής Ημέρα για τη Μείωση Καταστροφών γιορτάζεται στις 13 Οκτωβρίου με πρωταρχικούς στόχους τη μείωση των εκθέσεων των καταστροφών και τον περιορισμό των κινδύνων. (Δείτε: www.un.org/en/events/disasterreductionday/)

Η ιστορία της Κυπριακής Δημοκρατίας (ΚΔ) επισημαίνει το τι μπορεί να πάει στραβά, εάν δεν επικροτηθεί μια κουλτούρα ευαισθητοποίησης σχετικά με την επικινδυνότητα. Δυστυχώς, αρκετά επεισόδια απεικονίζουν αυτήν τη δυσάρεστη πραγματικότητα. Τα κλασικά παραδείγματα περιλαμβάνουν το πραξικόπημα που εκτελέστηκε στη Λευκωσία στις 15 Ιουλίου 1974, την έκρηξη στο Μάρι στις 11 Ιουλίου 2011 και την οικονομική κρίση, που έφθασε στο αποκορύφωμά της, τον Μάρτιο του 2013.

Αυτά τα επεισόδια μοιράζονται ορισμένα κοινά χαρακτηριστικά. Μεταξύ άλλων αιτίων, κάθε επεισόδιο συνέβη, λόγω (i) των απερίσκεπτων αποφάσεων που ελήφθησαν στη μυστικότητα, (ii) των ανεύθυνων αναλήψεων κινδύνων, και (iii) των αποτυχιών των οργάνων διακυβέρνησης να αποτρέψουν τις εσφαλμένες ενέργειες. Ως αποτέλεσμα, κάθε επεισόδιο προκάλεσε καταστροφικές συνέπειες.

Η ΚΟΙΝΩΝΙΟΛΟΓΟΣ DIANE VAUGHAN.

Διδάγματα της Ιστορίας

Έχουν περάσει αρκετά χρόνια από την έκρηξη στο Μαρί, αλλά η ΚΔ δεν έχει ακόμη διδαχθεί πλήρως από τα διδάγματα της Ιστορίας, τα οποία καταγράφθηκαν στην έρευνα της 30ής Σεπτεμβρίου 2011 του διακεκριμένου δικηγόρου Πόλυ Πολυβίου. Το «γενικό συμπέρασμα» του κ. Πολυβίου (στη σελίδα 602) είναι συμπυκνωματικό μιας ευρύτερης κακουχίας:

«Το γενικό συμπέρασμα που προκύπτει από την έρευνα που διεξήγαγα είναι ότι η κυπριακή Πολιτεία επέδειξε πολύ σοβαρή ανεπάρκεια, ολιγωρία, αμέλεια και ανευθυνότητα στον χειρισμό του όλου θέματος...».

Αυτό το καταδικαστικό συμπέρασμα αλληλοσυνδέεται με διάφορες παρατηρήσεις. Για παράδειγμα, ο κ. Πολύβιου προειδοποίησε (στη σελίδα 604):

«Όταν δεν τίθενται τα σωστά ερωτήματα, δεν παρέχονται οι ορθές απαντήσεις. Ακόμα και όταν διαβλέπονταν οι κίνδυνοι, υπερίσχυαν ασαφείς και ατεκμηρίωτοι «πολιτικοί λόγοι», καθώς και «πολιτικές φοβίες», με αποτέλεσμα τη συνέχιση της απαράδεκτης κατάστασης πραγμάτων που έκδηλα εγκυμονούσε σοβαρότατους κινδύνους για την ασφάλεια αθώων ανθρώπων».

«Ομαλοποίηση»

Αυτές οι σοβαρές επικρίσεις μπορεί να στηριχτούν σε μια γερή ακαδημαϊκή βάση. Αυτή είναι η θεωρία που είναι γνωστή ως η «ομαλοποίηση της αποκλίνουσας συμπεριφοράς» («normalization of deviant behaviour») ή, πιο απλά, η «ομαλοποίηση της αποκλίσεως». Αυτή η θεωρία οφείλει πολλά στην κοινωνιολόγο Diane Vaughan του Πανεπιστημίου της Κολούμπια. Τα έργα της εξετάζουν τις συστημικές αιτίες των καταστροφών, όπως την έκρηξη του Space Shuttle Challenger στις 28 Ιανουαρίου 1986.

Η θεωρία της Δρος Vaughan υποδηλώνει ότι μια καταστροφή μπορεί να προκύψει σε οποιαδήποτε οργάνωση (και, θα έλεγα, σε οποιαδήποτε χώρα), εάν η οργάνωση (ή η χώρα) πλήττεται από συστηματική μυστικότητα, συστηματικά ελατώματα, συστηματικές ελλείψεις ή άλλα συστημικά προβλήματα, τα οποία είναι ενσωματωμένα στη δομή και στην κουλτούρα της οργάνωσης (ή της χώρας).

Όπως εξήγησε η Diane Vaughan σε μια συνέντευξη: «Η κοινωνική 'ομαλοποίηση της αποκλίσεως' υπάρχει όταν οι άνθρωποι εντός της οργάνωσης συνηθίζουν μιαν αποκλίνουσα συμπεριφορά τόσο πολύ, που δεν την θεωρούν αποκλίνουσα, παρά το γεγονός ότι υπερβαίνουν κατά πολύ τους δικούς τους κανόνες για τη στοιχειώδη ασφάλεια. Είναι, όμως, μια πολύπλοκη διαδικασία, με κάποιο είδος αποδοχής από τον οργανισμό. Οι άνθρωποι έξω βλέπουν την κατάσταση ως αποκλίνουσα, ενώ οι άνθρωποι στο εσωτερικό συνηθίζουν και δεν την βλέπουν [την κατάσταση] έτσι. Όσο περισσότερο [οι άνθρωποι στο εσωτερικό επαναλαμβάνουν ή παρακολουθούν τις ανώμαλες πράξεις], τόσο περισσότερο της συνηθίζουν».

Ως κάποιος ο οποίος έχει διαβάσει τις προαναφερθείσες πηγές αλλά έχει ζήσει όλη του τη ζωή «έξω» από το «θέατρο του παραλόγου» στη Λευκωσία, βλέπω ξεκάθαρα ότι η ΚΔ είναι κορεσμένη με αποκλίνουσες νεο-οθωμανικές αρχές, επικίνδυνες μεθόδους λειτουργίας και άλλα συστημικά προβλήματα. Όμως, οι «ηθοποιοί του παραλόγου» δεν τα βλέπουν αυτά, λόγω της «ομαλοποίησης της αποκλίσεως». Με απλά λόγια, η ανωμαλία έχει στραγγαλίσει την ΚΔ, αλλά αυτό, το θύμα όχι μόνο δεν το πήρε χαμπάρι, αλλά βοηθά στη διαδικασία.

Μια γενική προειδοποίηση

Με την ευκαιρία της Διεθνούς Ημέρας για τη Μείωση Καταστροφών, θα ήθελα να επαναλάβω μια γενική προειδοποίηση που εξέδωσε στις 10 Οκτωβρίου 2014 ο Λόρδος Neuberger, ο τότε Πρόεδρος του Supreme Court του Ηνωμένου Βασιλείου:

«Αξίζει να θυμηθούμε ότι, μαζί με την άμυνα της χώρας, το κράτος δικαίου είναι ένας από τους δύο βασικούς και εδραιωμένους ρόλους της κυβέρνησης. Εάν μια κυβέρνηση δεν παρέχει αυτά τα δύο βασικότερα χαρακτηριστικά, δεν αξίζει το όνομα [«κυβέρνηση»] και, πράγματι, χωρίς την άμυνα και το κράτος δικαίου, η αξία όλων των νεότερων υπηρεσιών που παρέχει το κράτος, όπως η ευημερία, η υγεία και η εκπαίδευση, θα υπονομευθούν» (Πηγή: www.supremecourt.uk/docs/speech-141010.pdf)

Ερωτήσεις

Ενόψει των ανωτέρω και με στόχο την αποφυγή οποιασδήποτε καταστροφής, απευθύνω ορισμένες ερωτήσεις στην Κυβέρνηση και τους διάφορους κηδεμόνες της ΚΔ:

1. Γιατί έχει ομαλοποιηθεί ο κίνδυνος από πιθανούς τρομοκράτες; Λαμβάνοντας υπόψη την παράνομη εμπορία ανθρώπων, που είναι ευρέως διαδεδομένη στα κατεχόμενα, γιατί επιτρέπονται τα οχήματα με «πινακίδες» του ψευδοκράτους να οδηγηθούν από τα κατεχόμενα στις ελεύθερες περιοχές και, μάλιστα, στα αεροδρόμια της ΚΔ; Η ΚΔ δεν θεωρεί ότι τα οχήματα αυτά είναι εγγενώς επικίνδυνα; Η ΚΔ δεν καταλαβαίνει ότι μια τρομοκρατική επίθεση θα μπορούσε να σκοτώσει άτομα και να εξαλείψει την τουριστική βιομηχανία;

2. Γιατί έχει ομαλοποιηθεί η στρατιωτική αδυναμία; Λαμβάνοντας υπόψη τη μακροχρόνια de facto υπεροχή της Τουρκίας στα κατεχόμενα, γιατί η ΚΔ ποτέ δεν έχει δημιουργήσει μια σύγχρονη πολεμική αεροπορία με σύγχρονα πολεμικά αεροπλάνα; Χωρίς τέτοια αεροπορία, πώς μπορεί η ΚΔ να ασκήσει το νόμιμο δικαίωμά της να προστατεύει αποτελεσματικά τα χωρικά της ύδατα, την επικράτειά της και τον εναέριο χώρο της;

3. Γιατί έχει ομαλοποιηθεί η παράνομη εκμετάλλευση των περιουσιών των εκτοπισμένων στα κατεχόμενα; Γιατί η ΚΔ δεν παραπέμπει στη Δικαιοσύνη, π.χ., (i) όλους τους τουρίστες που παραδίδουν χρήματα στα παράνομα «ξενοδοχεία» και «καζίνα», τα οποία βρίσκονται σε ακίνητα των εκτοπισμένων θυμάτων της εγκληματικότητας και (ii) όλες τις επιχειρήσεις και όλα τα άτομα που εν γνώσει τους διευκολύνουν ή κερδίζουν χρήματα από αυτήν την παράνομη εκμετάλλευση; Γιατί δεν εφαρμόζεται το κράτος δικαίου;

4. Γιατί έχει ομαλοποιηθεί η διεθνής εγκληματικότητα; Γιατί φαίνεται ότι έχουν γίνει ανεκτά τα εγκλήματα κατά της ανθρωπότητας, τα εγκλήματα πολέμου και τα άλλα διεθνή εγκλήματα που διαπράχθηκαν στην ΚΔ; Μάλιστα, γιατί ενέκρινε η ΚΔ (και ο ΟΗΕ) μια προτεινόμενη «διευθέτηση» που προφανώς βασίζεται στη νομιμοποίηση των παράνομων συνεπειών σοβαρών εγκλημάτων, π.χ. βίαιες μεταφορές, που διαπράχθηκαν μετά τις δύο τουρκικές εισβολές του 1974; Γιατί υπάρχει μια απαράδεκτη κουλτούρα ατιμωρησίας και παράδοσης;

5. Γιατί έχει ομαλοποιηθεί ο νεο-οθωμανισμός μέσω του «δι-κοινοτισμού»; Λαμβάνοντας υπόψη την αδικία, αντιδημοκρατικότητα, διαίρεση και δυσλειτουργικότητα της «δι-ζωνικότητας», γιατί έγιναν δεκτές από τη ΚΔ; Πώς μπορεί κάποιος πολιτικός να ζητήσει σοβαρά ότι η ΚΔ πρέπει να μεταμορφωθεί σε ένα «κανονικό κράτος», ενώ παράλληλα υποστηρίζει αυτές τις δύο ανώμαλες και ανήθικες νεο-αποικιακές ιδέες;

Ελπίζω ότι θα λάβω απαντήσεις από εκείνους που βρίσκονται σε θέσεις εξουσίας στην Λευκωσία. Εν τω μεταξύ, εάν η ΚΔ πρόκειται να επιβιώσει, να εξελιχθεί και να γίνει «κανονικό κράτος», πρέπει να αποδίδει ύψιστη προτεραιότητα στην άμυνα και στο κράτος δικαίου. Επιπλέον, η «ομαλοποίηση της αποκλίσεως» πρέπει να τερματιστεί. Με άλλα λόγια, η ΚΔ πρέπει να ακολουθήσει την αρχή που εκδόθηκε στην αρχαιότητα από τον Αίσωπο. Η πρόληψη είναι καλύτερη από τη θεραπεία. Διαφορετικά, αργά ή γρήγορα, η ΚΔ μπορεί να αντιμετωπίσει μια νέα καταστροφή μετά την άλλη.

** Επίκουρος Καθηγητής στη Νομική Σχολή του Πανεπιστημίου UCLan στην Κύπρο.*

Οι απόψεις στο άρθρο είναι προσωπικές.

Για μια βιώσιμη ανάπτυξη

ΔΡ ΙΑΚΩΒΟΣ ΑΡΙΣΤΕΙΔΟΥ*
www.iacovosaristidou.com

Είναι ευπρόσδεκτη η παρατηρούμενη ανάπτυξη της κυπριακής οικονομίας τα πρώτα τρίμηνα του 2018, καθώς κι η πρόσφατη διεθνής αναβάθμισή της. Ευπρόσδεκτες είναι κι οι θετικές επιπτώσεις στην απασχόληση και τη σταδιακή έξοδο από τα πολλά προβλήματα, που η κρίση του 2013 δημιούργησε. Το γεγονός αυτό, όμως, δεν πρέπει να μας κάνει να εφησυχάζουμε. Η οικονομία της Κύπρου δεν έχει πάρει τη μορφή μιας οικονομίας αυτοδύναμης και βιώσιμης ανάπτυξης. Οποιοδήποτε εξωτερικό γεγονός μπορεί να οδηγήσει σε ανάσχεση του ρυθμού ανάπτυξης, με όλα τα κακά συνεπακόλουθα. Αν κάνουμε μια γρήγορη ανασκόπηση πού βρίσκονται οι κυριότεροι τομείς, θα διαπιστώσουμε το τεράστιο έργο που έχουμε να επιτελέσουμε. Τα βασικά χαρακτηριστικά ενός δυναμικού τομέα είναι η συνεχής τεχνολογική και λειτουργική αναβάθμισή του, που οδηγεί στην προσφορά συγκριτικά πιο ανταγωνιστικών αγαθών και υπηρεσιών με το πέρασμα του χρόνου.

Ξεκινώντας από τους πρωτογενείς τομείς παραγωγής, διαπιστώνουμε τη συνεχή συρρίκνωση του γεωργικού τομέα, που οφείλεται στην έλλειψη ανταγωνιστικότητας έναντι άλλων χωρών. Η υστέρηση αυτή δεν οφείλεται στην ταχύτερη αύξηση των άλλων τομέων της οικονομίας. Γνωρίζοντας τις συνθήκες που επηρεάζουν αρνητικά την γεωργική παραγωγή και παραγωγικότητα, προσπαθήσαμε να τις αντιμετωπίσουμε: Αυξήσαμε τη δυνατότητα των φραγμάτων από 6,5 εκ. κ.μ. νερού σε πέραν των 300 εκ. μιας και η αρδεύσιμη γεωργία αποδίδει πολύ περισσότερο από την ξηρική καλλιέργεια. Επειδή η πληρότητα/επάρκεια τούτων εξαρτάται από τις καιρικές συνθήκες, εισαγάγαμε την αφαλάτωση θαλάσσιου νερού. Δυστυχώς, μέχρι σήμερα δεν καταφέραμε να εξισορροπήσουμε την προσφορά και την απαραίτητη ζήτηση νερού, μέχρι σημείου που αναγκαστήκαμε να φέρουμε νερό με πλοία από την Ελλάδα κάποτε!

Για τη μεγαλύτερη κι ολιγότερο δαπανηρή απόδοση στις γεωργικές ασχολίες προωθήσαμε την αξιοποίηση της ηλιακής ενέργειας σε θερμοκήπια, τον συνδυασμό γεωργικής και κτηνοτροφικής παραγωγής, τον αναδασμό της γης για τη δημιουργία μεγαλύτερων μονάδων, την εφαρμογή σε πλείστες ορεινές περιοχές σχεδίων ενιαίας ανάπτυξης κ.ά. Παρόλα αυτά, σήμερα βρίσκουμε στην αγορά σκόρδα από την Κίνα, λεμόνια από την Αργεντινή και ρόδια από το Περού! Κι όμως η ροδιά μπορεί κάλλιστα να ευδοκιμήσει παντού, ακόμη κι ως φράκτης περβολιών.

Η βιομηχανία διέγραψε μια πορεία, που συνοπτικά μπορεί να χωριστεί στην περίοδο πριν και μετά την εισβολή και την περίοδο 1989 μέχρι σήμερα. Το 1973 η συμβολή της στο ΑΕΠ ανήλθε στα 18,8% (13,2% το 1960), στην απασχόληση σε 14,2% (13,1% το 1960), ενώ οι εξαγωγές βιομηχανικών προϊόντων αυξήθηκαν κατά 4 φορές μεταξύ 1961 και 1971. Η βιομηχανία αύξησε τα ποσοστά της στο ΑΕΠ μετά την εισβολή (18% το 1982), υποβοηθώντας την ταχεία επαναδραστηριοποίηση της οικονομίας. Στη συνέχεια έχασε έδαφος (11,5% το 1996, 5,1% το 2012). Το μερίδιό της στην απασχόληση ανήλθε από 14% το 1976 στα 18% το 1980, παρέμεινε σταθερό μέχρι το 1989, για να σημειώσει σταδιακή πτώση στα 7,5% το 2012. Έτσι, ούτε η βιομηχανία έκαμε εκείνο που αναμέναμε, να μεταφέρει την Κύπρο σε μια τεχνολογικά ανεπτυγμένη οικονομία.

Τα Έκτακτα Σχέδια προνοούσαν: προώθηση δραστηριοτήτων, που χρησιμοποιούν σύγχρονη τεχνολογία, συνεργασία με το ξένο κεφάλαιο, πολιτική έντονου εξαγωγικού προσανατολισμού, δημιουργία ανταγωνιστικότητας, εξάλειψη οργανωτικών και παραγωγικών αδυναμιών, εξασφάλιση υψηλού βαθμού εξειδίκευσης σε τομείς όπου η Κύπρος διαθέτει συγκριτικά πλεονεκτήματα. Επίσης διελάμβαναν την αξιοποίηση της γεωγραφικής θέσης της Κύπρου ως κέντρου παραγωγής για εξαγωγές στον ευρύτερο μεσανατολικό κι ευρωπαϊκό χώρο. Πέραν του γεωγραφικού πλεονεκτήματος, ως κίνητρα για την προσέλκυση ξένων επενδύσεων προέβαλλαν την ποιότητα του εργατικού δυναμικού, την ύπαρξη καλά αναπτυγμένου τραπεζικού συστήματος, καλού συστήματος συγκοινωνιών κι επικοινωνιών με άλλες χώρες κ.λπ. Αξιοσημείωτα είναι επίσης η εκπεφρασμένη βούληση για εισαγωγή μέτρων για διευκόλυνση της συγχώνευσης μικροτέρων σε μεγαλύτερες μονάδες, ενδυνάμωση του θεσμού δημοσίων εταιρειών, απλοποίηση των διαδικασιών προώθησης βιομηχανικών σχεδίων κ.λπ, κ.λπ.

Για τους λόγους αυτούς βοηθήσαμε να 'γεμίσουμε' την Κύπρο με Πανεπιστήμια κι Ερευνητικά Κέντρα για να αναβαθμίσουμε ακόμη περισσότερο τις δυνατότητές μας στον ανθρώπινο παράγοντα. Συνάψαμε Συμφωνίες Συνεργασίας με ανεπτυγμένες κι άλλες χώρες, για να διευκολύνουμε την αξιοποίηση της Κύπρου ως κέντρου παραγωγής κι εξαγωγής προηγμένων βιομηχανικών προϊόντων. Παρόλο που καταφέραμε να προσελκύσουμε στην Κύπρο βιομηχανικούς κολοσσούς (Ινδία, Ιαπωνία), δεν μπορέσαμε να τους κρατήσουμε λόγω έλλειψης ενδιαφέροντος από μέρους των αρμοδίων (δημόσιο και ιδιωτικό τομέα). Ένα βασικό έργο υποδομής που θα διευκόλυνε τον ερχομό και την παραμονή τους, το τεχνολογικό πάρκο, ακόμη βρίσκεται υπό μελέτη.

Θα μπορούσα να συνεχίσω και με άλλους τομείς, όπου χρειάζεται να εντείνουμε τις προσπάθειές μας για συνεχή αναβάθμισή τους. Θα περιοριστώ, όμως, σε ένα, τον τουρισμό, λόγω έλλειψης χώρου. Ούτε στον τουρισμό, που υπερηφανευόμαστε για τα επιτεύγματά μας, καταφέραμε να κάνουμε ό,τι θέσαμε σαν στόχο εδώ και δεκαετίες, την αναβάθμισή του ώστε να αποδίδει ολόχρονα αλλά πρωτίστως να είναι κι αυτός πιο παραγωγικός. Η τελευταία ανακοίνωση για τις εξελίξεις στον τουρισμό καταγράφει και πάλι τη σημαντική άνοδο του αριθμού των επισκεπτών αλλά και τη μείωση του κατά κεφαλήν τουριστικού εισοδήματος. Η αποδοτικότητα του τομέα είναι μειωμένη. Κάποτε μιλούσαμε να μετατρέψουμε την Κύπρο σε Μόντε Κάρλο ή Ριβιέρα της Μ. Ανατολής. Και πάλι ένα διεθνές τουριστικό κέντρο της περιοχής.

** Πρώην Υπουργός, πρώην Γενικός Διευθυντής Γραφείου Προγραμματισμού*

ΑΠΟΨΗ

Η Ευρώπη που οραματιζόμαστε

ΞΕΝΗΣ ΞΕΝΟΦΩΝΤΟΣ
www. iep-cyprus.com

Είναι διάχυτη στην κοινή γνώμη η αντίληψη πως η Ευρωπαϊκή Ένωση δεν κατάφερε μέχρι στιγμής να ανταποκριθεί σε ικανοποιητικό βαθμό στις προσδοκίες των Ευρωπαίων πολιτών. Ειδικότερα, μερίδα πολιτών στις χώρες του φτωχότερου Νότου πιστεύουν ότι για τη δεινή τους οικονομική κατάσταση φταίνε οι πολιτικές της Ευρωπαϊκής Ένωσης.

Στην Κύπρο, ο μέσος πολίτης διερωτάται γιατί μέχρι τώρα, 14 χρόνια μετά την ένταξη της νήσου, η Ευρωπαϊκή Ένωση δεν έχει συμβάλει καταλυτικά στην επίλυση του χρονίζοντος κυπριακού ζητήματος.

Είναι αυταπόδεικτο πως η Ευρωπαϊκή Ένωση, με τον τρόπο που λειτουργεί, έχει κραυγαλέες αδυναμίες οι οποίες εμποδίζουν τη δημιουργία της Ένωσης που θέλουμε και οραματιζόμαστε, ως Κύπριοι Ευρωπαίοι πολίτες. Η ίδια ή και εντονότερη εντύπωση επικρατεί και στα πλατιά στρώματα του ελληνικού λαού, που βιώνει εδώ και μια δεκαετία τη δίνη της κρίσης και της βαθιάς οικονομικής ύφεσης, η οποία έσυρε τα μη προνομιούχα στρώματα στο περιθώριο και τον κοινωνικό αποκλεισμό. Φροντώ πως αυτές οι αδυναμίες της Ευρωπαϊκής Ένωσης δεν πρέπει σε καμία περίπτωση να μας κάνουν να αποστρεφόμαστε την Ευρώπη και καθεί το ευρωπαϊκό. Τουναντίον, αυτές οι αδυναμίες της Ευρώπης πρέπει να χαλυβδώνουν την πίστη μας για συνεχή - συνειδητή προσπάθεια, ώστε μια μέρα να φτιάξουμε την Ευρώπη των ονείρων μας. Η Ευρωπαϊκή Ένωση είναι το κοινό σπίτι των ευρωπαϊκών λαών και γενικότερα των Ευρωπαίων πολιτών.

Και το πιο σημαντικό: Η Ευρώπη, παρά τα μειονεκτήματα που έχει, αποτελεί τον μοναδικό παράγοντα για εδραίωση της ειρήνης όχι μόνο στην ταραγμένη γειτονιά μας, αλλά και σε ολόκληρο τον πλανήτη που ζει σε συνθήκες μόνιμης αβεβαιότητας και ανασφάλειας.

Ειδικότερα, για ένα μικρό κράτος όπως η Κύπρος, η ιδιότητα του ισότιμου μέλους σε μια μεγάλη δημοκρατική οικογένεια με θεσμοθετημένους κανόνες διακυβέρνησης, με αιχμή του δόρατος την αλληλεγγύη και τη δικαιοσύνη, αποτελεί τη μεγαλύτερη εγγύηση της ίδιας της ύπαρξής μας.

Παρά τις επιμέρους και κατά καιρούς πικρίες μας από τη στάση της Ε.Ε., οφείλουμε να κρατούμε ζωντανή τη συλλογική προσπάθεια για δημιουργία της νέας Ευρώπης των λαών και όχι των οικονομικών συμφερόντων της ολιγαρχίας.

Ως συνειδητοί Ευρωπαίοι, οφείλουμε να παραμείνουμε προσηλωμένοι στον στόχο της ευρωπαϊκής ολοκλήρωσης, με προαπαιτούμενο τη δίκαιη κοινωνία και με βασικό άξονα την εφαρμογή των αρχών που ορίζει ο Ευρωπαϊκός Πυλώνας Κοινωνικών Δικαιωμάτων. Ως άτομα, ως κοινωνικοί φορείς, ως πολιτεία, ως χώρα και ως λαός, οφείλουμε να διεκδικούμε:

- Μια Ευρωπαϊκή Ένωση που θα σέβεται τη διαφορετικότητα και θα προστατεύει την πολιτιστική κληρονομιά των εθνών-κρατών μελών της και όχι την προβαλλόμενη υποκουλτούρα, που προωθούν οι κάθε λογής έμποροι των λαών.
- Μια Ευρωπαϊκή Ένωση, όπου η ποιοτική Υγεία και Παιδεία θα παρέχεται δωρεάν.
- Μια Ευρωπαϊκή Ένωση που θα προάγει τις Επιστήμες με ανθρωποκεντρικό χαρακτήρα, προς όφελος των ανθρώπων, αποτρέποντας τους οξύτατους εξοπλιστικούς ανταγωνισμούς που προωθούν τα συμφέροντα των επιχειρηματιών και των βιομηχάνων όπλων.
- Μια Ευρωπαϊκή Ένωση των πολιτών και ΟΧΙ των τραπεζών και των ισχυρών επιχειρηματικών λεσχών!
- Μια Ευρωπαϊκή Ένωση, όπου τα παιδιά θα έχουν ίσες ευκαιρίες ανέλιξης για το μέλλον που θα καθορίζεται από τη βούληση των πολιτών και όχι από τη γραφειοκρατία των Βρυξελλών.
- Μια Ευρώπη που θα σέβεται τον ιδρώτα των εργατών και τη συνεισφορά του εργατικού δυναμικού στην παραγωγική διαδικασία κατανέμοντας τον πλούτο δίκαια, σε ένα οικονομικό σύστημα με κοινωνικό και ανθρώπινο πρόσωπο.

Κοντολογίς, στον σημερινό παγκοσμιοποιούμενο κόσμο, προβάλλει αδήριτη η ανάγκη υιοθέτησης ενός ξεκάθαρου πολιτικού προσανατολισμού, που να προωθεί τα πραγματικά συμφέροντα των Ευρωπαίων πολιτών και κοινωνιών. Αυτός ο ευγενής και υπέρτατος στόχος, μπορεί να επιτευχθεί μόνο μέσω της οικοδόμησης μιας Ευρωπαϊκής Ομοσπονδίας, με σεβασμό στο έθνος-κράτος, με κοινή εξωτερική πολιτική και ενιαία ομπρέλα άμυνας, κατά τρόπο που να διασφαλίζει την κοινή ασφάλεια, τη διαφάνεια στα οικονομικά, την αλληλεγγύη μεταξύ των ευρωπαϊκών λαών και την ισχυροποίηση του κράτους πρόνοιας.

Στο σημείο αυτό αξίζει τον κόπο να καταγράψουμε τηλεγραφικά τα μηνύματα που έστειλε πρόσφατα ο απερχόμενος Πρόεδρος της «Κομισιόν», Ζαν-Κλοντ Γιούνκερ, μιλώντας στο Ευρωκοινοβούλιο.

- «Ως Ε.Ε. αντιπροσωπεύουμε το 40% του παγκόσμιου ΑΕΠ.
- Υπερασπιζόμαστε τη συμφωνία του Παρισιού για το κλίμα, επειδή εμείς οι Ευρωπαίοι θέλουμε να κληροδοτήσουμε έναν καθαρότερο πλανήτη στις επόμενες γενιές.
- Η ευρωπαϊκή διπλωματία πρέπει να είναι μία και μόνη.
- Μόνο μια Ευρώπη που είναι ισχυρή και ενωμένη μπορεί να προστατεύσει τους πολίτες της από τις εσωτερικές και εξωτερικές απειλές».

Αυτήν την Ευρώπη θέλουμε, στην πράξη και όχι στα λόγια.

** Δημοσιογράφος*

Ο Πρόεδρος ξέρει τι θέλει;

ΣΤΕΦΑΝΟΣ ΣΤΕΦΑΝΟΥ*

Ανεξαρτήτως των λόγων, των ελατηρίων και των προθέσεων για τις οποίες ο Πρόεδρος της Δημοκρατίας κατέθεσε τη σκέψη για «αποκεντρωμένη» ομοσπονδία, αυτή εκ των πραγμάτων είναι λάθος και επικίνδυνη. Γιατί;

Επειδή αντιστρατεύεται και υποσκάπτει την υλοποίηση του στόχου που ως ελληνοκυπριακή πλευρά θέσαμε και που ο Πρόεδρος πολλές φορές έχει διακηρύξει: τον στόχο της επανέναρξης των διαπραγματεύσεων, έτσι όπως την έχει καθορίσει ο Γ.Γ. του ΟΗΕ.

Τι λέει ο κ. Γκουτέρες; Επανέναρξη από το σημείο που διακόπηκαν, διαφύλαξη των συγκλίσεων που επιτεύχθηκαν, διαπραγμάτευση στη βάση του Πλαισίου Συμπερασμάτων του και διαδικασία τύπου Κραν Μοντανά.

Επί της ουσίας: Γενικά και αόριστα η «αποκεντρωμένη» ή «χαλαρή» ομοσπονδία δεν λέει και πολλά πράγματα. Για να κριθεί η ομοσπονδία, πρέπει να συζητηθεί συγκεκριμένα το θέμα των αρμοδιοτήτων, ποιοτικά και ποσοτικά. Είναι γι' αυτό που καλείται ο Πρόεδρος να τοποθετηθεί συγκεκριμένα: Ποιες από τις αρμοδιότητες που έχουν συμφωνηθεί δεν τις θέλει και είναι έτοιμος να τις παραχωρήσει στις περιφέρειες;

Επομένως, αν η ελληνοκυπριακή πλευρά -την ώρα κιόλας που αναμένονται οι αποφάσεις του Γ.Γ. σχετικά με την επανέναρξη των διαπραγματεύσεων- θέσει θέμα για τις αρμοδιότητες της κεντρικής κυβέρνησης, αντικειμενικά θα βρεθεί απέναντι από τον Γ.Γ. και τις θέσεις του.

Αν ζητήσουμε συζήτηση για τις αρμοδιότητες, ανοίγουμε συγκλίσεις που συμφωνήθηκαν. Πώς θα ερμηνεύσει ο Γ.Γ. του ΟΗΕ την πρόθεση να ανοίξουμε ζητήματα τη στιγμή που ο ίδιος ζητά διαφύλαξη των συγκλίσεων και συνέχιση της διαπραγμάτευσης από εκεί που διακόπηκαν, στη βάση του Πλαισίου του που δεν περιλαμβάνει το θέμα των αρμοδιοτήτων;

Δεν φτάνει που έχει τις επιφυλάξεις του ο Γ.Γ. του ΟΗΕ αναφορικά με το αν υπάρχουν οι προϋποθέσεις για επανέναρξη των διαπραγματεύσεων, θα έρθουμε εμείς να επιβαρύνουμε ακόμα περισσότερο την κατάσταση.

Τι θα αποφασίσει τελικά ο κ. Γκουτέρες, δεν γνωρίζουμε. Αν, τελικά, δεν αναλάβει νέα πρωτοβουλία συνέχισης της διαπραγμάτευσης, η ελληνοκυπριακή πλευρά θα βρεθεί εκτεθειμένη ενώπιον δύο κινδύνων: είτε θα συνεχίσει το αδιέξοδο, επομένως δεν θα μπορούμε να συζητήσουμε τίποτε, είτε ο Γ.Γ. θα διακόψει οριστικά τη διαδικασία και θα επιμερίσει ευθύνες. Σε μια τέτοια περίπτωση, η εκτίμησή μας είναι ότι θα μας επιμεριστούν ευθύνες για την αποτυχία της διαδικασίας.

Το θέμα έχει και την πτυχή των εντυπώσεων. Αλήθεια, ποιες εντυπώσεις δημιουργούμε στον Γ.Γ. του ΟΗΕ, και εν γένει στη διεθνή κοινότητα, όταν κάθε λίγο διατυπώνουμε διαφορετικές θέσεις ή ξαφνικά ανοίγουμε θέματα; Ποιες εντυπώσεις δημιουργεί ο Πρόεδρος, όταν στις διαπραγματεύσεις αύξησε τον αριθμό των αρμοδιοτήτων της κεντρικής κυβέρνησης, ενώ τώρα θέλει τη μείωση τους; Ο διεθνής παράγοντας το λιγότερο θα θεωρήσει ότι δεν ξέρουμε τι θέλουμε. Οι κακόπιστοι, δε, δεν θα δυσκολευτούν να αποδώσουν σκοπιμότητα στην ελληνοκυπριακή πλευρά για καθυστέρηση.

Επί της ουσίας: Γενικά και αόριστα η «αποκεντρωμένη» ή «χαλαρή» ομοσπονδία δεν λέει και πολλά πράγματα. Για να κριθεί η ομοσπονδία, πρέπει να συζητηθεί συγκεκριμένα το θέμα των αρμοδιοτήτων, ποιοτικά και ποσοτικά. Είναι γι' αυτό που καλείται ο Πρόεδρος να τοποθετηθεί συγκεκριμένα: Ποιες από τις αρμοδιότητες που έχουν συμφωνηθεί δεν τις θέλει και είναι έτοιμος να τις παραχωρήσει στις περιφέρειες; Ποιες αρμοδιότητες θεωρεί ότι αποτελούν δυνητικό παράγοντα διαφωνιών και πρόκλησης προβλημάτων μεταξύ των δύο κοινοτήτων;

Μια παρόμοια συζήτηση είχε γίνει στο Εθνικό Συμβούλιο το 2012. Ήταν τότε που ο κ. Αναστασιάδης είχε εγείρει θέμα για «χαλαρή» ομοσπονδία, υποστηρίζοντας ότι ο αριθμός των αρμοδιοτήτων που συμφωνήθηκαν ήταν μεγάλος. Είχε ζητηθεί τότε από τον κ. Αναστασιάδη να καθορίσει ποιες αρμοδιότητες θεωρούσε πως έπρεπε να αφεθούν στις περιφέρειες. Ακόμα περιμένουμε τις απαντήσεις του. Και τώρα αναμένουμε από τον Πρόεδρο να πει τι θα κάνει με τις συμφωνημένες αρμοδιότητες. Κι όταν τοποθετηθεί ο Πρόεδρος, τότε θα μπορεί να κριθεί κατά πόσον μιλά για ομοσπονδία ή για κάτι άλλο.

Η συζήτηση για την «αποκεντρωμένη» ομοσπονδία προκάλεσε πολλά ερωτήματα. Αυτός που πρέπει να τα απαντήσει είναι ο Πρόεδρος, ο οποίος χειρίζεται το Κυπριακό.

Η ενέργειά του να θέσει το θέμα, μας προκαλεί πολλές ανησυχίες τόσο για την προοπτική επίλυσης του Κυπριακού, όσο και για την ποιότητα της λύσης.

** Βουλευτής, Εκπρόσωπος Τύπου ΑΚΕΛ*

ΑΠΟΨΗ

Η κατάσταση στη χερσόνησο της Κορέας

ΔΡ ΧΡΙΣΤΟΣ Α. ΘΕΟΔΟΥΛΟΥ*
c.a.theodoulou@cytanet.com.cy

Από αρκετό καιρό τώρα η κατάσταση στη χερσόνησο της Κορέας και κυρίως οι κινήσεις του Προέδρου της Β. Κορέας Kim Jong-Un απασχολούν τα διεθνή μέσα μαζικής ενημέρωσης. Οι δε ανταλλαγές μεταξύ του κ. Trump και του κ. Kim Jong-Un είναι κάποτε πρωτοσέλιδα του διεθνούς Τύπου. Μετά τη συνάντηση κορυφής της 12ης Ιουνίου στη Σιγκαπούρη, μεταξύ του κ. Kim και του κ. Trump, οι συνομιλίες μεταξύ των φαίνεται προς το παρόν να βρίσκονται σε αδιέξοδο. Η προβλεπόμενη επίσκεψη του κ. Pompeo στη Β. Κορέα για τον Αύγουστο ακυρώθηκε.

Το ενθαρρυντικό είναι ότι οι συναντήσεις μεταξύ των ηγετών της Βορείου και Νοτίου Κορέας συνεχίστηκαν τον Σεπτέμβριο και ελπίζεται ότι ίσως η Ν. Κορέα διαδραματίσει στο μέλλον ένα είδος μεσάζοντος μεταξύ της Β. Κορέας και των ΗΠΑ.

Στις 18 Σεπτεμβρίου 2018, ο Πρόεδρος της Ν. Κορέας, κ. Moon Jae-In, μαζί με τη σύζυγό του και μια αντιπροσωπία 200 περίπου προσώπων, που αποτελείτο από υπουργούς, εκπροσώπους βιομηχανιών όπως η Samsung, LG και η Hyundai καθώς και άλλες προσωπικότητες, επισκέφθηκε την Β. Κορέα για μια επίσημη επίσκεψη τριών ημερών και συνομιλίες με τον κ. Kim και την ηγεσία της Β. Κορέας. Ήταν η τρίτη φορά που πρόεδρος της Ν. Κορέας επισκέφθηκε τη Β. Κορέα.

Κατά τις συνομιλίες θα συζητηθούν ζητήματα σχετικά με τη βελτίωση των σχέσεων μεταξύ των δύο Κορέων. Επίσης ειδικά ανθρωπιστικά θέματα, καθώς και οικονομικά θέματα. Όπως ελέχθη πιο πάνω, ο κ. Moon θα αναλάβει τον ρόλο του μεσάζοντος στα θέματα μεταξύ της Β. Κορέας και των ΗΠΑ, προεξάρχοντος, βεβαίως, του θέματος της αποστρατιωτικοποίησης και της αποπυρηνικοποίησης. Η επίσκεψη αυτή του Νοτιοκορεάτη Προέδρου ελπίζεται γενικά ότι θα ελαττώσει τις εντάσεις στην κορεάτικη χερσόνησο.

Το ενθαρρυντικό είναι ότι στις 13 Σεπτεμβρίου 2018 οι στρατιωτικοί των δύο Κορέων ανέφεραν μέτρα για να σταματήσουν οι «εχθρικές πράξεις» και να δημιουργηθεί μια ζώνη ειρήνης (βλ. Philippe Mesmer, «Cooperation et denuclearization au programme du sommet intercoreen de Pyongyang», Le Monde, 18/9/2018).

Γίνονται επίσης σκέψεις για να βρεθεί επιτέλους ένας τρόπος να δηλωθεί νομικά το τέλος του πολέμου της Κορέας (1950-1953), για το οποίο όμως έχουν τις ιδέες τους και οι Αμερικάνοι.

Η επαναπροσέγγιση των δυο Κορέων είναι κάτι το ενθαρρυντικό. Από την άλλη μεριά υπάρχουν τα συμφέροντα των Μεγάλων Δυνάμεων και κυρίως των ΗΠΑ και της Κίνας, αλλά επίσης και της Ρωσίας και πρέπει να λάβουμε υπόψη και αυτόν τον παράγοντα για να κρίνουμε το θέμα της προόδου στις σχέσεις μεταξύ της Βορείου και της Νοτίου Κορέας.

** Δικηγόρος, Διδάκτωρ Πολιτικών Επιστημών & Διεθνών Σχέσεων (Η.Ε.Ι., Γενεύης, Ελβετίας), πρώην Μέλος της Γραμματείας του ΟΗΕ*

Salamis Tours

Σας ευχαριστούμε

Η **εταιρεία Salamis** ευχαριστεί θερμά όλους εκείνους που την εμπιστεύθηκαν για να μοιραστούν τις καλοκαιρινές τους εξόδους και να απολαύσουν τις διακοπές τους μαζί της αυτό το καλοκαίρι με το κρουαζιερόπλοιο **Salamis Filoxenia**.

Μια ακόμη περίοδος τελείωσε την **21η Οκτωβρίου 2018** και το χαμόγελο των πελατών της αποτελεί την μεγαλύτερη ικανοποίηση για το επίπεδο υπηρεσιών που έχει προσφέρει.

Με την ευκαιρία αυτή η εταιρεία θα ήθελε να ευχαριστήσει επίσης όλους εκείνους που τόσα χρόνια εμπιστεύθηκαν την συνεργασία της στους υπόλοιπους τομείς των υπηρεσιών του **Οργανισμού Salamis** (Ταξίδια, Τουρισμό, Εκτελωνίσεις, Θαλάσσιες και Διεθνείς Μεταφορές).

Η εταιρεία μας, σας υπόσχεται ότι θα συνεχίσει να εκτιμά την συμπαράσταση σας και σας διαβεβαιώνει ότι θα καταβάλει κάθε προσπάθεια να γίνει **καλύτερη** για να σας προσφέρει ακόμα καλύτερες υπηρεσίες.

Salamis Tours · Salamis Cruise Lines · Salamis Cargo Lines · Salamis Shipping Services Ltd · Cyprus International Roads Ltd · Salamis Shipping S.A.

ΣΥΝΕΧΙΖΟΥΝ ΜΑΖΙ ΤΣΙΠΡΑΣ - ΚΑΜΜΕΝΟΣ ΣΕ ΑΚΑΝΘΩΔΕΣ ΤΟΠΙΟ

Κοτζιάς σε ρόλο... Ιφιγένειας

ΜΙΧΑΛΗΣ ΠΑΠΑΔΟΠΟΥΛΟΣ
papadopoulosm@simerini.com

ΣΕ ΠΡΟΣΠΑΘΕΙΑ ΠΟΛΙΤΙΚΗΣ ΔΙΑΧΕΙΡΙΣΗΣ ΤΗΣ ΚΡΙΣΗΣ ΠΟΥ ΠΡΟΕΚΥΨΕ ΣΤΗΝ ΚΥΒΕΡΝΗΣΗ ΜΕ ΤΗΝ ΠΑΡΑΙΤΗΣΗ ΤΟΥ ΝΙΚΟΥ ΚΟΤΖΙΑ ΑΠΟΔΥΟΝΤΑΙ ΣΥΡΙΖΑ ΚΑΙ ΑΝΕΛ, ΕΠΙΧΕΙΡΩΝΤΑΣ ΝΑ ΑΠΟΪΔΕΟΛΟΓΙΚΟΠΟΙΗΣΟΥΝ ΤΟ ΖΗΤΗΜΑ

Στα βήματα τριών μεταπολιτευτικών προκατόχων του βαδίζει ο Αλέξης Τσίπρας, αφού αποτελεί τον τέταρτο Έλληνα Πρωθυπουργό στην περίοδο της μεταπολίτευσης, που αναλαμβάνει ταυτοχρόνως και το Υπουργείο Εξωτερικών.

Προηγήθηκαν, για άλλους λόγους και αφορμές, ο Τζαννής Τζανετάκης τον Ιουλίου του 1989, ο Κωνσταντίνος Μητσοτάκης τον Απρίλιο του 1992, και ο Γιώργος Παπανδρέου τον Οκτώβριο του 2009.

Προσωρινό «μέτρο», υψίστης, ωστόσο, συμβολικής σημασίας, αφού δεικνύει την αποφασιστικότητα του Πρωθυπουργού της χώρας να προασπίσει την ακολουθούμενη εξωτερική πολιτική, ιδία στα μείζονα εθνικά θέματα, όπως το ζήτημα της ονομασίας των Σκοπίων, το οποίο αποτέλεσε ένα από τα επίμαχα θέματα των διαφορισμών στο κυβερνητικό στρατόπεδο.

Στέλνει, ταυτόχρονα, προς όλες τις πλευρές (και στο εσωτερικό και στο εξωτερικό) το μήνυμα ότι ο Πρωθυπουργός είναι διατεθειμένος να λειτουργήσει ως θεματοφύλακας της κυβερνητικής ενότητας, ιδία μετά τους σοβαρούς τριγμούς της τελευταίας περιόδου στη συγκυβέρνηση.

Ωστόσο, πάρα την επειγόμενη πολιτική των «συμβολισμών» και της συγκάλυψης των ενδοκυβερνητικών προβλημάτων, ο τέως, πλέον, ΥΠΕΞ της χώρας αποτελεί το πρώτο θύμα μιας μείζονος κυβερνητικής κρίσης, η εξέλιξη της οποίας τείνει να διαχυθεί σε πολλαπλά επίπεδα, ιδία στις σχέσεις των δύο κυβερνητικών εταίρων.

Η Κυβέρνηση ΣΥΡΙΖΑ-ΑΝΕΛ μόνον αποδυναμωμένη μπορεί να βγει από την παραίτηση του κ. Νίκου Κοτζιά, αφού συνοδεύτηκε από μια πρωτοφανή «διάχυση» των ενδοκυβερνητικών αντιπαραθέσεων και παρασκηνίων στο ανώτατο, μάλιστα, επίπεδο (ίδε Υπουργικό Συμβούλιο).

Μια διάχυση, το πολιτικό και επικοινωνιακό φορτίο της οποίας οι δύο εταίροι έσπευσαν, αμέσως μετά το πρώτο κατακλυσμικό σοκ της παραίτησης του Νίκου Κοτζιά, να διαχειριστούν, κινούμενοι στην ίδια κατεύθυνση πολιτικής αποδόμησής της.

Μάλιστα, ο Αλέξης Τσίπρας, αναφερόμενος στο ενδεχόμενο πρόωρων εκλογών, «προδιέγραψε» την πορεία των πραγμάτων προιρέποντας, την περασμένη Παρασκευή, από τις Βρυξέλλες, «όσους περιμένουν πρόωρες εκλογές, να παίξουν Λότο». Μια σαφής, μέσα στην εσκεμμένη... ασάφειά της, δήλωση, ότι η Κυβέρνηση θα προχωρήσει, αταλάντευτη, παρά τους κλυδωνισμούς, την πορεία προς την ολοκλήρωση του κυβερνητικού έργου.

Ξεκαθάρισε, παράλληλα, ότι θα παραμείνει στη θέση τού ΥΠΕΞ μέχρι και την επιτυχή ολοκλήρωση της συμφωνίας των Πρεσπών. «Ο συμβολισμός και η ευθύνη είναι να διασφαλιστεί ότι θα έχουμε την επιτυχή ολοκλήρωση και κύρωση της συμφωνίας των Πρεσπών. Είναι μονόδρομος η συνταγματική αναθεώρηση για να υλοποιηθεί η ένταξη της γειτονικής χώρας σε ΕΕ και ΝΑΤΟ. Θέλω να ευχηθώ καλή επιτυχία στον κ. Ζάεφ», ανέφερε σε δηλώσεις του μετά το πέρας της Συνόδου Κορυφής της Ε.Ε.

Κανένα... πρόβλημα

Ως διά μαγείας, λοιπόν, στην Κυβέρνηση ανακάλυψαν πως ουδέν πολιτικό πρόβλημα υφίσταται από την παραίτηση του Υπουργού Εξωτερικών, παραγνωρίζοντας το εκρηκτικό πολιτικό υπόβαθρο της κρίσης: Αλληλοκατηγορίες και υπονοούμενα για κακοδιαχείριση των «μυστικών κονδυλίων» στα Υπουργεία Εξωτερικών και Αμύνης, διαφωνίες για το Σκοπιανό, κατηγορίες για υπέρβαση καθηκόντων, κ.λπ. με φόντο, μάλιστα, τον εσωτερικό διχασμό στον ΣΥΡΙΖΑ όσον αφορά τη συνέχιση της «εταιρικής» κυβερνητικής σχέσης με τους ΑΝΕΛ και τον Πάνο Καμμένο.

Στο πνεύμα αυτό, από την περασμένη Πέμπτη, ανώτατα κυβερνητικά στελέχη έσπευσαν, σε μια προσπάθεια αποϊδεολογικοποίησης της κρίσης, να υποβαθμίσουν την παραίτηση του Νίκου Κοτζιά, χαρακτηρίζοντάς την «πολιτικά πλήρως ακατανόητη», καθώς και τους λόγους αυτής ως «μη ερμηνεύσιμους» (ίδε δηλώσεις του Κυβερνητικού Εκπροσώπου, Δημήτρη Τζανακόπουλου).

Στο ίδιο ακριβώς μήκος κύματος είχε κινηθεί, νωρίτερα, δίνοντας τον τόνο, και ο γραμματέας της Κεντρικής Επιτροπής του ΣΥΡΙΖΑ, Πάνος Σκουρλέτης, ο οποίος, μιλώντας στον ΑΝΤ1, είχε χρησιμοποιήσει ακριβώς την ίδια φράση («πολιτικά ακατανόητη» παραίτηση»), η οποία, προφανώς, απηχεί πλήρως το Μέγαρο Μαξίμου.

Παράλληλα, ο Δημήτρης Τζανακόπουλος, αναφερόμενος στο θέμα της διαχείρισης των μυστικών κονδυλίων, έσπευσε να καλύψει τον παραιτηθέντα Υπουργό Εξωτερικών, τονίζοντας ότι «δεν υπάρχει, ούτε υπήρξε ποτέ καμία απολύτως σκιά όσον αφορά την ηθική του Νίκου Κοτζιά».

Προς την κατεύθυνση της υποβάθμισης του θέματος κινήθηκαν και οι τοποθετήσεις του αντιπροέδρου των ΑΝΕΛ και στενού συνεργάτη του Πάνου Καμμένου, Παναγιώτη Σγουρίδη, ο οποίος υπέδειξε ότι «πρέπει να σταματήσουμε να μιλάμε για το Σκοπιανό», αλλά και της Υφυπουργού Εσωτερικών, Μαρίνας Χρυσοβελώνη, ότι η παραίτηση Κοτζιά «δεν είναι θέμα πολιτικό, δεν υπάρχει διάσταση και διαφοροποίηση. Δεν τον απομάκρυνε, παραιτήθηκε για προσωπικούς λόγους, όχι για πολιτικό θέμα».

Μείζων κρίση

Το συγκεκριμένο θέμα, ωστόσο, παρά τις προσπάθειες της Κυβέρνησης να το «περιθωριοποιήσει», τείνει να καταστεί μια εν αναφλέξει θρυαλλίδα στα θεμέλια της συγκυβέρνησης, εάν οι κ. Ν. Κοτζιάς και Π. Καμμένος προχωρήσουν σε εκατέρωθεν αποκαλύψεις για τα μυστικά κονδύλια.

Ήδη, αποτελεί μια αιμάσσουσα «πληγή» στη δημόσια εικόνα της Κυβέρνησης, που η ίδια άνοιξε, χωρίς να μπορεί κανείς να προβλέψει τις διαστάσεις που θα διαλάβει.

Σύμφωνα με ρεπορτάζ του ελλαδικού Τύπου, πέρα από τις διαφωνίες για το Σκοπιανό, τα «μυστικά κονδύλια» των Υπουργείων ήταν η κύρια αφορμή για τη μετωπική σύγκρουση των δύο Υπουργών, που οδήγησε στην παραίτηση του Νίκου Κοτζιά.

Σύμφωνα με ρεπορτάζ του News 24/7, «ο κ. Κοτζιάς είχε ζητήσει επίμονα από τον Πρωθυπουργό, Αλέξη Τσίπρα, να ισχύει ο ίδιος νόμος που εφαρμόζεται για το Υπουργείο Εξωτερικών, και για όλα τα υπόλοιπα Υπουργεία που στον προϋπολογισμό τους έχουν "απόρρητα κονδύλια", όπως το Άμυνας.

»Ο κ. Νίκος Κοτζιάς είχε επαναφέρει αυτήν την πρότασή του και κατά την επίμαχη συνεδρίαση του Υπουργικού Συμβουλίου, γεγονός που προκάλεσε την επίθεση Πάνου Καμμένου, ο οποίος τον κατηγόρησε για "κακοδιαχείριση" στο Υπουργείο Εξωτερικών, το οποίο είναι το μοναδικό Υπουργείο που "περνάει" τα "μυστικά κονδύλιά" του από τη Βουλή».

Άλλωστε, όπως επισημαίνεται, «λίγο πριν υποβάλει την παραίτησή του, ο Ν. Κοτζιάς επανέφερε την πρωτοβουλία του για να σχηματιστεί κοινοβουλευτική πλειοψηφία, προκειμένου η Βουλή να ψηφίσει νόμο, με τον οποίο θα αποκτήσει την αρμοδιότητα να ελέγχει τα μυστικά κονδύλια όλων των Υπουργείων» (για τα υπόλοιπα Υπουργεία, ο έλεγχος γίνεται από τον αρμόδιο Υπουργό).

*** Παραμένει στη θέση τού ΥΠΕΞ ο Αλέξης Τσίπρας, μέχρι και την επιτυχή ολοκλήρωση της συμφωνίας των Πρεσπών**

*** «Οχετό με στοχευμένες διαρροές» εναντίον του καταγγέλλει ο παραιτηθείς Υπουργός Εξωτερικών**

Και άλλοι λόγοι...

Παρ' όλα αυτά, οι μυστικές παροχές προς τα Υπουργεία και οι διαφωνίες για το Σκοπιανό, δεν ήταν οι μοναδικοί λόγοι της μη κάλυψης του τέως επικεφαλής της ελληνικής διπλωματίας από τον Έλληνα Πρωθυπουργό.

Υπάρχουν και άλλοι, που, σύμφωνα με πληροφορίες, σχετίζονται με κρίσιμες πτυχές της εξωτερικής πολιτικής, η διαχείριση των οποίων ενέβαλε σε «δύσθυμη», αν όχι δυσχερή, θέση την Κυβέρνηση και τον ίδιο τον Πρωθυπουργό.

Σύμφωνα με πολιτικούς αναλυτές, στον Ν. Κοτζιά «καταλογίζονται», από πλευράς Μαξίμου, η υπερβολικά αισιόδοξη εκτίμηση ότι η Κυβέρνηση θα μπορούσε να διεξέλθει, αβρόχοις ποσίν, τη Συμφωνία των Πρεσπών -κάτι που διαψεύσθηκε στην πράξη-, όπως επίσης οι χειρισμοί που οδήγησαν στην επιδείνωση των ελληνορωσικών σχέσεων και την εν δυνάμει αποξένωση της Αθήνας από τη Μόσχα, σε μια κρίσιμη καμπή για τα εθνικά θέματα.

Βολές Κοτζιά

Προχθές, ο παραιτηθείς Υπουργός Εξωτερικών εξαπέλυσε δριμεία επίθεση, με βαριά υπονοούμενα, εναντίον των Δημήτρη Τζανακόπουλου και Πάνου Καμμένου, υποστηρίζοντας πως ο κυβερνητικός εκπρόσωπος αποκρύπτει την αλήθεια για τους λόγους της παραίτησής του, ενώ για τον Υπουργό Εθνικής Άμυνας κατήγγειλε πως δεν μπορεί να λειτουργεί ως δεύτερος Υπουργός Εξωτερικών και ότι «όποιος ρίχνει λάσπες, έχει βρόμικα χέρια».

«Εξωτερική πολιτική κάνει το ΥΠΕΞ και όχι το Υπουργείο Άμυνας, το οποίο καλείται να στηρίξει στρατιωτικά τις επιλογές της διπλωματίας», τόνισε, αφήνοντας σαφή υπονοούμενα για τοποθετήσεις του Πάνου Καμμένου επί θεμάτων εξωτερικής πολιτικής εκτός Ελλάδας, που είναι πιθανό να βγαίνουν εκτός εθνικής «γραμμής».

Υποστήριξε, ακόμη, ότι κατευθύνεται εναντίον του «οχετός με στοχευμένες διαρροές» για τα απόρρητα κονδύλια του ΥΠΕΞ, λέγοντας ότι ούτε πρόκειται για πολλά λεφτά, αλλά επιπλέον ελέγχονται από επιτροπή ανωτάτων διπλωματών και εν συνεχεία από τη Βουλή.

Ο Νίκος Κοτζιάς ζήτησε, μάλιστα, να δώσουν στη δημοσιότητα την επιστολή παραίτησής του, προκειμένου να διαφανεί ότι οι λόγοι που οδήγησαν σ' αυτήν είναι απολύτως κατανοητοί. «Σε 9 σελίδες επιστολή εξηγώ ακριβώς τους λόγους παραίτησής μου. Αν μετά λένε ότι είναι ακατανόητοι οι λόγοι παραίτησής μου, αυτό είναι ακατανόητο», επισήμανε χαρακτηριστικά.

Ωστόσο, σύμφωνα με πληροφορίες, ο κ. Κοτζιάς ξεκαθάρισε στα μέλη τού «Πράτιω», της πολιτικής κίνησης της οποίας ηγείται, ότι δεν τίθεται ζήτημα ανεξαρτητοποίησής του, ενώ, κατά τη διάρκεια της Πολιτικής Γραμματείας του Κινήματος, φέρεται να είπε πως «είναι κομμάτι του λαϊκού κινήματος που σήμερα κυβερνά» και ότι «δεν ανήκουν σε άλλο κόμμα».

Αναφορικά με τη στήριξη που παρείχε ο Πρωθυπουργός στον κ. Καμμένο, ο κ. Κοτζιάς σημείωσε: «Δεν λέω ότι πρέπει να παραιτηθεί κάποιος άλλος. Όμως, όταν αισθάνεσαι ότι υπάρχει ανακολουθία ανάμεσα στο σωστό και αυτό που γίνεται, πρέπει να παραιτείσαι».

Για τον θόρυβο, εξάλλου, που έχει ξεσπάσει με τις απόρρητες δαπάνες του ΥΠΕΞ, σημείωσε πως «δεν υπάρχει θέμα με τα απόρρητα κονδύλια ΥΠΕΞ», παραπέμποντας στη σχετική δήλωση του Προέδρου της Βουλής. Τέλος, για τη Συμφωνία των Πρεσπών υποστήριξε πως «αν δεν προχωρήσει, θα δουν πόσο πιο δύσκολα είναι τα πράγματα αυτοί που πιστεύουν σε εύκολες λύσεις και πού οδηγούν σε άλλες αιραπούς που είναι γνωστές στο διεθνή χώρο. Όλα αυτά τα εξήγησα στο Υπουργικό».

Προειδοποίησε, τέλος, στέλνοντας εμμέσως μήνυμα στον κ. Καμμένο, ότι θα αναλάβει πρωτοβουλίες με άλλους βουλευτές ή και με άλλα κόμματα, ώστε να δημοσιοποιείται η ορθή ή μη χρήση απορρήτων κονδυλίων που έχουν άλλα Υπουργεία.

Δεν δημοσιεύεται η επιστολή

Την έκκληση του τέως συνεργάτη του στο Υπουργικό Συμβούλιο, για δημοσίευση της επιστολής παραίτησής του, απέρριψε ο Αλέξης Τσίπρας, επισημαίνοντας ότι δεν συνηθίζει να δημοσιεύει προσωπικές επιστολές.

«Οταν επιστρέψω, θα διαβάσω αυτήν την επιστολή, άλλωστε θα συναντηθώ και αύριο (χθες) με τον κ. Κοτζιά. Ωστόσο, δεν συνηθίζω να δίνω στη δημοσιότητα προσωπικές επιστολές και δεν θα το κάνω ούτε και τώρα. Το θέμα αυτό για μένα είναι λήξαν», υπογράμμισε.

Συνεχίζοντας την απάντησή του, προχώρησε σε προσωπικές αναφορές στον κ. Κοτζιά, λέγοντας ότι αφήνει πίσω ένα πολύ σημαντικό έργο στο ΥΠΕΞ, έχει ανεβάσει πολύ ψηλά τον πήχη στην εξωτερική πολιτική, εφαρμόζοντας πολιτικές που «μαζί σχεδιάσαμε και υλοποιήσαμε».

Ο Νίκος Κοτζιάς -κατέληξε- «δεν ήταν απλώς ένας Υπουργός και ένας συνεργάτης, αλλά ήταν ανοιχτό βιβλίο σε θέματα εξωτερικής πολιτικής και είμαι ιδιαίτερα ευτυχής ότι θα έχω τη δυνατότητα αυτό το βιβλίο να το συμβουλεύομαι τακτικά και στο μέλλον».

Και εγένετο Δημοκρατική Παράταξη

ΝΑΤΑΛΙ ΜΙΧΑΗΛΙΔΟΥ

Με χαμηλούς τόνους, αλλά υψηλές προσδοκίες, ξεκινά σήμερα η Δημοκρατική Παράταξη. Το νεοσυσταθέν κόμμα, μετά από ζυμώσεις έξι μηνών, πραγματοποιεί το Ιδρυτικό Πολιτικό του Συνέδριο στον χώρο της Κρατικής Έκθεσης, στις 10:30 π.μ., με τον πρώην Πρόεδρο της Βουλής και τέως Πρόεδρο του ΔΗΚΟ, Μάριο Καρογιάν, να ηγείται της όλης προσπάθειας.

Ο στόχος του νέου πολιτικού σχήματος, το οποίο τοποθετείται από τους ιδρυτές του στον χώρο του «μετριοπαθούς κέντρου», είναι η διεμβόλιση του παραδοσιακού κομματικού πεδίου με την εισαγωγή «έξυπνων» τεχνολογικά δράσεων και την ενεργό εμπλοκή των πολιτών. Το ιδεολογικοπολιτικό στίγμα του νέου φορέα και τον σύγχρονο τρόπο δράσης του θα περιγράψει στην ομιλία του ο Μάριος Καρογιάν, με τη ΔΗΠΑ να αναφέρεται «ως πόλος πολιτικής σταθερότητας», που θα διασφαλίζει «συνθήκες εθνικής συνεννόησης, πολιτικής συναντίληψης και κοινωνικής συναίνεσης». Ο κ. Καρογιάν θα προσπαθήσει να δώσει απτά παραδείγματα της «διαφορετικότητας» του τρόπου λειτουργίας του νέου κόμματος, το οποίο δεν θα στηρίζεται στους παραδοσιακούς έμμισθους κομματικούς μηχανισμούς, αλλά σε σύγχρονες τεχνολογικές πλατφόρμες με δομές που παραπέμπουν σε άμεση δημοκρατία. Ιδιαίτερη έμφαση θα δοθεί στην εμπλοκή της νεολαίας, η οποία θα αναλάβει κεντρικό και πρωταγωνιστικό ρόλο στον νέο πολιτικό φορέα.

ΚΑΤΑ ΤΗ ΔΙΑΡΚΕΙΑ ΤΟΥ ΠΡΩΤΟΥ ΠΟΛΙΤΙΚΟΥ ΣΥΝΕΔΡΙΟΥ, ΠΟΥ ΘΑ ΠΡΑΓΜΑΤΟΠΟΙΗΘΕΙ ΣΗΜΕΡΑ, ΘΑ ΓΙΝΕΙ ΚΑΙ Η ΠΑΡΟΥΣΙΑΣΗ ΤΟΥ ΕΜΒΛΗΜΑΤΟΣ ΤΗΣ ΔΗΠΑ

Με «σωστό περιεχόμενο»

Αναφορικά με το Κυπριακό, το νέο σχήμα θα κινηθεί στη λογική του «σωστού περιεχόμενου» και στην ανάγκη η λύση να διασφαλίζει τη λειτουργικότητα και τη βιωσιμότητα του κράτους. Όσον αφορά, όμως, το δίλημμα «συμπολίτευση ή αντιπολίτευση», ο κ. Καρογιάν αναμένεται να απαντήσει με τη λέξη «μπροστά». Οι ιδρυτές της ΔΗΠΑ υποστηρίζουν ότι η φιλοσοφία του νέου φορέα ξεπερνά τα παραδοσιακά πολιτικά και ιδεολογικά διλήμματα, τα οποία έχουν κουράσει το εκλογικό κοινό και γι' αυτό, όπως λένε, θα πορευθούν με μοναδικό γνώμονα την παραγωγή πολιτικής. Είναι, ενδεχομένως, γι' αυτόν τον λόγο που το νέο κόμμα δεν θα ήθελε να ταυτιστεί, σε έντονο τουλάχιστον βαθμό, με το κυβερνητικό στρατόπεδο, εξ ου και, όπως μας λέχθηκε, δεν κλήθηκαν κυβερνητικοί αξιωματούχοι στο πρώτο του συνέδριο. Ο λόγος, κυρίως, για τον Υφυπουργό παρά τω Προέδρω Βασίλη Πάλμα και τον Επίτροπο Προεδρίας Φώτη Φωτίου, οι οποίοι ήταν από τους στενότερους συνεργάτες του πρώην Προέδρου του ΔΗΚΟ, αλλά στο παρόν στάδιο μένουν μακριά, τουλάχιστον, από τα φώτα της δημοσιότητας.

Εκ του μακρόθεν, πάντως, αναμένεται να παρακολουθήσει και η ΔΗΠΑ τις πολιτικές μάχες για τις επερχόμενες Ευρωεκλογές του Μαΐου. Παρά τις ενστάσεις στελεχών και φίλων του κόμματος, στο παρόν στάδιο δεν προκρίνεται η συμμετοχή της ΔΗΠΑ στις εκλογές, καθώς ένα τέτοιο εγχείρημα θεωρείται πρώιμο και βιαστικό. Το θέμα αυτό αναμένεται να ξεκαθαρίσει οριστικά στο 1ο Τακτικό και Εκλογικό Συνέδριο, που θα οριστεί στη σημερινή ιδρυτική συνέλευση.

Σε κατοπινό στάδιο, ενδεχομένως και σε βάθος χρόνου, αναμένεται να ξεκαθαρίσει και η υποστήριξη της ΔΗΠΑ από προσωπικότητες του ευρύτερου κεντρώου χώρου, οι οποίες παρακολουθούν διακριτικά τις διεργασίες και έχουν ανοιχτό κανάλι επικοινωνίας με τον Μάριο Καρογιάν. Όπως πληροφορείται η «Σημερινή», οι προσωπικότητες αυτές κινούνται σε διάφορους κομματικούς χώρους και είναι πέραν των γνωστών ονομάτων που είχαν ακουστεί στο παρασκήνιο των πολιτικών συζητήσεων όλους τους προηγούμενους μήνες.

ΑΝΤΙΣΤΑΣΕΙΣ

ΣΑΒΒΑΣ ΙΑΚΩΒΙΔΗΣ

Η αβάσταχτη επικινδυνότητα της διζωνικής χαλαρότητας και της ηγετικής ανεπάρκειας

Γιατί το Κυπριακό δεν επιλύεται; Η μία, ορθή απάντηση, είναι ότι αυτό οφείλεται στην τουρκική αρπακτικότητα και επιθετικότητα κατά της Κυπριακής Δημοκρατίας, την οποία θεωρεί ως «εκλιπούσα» με επίσημο έγγραφο που κατέθεσε στην ΕΕ. Η συνήθης δικαιολογία, την οποία αχάμπαροι ηγέτες μας προτάσσουν κάθε φορά για να δικαιολογήσουν τη δική τους ανεπάρκεια, είναι η «τουρκική αδιαλλαξία» στην επίλυση του προβλήματος. Οι Τούρκοι, όντως, είναι αδιάλλακτοι και αταλάντευτοι και αμετακίνητοι στη στοχοθεσία τους, η οποία κωδικοποιήθηκε με τις γνωστές εκθέσεις Νιχάτ Ερίμ, από τον Νοέμβριο-Δεκέμβριο του 1956, και αποβλέπει στην αρπαγή και υπαγωγή της νήσου υπό τον πλήρη στρατηγικό και γεωπολιτικό έλεγχο της Τουρκίας.

Η άλλη, εξίσου τραγικά ορθή απάντηση στο ερώτημα γιατί δεν επιλύεται το Κυπριακό, προσδιορίζεται με τη διαχρονική ανικανότητα, ανεπάρκεια, αναξιότητα, τουρκοψοφοδεϊσμό και ασταμάτητο γλείψιμο του κατακτητή από την ηγεσία μας. Απλώς σκεφτείτε: Από το 1960 μέχρι σήμερα, πόσες οβιδιακές μεταλλάξεις έχει υποστεί η όποια απροσδιόριστη και αμεθόδευτη πολιτική, την οποία ο εκάστοτε Πρόεδρος και η κυβέρνησή του ακολουθούν στο Κυπριακό. As μην προτάξει κανείς το γελοίο επιχείρημα ότι η Κύπρος είναι μικρή έναντι της Τουρκίας και αδύναμη έναντι των ξένων συμφερόντων. Μικροί και σπιθαμιαίοι αποδεικνύονται οι ηγέτες της. Όταν όφειλαν να αρπάξουν και να αξιοποιήσουν ευκαιρίες, συνέργειες, συμμαχίες και δυνατότητες, τις άφησαν να χαθούν εξαιτίας του τουρκοφοβικού συνδρόμου τους και της γελοίας αντίληψής τους μήπως και... «χαλάσει το κλίμα» των συνομιλιών.

Η διζωνική τερατουργία, ω! Πρόεδρε, ουδαμόθεν του πλανήτη εφαρμοσθείσα, ΔΕΝ πρόκειται να είναι βιώσιμη διότι εκ προοιμίου είναι θνησιγενής επειδή είναι τουρκογενής και παραβιάζει όλα τα θεμελιώδη ανθρώπινα δικαιώματα και ελευθερίες, το κοινοτικό και διεθνές δίκαιο

Ακόμα χειρότερα: Οι ηγέτες μας προσχωρούν σταθερά και αποδέχονται τουρκικές θέσεις με την ολέθρια παραίσθηση ότι θα εξευμενίσουν το τουρκικό θηρίο. Προφανώς οι ηγέτες μας δεν ξέρουν και δεν καταλαβαίνουν αυτό που είπε κάποτε ο Βρετανός Πρωθυπουργός, Τσώρτσιλ: «... Δεν διαπραγματεύεσαι με μια τίγρη, έχοντας το κεφάλι σου στο στόμα της...». Η Τουρκία είναι τίγρης, γκρίζος λύκος και ληστοπειρατής της περιοχής. Είναι ο κατακτητής της πατρίδας μας. Οι ηγέτες μας ΟΦΕΙΛΑΝ να τον μελετήσουν για να ξέρουν πώς να τον αντιμετωπίσουν. Τι ακούσαμε την περ. Κυριακή από τον Πρόεδρο της Δημοκρατίας; Μιλώντας σε εκδήλωση των Μορφιτών, παραδέχτηκε: «Η τουρκική πλευρά δεν επιδιώκει τη λύση που εμείς επιδιώκουμε. Είναι τη συνομοσπονδία και τα δύο κράτη που επιδιώκει».

Αυτήν την εφιαλτική προοπτική, η οποία είναι το τελικό στάδιο πριν από την κατάποση της Κυπριακής Δημοκρατίας από τον τουρκικό συσφιγκτήρα βόα, πώς ο Ν. Αναστασιάδης σκέφτεται να αντιμετωπίσει; Ιδού τι είπε:

«Θα πρέπει, επιτέλους, αναλαμβάνοντας πρωτοβουλίες, να πείσουμε τη διεθνή κοινότητα ότι, όσες των προτάσεων υποβάλλουμε, συνάδουν απολύτως και με το διεθνές δίκαιο και το ευρωπαϊκό κεκτημένο». Φλυαρίες, ευθυνοφοβίες και αδίστακτη παραπλάνηση και διαβουκόληση των πολιτών. Ο Πρόεδρος ερωτάται για πολλοστή φορά: Ένα κανονικό κράτος, στηριγμένο στις βέλτιστες δημοκρατικές πρακτικές της ΕΕ και του ΟΗΕ, πώς ταυτίζεται με την τουρκο-αγγλική διζωνική τερατουργία, η οποία είναι αντιδημοκρατική, αντιευρωπαϊκή και ρατσιστική; Ουδεμία απάντηση παρά μόνο συνθήματα, σκότος και εξαπάτηση. Μετά την πατάτα που έριξε για «χαλαρή ή αποκεντρωμένη ομοσπονδία», πάλι προοχωρώντας σε τουρκικές θέσεις, ο Ν. Αναστασιάδης επανέλαβε στεντόρεια: «Οχι εγκατάλειψη της διζωνικής δικοινοτικής, όχι συνομοσπονδία, όχι δύο κράτη, αλλά κράτος λειτουργικό, κράτος που να μπορεί να το αποδεχθεί ο Κυπριακός Ελληνισμός, να μη ζει στην αβεβαιότητα για το τι την επομένη θα συμβεί αν πετύχουμε μια μη βιώσιμη λύση». Αλλ' η διζωνική τερατουργία, ω! Πρόεδρε, ουδαμόθεν του πλανήτη εφαρμοσθείσα, ΔΕΝ πρόκειται να είναι βιώσιμη διότι εκ προοιμίου είναι θνησιγενής επειδή είναι τουρκογενής και παραβιάζει όλα τα θεμελιώδη ανθρώπινα δικαιώματα και ελευθερίες, το κοινοτικό και διεθνές δίκαιο.

Τι είναι, τελικά, η διζωνική; Σαράντα τέσσερα χρόνια μετά την τουρκική εισβολή, η ηγεσία μας ακόμα αναζητεί το... «σωστό περιεχόμενό» της. Διαβάστε σε ποιες εκπληκτικές δηλώσεις ο Πρόεδρος προέβη την περ. Τρίτη: «Καλό θα ήταν να συζητηθούν τα θέματα αποκέντρωσης των εξουσιών, της ενδυνάμωσης της ομοσπονδίας ή της βιωσιμότητας της λύσης, να αναλυθούν τα διάφορα συστήματα που συζητούνται εδώ και 44 χρόνια και τι θα μπορούσε να συμβάλει στο να ξεπεραστούν προβλήματα. Θεωρώ ότι θα ήταν μια καλή αφορμή να ακουστούν και από επιστημονικής άποψης, οι γνώμες εκείνων που μελετούν και εμβαθύνουν εις ανάλογα θέματα». Τώρα; Με 44 χρόνια καθυστέρηση;

Πρόκειται για την πιο βροντερή ομολογία αποτυχίας της πολιτικής της ελληνικής πλευράς και για την πιο τραγική αποτύπωση της διαχρονικής αναξιότητας και ανεπάρκειας της ηγεσίας μας. Είναι η πιο εκκωφαντική κατάρρευση της διζωνικής αυτοχειρίας και η πιο εξουθενωτική διάψευση των προαγωγών της. Τώρα, που βρισκόμαστε στο παρά ένα της τουρκοποίησης, ο Ν. Αναστασιάδης θυμήθηκε πως θα είναι χρήσιμη η συμβολή ειδικών σε θέματα ομοσπονδίας και βιωσιμότητας-λειτουργικότητας μιας λύσης. Τώρα; Τραγικέ Έλληνα, αυτοί είναι οι ηγέτες σου. Κι ούτε μία πέτρα δεν σηκώνεις για να τους λιθοβολήσεις!

ΑΠΟΨΗ

ΧΡΙΣΤΟΔΟΥΛΟΣ Κ. ΓΙΑΛΛΟΥΡΙΔΗΣ*

Κυπριακά ομοσπονδιακά αδιέξοδα

Στα ομοσπονδιακά συστήματα εν γένει τα μέρη πρέπει να βρίσκονται σε μια δομημένη λειτουργικά, δηλαδή θεσμικά, σχέση στενής συνεργασίας, συναντίληψης και ενεργού καθημερινής αλληλέγγυας προσέγγισης σε όλα τα επίπεδα του πολιτικού συστήματος. Τούτο, γιατί η κεντρική ομοσπονδιακή οντότητα διαρθρώνεται από αυτόνομα πολιτικά μέρη, που συμμετέχουν εθελουσίως στο σύστημα κεντρικής ομοσπονδιακής εξουσίας. Αυτό σημαίνει πως τα μέρη της ομοσπονδίας αποφάσισαν τη συγκρότησή τους σε ένα ομοσπονδιακό κράτος, διατηρώντας πάντοτε την πολιτική αυτονομία τους ως οντότητες και ως τμήματα, μέλη του συνόλου. Η έννοια ομοσπονδία παραπέμπει στο λατινικό foedus, που σημαίνει ένωση μερών σε ένα σύνολο.

Η ομοσπονδιακή λύση, για να είναι βιώσιμη στην κυπριακή περίπτωση και όχι μόνο, οφείλει να ενταχθεί σε ένα πλαίσιο όρων και προϋποθέσεων, που καθιστούν ένα πολιτικό σύστημα ικανό να κατοχυρώνει πορεία ακώλυτης, δηλαδή ελεύθερης, και δημοκρατικής διαδρομής σε βάθος χρόνου. Η βιωσιμότητα προϋποθέτει δημοκρατικά δομημένο κράτος δικαίου, που παραπέμπει στη διασφάλιση των ανθρωπίνων δικαιωμάτων και ατομικών ελευθεριών

Η επίλυση του κυπριακού προβλήματος εμφανίζεται εσφαλμένα ως ομοσπονδιακός, διζωνικός μονόδρομος, προβάλλοντας εδώ και χρόνια, κατά τρόπο «μοναδικής αλήθειας», την αντίληψη μιας απροβλημάτιστης και απρόσκοπτης πορείας ανάδειξης της ομοσπονδιακής προσέγγισης και δη της διζωνικής τοιούτης ως μιας άνευ εταίρου αποτελεσματικά βιώσιμης λύσης για το κυπριακό πρόβλημα. Είναι όντως εκ πρώτης όψεως οξύμωρο το γεγονός της υιοθέτησης από κύκλους της ευρωπαϊκής πολιτικής κονίστρας, μη εξαιρουμένου του ανεπαρκούς ΟΗΕ, σχεδίων και ιδεών επίλυσης του Κυπριακού, που αντιτίθενται καταφανώς, τόσο του ευρωπαϊκού πολιτικού πολιτισμού, όσο και γενικώς των ανθρωπίνων δικαιωμάτων και ατομικών ελευθεριών, όπως κατοχυρώνονται στο διεθνές δίκαιο.

Το πρόβλημα της κυπριακής περίπτωσης συνίσταται στο γεγονός ότι ήδη από τις Συμφωνίες Ζυρίχης - Λονδίνου, η τουρκική πλευρά και όχι μόνον, επιτυγχάνει να εκπονήσει και να σερβίρει διάφορα σχέδια σε διαδοχικές ηγεσίες του Κυπριακού Ελληνισμού και του ελλαδικού κράτους, οι οποίες ούσες απροετοίμαστες ως προς τη στρατηγική για το μέλλον του τόπου και μη έχουσες ίδιον εθνικό σχέδιο, αφεύκτως οδηγούνται συρόμενες στους σχεδιασμούς - παγίδες του αντιπάλου. Πρέπει να υπομνήσουμε τη συνεπικουρία συνήθως και από τον βρετανικό παράγοντα, ο οποίος διαχρονικά κινείται δραστήρια και περίτεχνα εις βάρος των ελληνικών συμφερόντων στις διάφορες φάσεις της κυπριακής διαδρομής.

Η ομοσπονδιακή λύση, για να είναι βιώσιμη στην κυπριακή περίπτωση και όχι μόνο, οφείλει να ενταχθεί σε ένα πλαίσιο όρων και προϋποθέσεων, που καθιστούν ένα πολιτικό σύστημα ικανό να κατοχυρώνει πορεία ακώλυτης, δηλαδή ελεύθερης, και δημοκρατικής διαδρομής σε βάθος χρόνου. Η βιωσιμότητα προϋποθέτει δημοκρατικά δομημένο κράτος δικαίου, που παραπέμπει στη διασφάλιση των ανθρωπίνων δικαιωμάτων και ατομικών ελευθεριών. Περαιτέρω, για να είναι λειτουργικό το ομοσπονδιακό, κεντρικό εν προκειμένω κράτος, πρέπει να είναι διαρθρωμένο σε σύγχρονες δομές, οι οποίες να είναι σε θέση να λαμβάνουν αποφάσεις, που αφορούν στο σύνολο, σε ολόκληρο δηλαδή το πολιτικό σύστημα ως κρατική δομή και ως λαό.

Οι ομοσπονδίες προβλέπουν την ύπαρξη κρατών μελών με επιμέρους πληθυσμούς ή εθνότητες και μια κεντρική ομοσπονδιακή εξουσία, με έναν ομοσπονδιακό λαό. Αυτό το τελευταίο στοιχείο, δηλαδή ο κοινός λαός, ενώνει κράτος και πληθυσμό, δημιουργώντας, δηλαδή καλλιεργώντας, το κοινό, το εθνικό συμφέρον, που όλοι μαζί καλούνται να υπερασπίζονται και να προωθούν. Επομένως, η δομική ικανότητα ενσωμάτωσης πολιτικής και πολιτισμικής διάρθρωσης σε έναν κρατικό λαό αποτελεί για το ομοσπονδιακό σύστημα την conditio sine qua non επιβίωσής του ως όλου, που παραπέμπει σε ομοσπονδιακή κρατική δομή.

Η κυπριακή ομοσπονδιακή περίπτωση εμφανίζει προβλήματα αφετηριακής προσέγγισης τού, όπως αποκαλείται, «διζωνικού, δικοινοτικού ομοσπονδιακού μοντέλου». Το πρώτο πρόβλημα που εκδηλώνεται συνίσταται στην υποχρεωτική διζωνικότητα της ομοσπονδίας. Το ζήτημα άπτεται ενός εθνικού διαχωρισμού, που αποτελεί προϊόν παράνομης εισβολής και κατοχής. Πέραν τούτου, που συνεπάγεται και βίαιη μετακίνηση πληθυσμών, για την «κατασκευή» εθνικού διαχωρισμού, η κατεχόμενη «βόρεια ζώνη» της Κύπρου υπέστη διά της εγκαταστάσεως Τούρκων εποίκων, ένα περαιτέρω πλήγμα διεθνούς παρανομίας, ενισχύοντας την υφιστάμενη εγγενή αδυναμία του πολιτικού συστήματος να αποπνέει στοιχειώδη λειτουργικότητα, καθώς και επαρκή αντίληψη βιωσιμότητας του όλου. Σύμφωνα προς το διεθνές δίκαιο, πρέπει να θεωρείται αυτονόητη η υποχρέωση μιας αυριανής, κυπριακής ομοσπονδιακής πολιτείας να φροντίσει άνευ εταίρου για την απαλλαγή της διεθνώς παρανόμου παρουσίας εποίκων στο νησί και στο πολιτικό σύστημα εν γένει, όπερ και ως εποικισμός θεωρείται έγκλημα πολέμου, γεγονός που στα εμφανισθέντα μέχρι στιγμής σχέδια επίλυσης του Κυπριακού, υπόπτως και περιέργως, αγνοήθηκε.

Καθίσταται προφανές πως το κυπριακό διζωνικό, ομοσπονδιακό μοντέλο ουδεμία σχέση μπορεί να έχει με την ομοσπονδιακή Αρχή, που είναι θεμελιωδώς και αυθεντικά εθελουσία, προϊόν της δημοκρατικής θέλησης των μερών, καθώς και λειτουργική, τουτέστιν να είναι σε θέση να παράγει πολιτική, να λαμβάνει ακωλύτως και ελευθέρως αποφάσεις για το όλον, δηλαδή την ομοσπονδιακή κεντρική δομή. Η κυπριακή ομοσπονδιακή εκδοχή αποτελεί κατά τα ανωτέρω μια παρέκβαση της ομοσπονδιακής φιλοσοφίας εν είδει ανωμαλίας, που εξυπηρετεί αναμφιβόλως τα σχέδια της Άγκυρας για υπαγωγή της Κύπρου εν τω συνόλω της στη δική της σφαίρα επιρροής, ενώ δεν προκύπτει καμία συνάφεια προς το αληθές νόημα ομοσπονδοποίησης του χώρου, κατά τρόπο συνάδοντα προς τα ευρωπαϊκά θέσμια και τις παραδόσεις ενός σύγχρονου, δημοκρατικά δομημένου ομοσπονδιακού πολιτικού συστήματος.

** Καθηγητής Διεθνούς Πολιτικής, Διευθυντής Κέντρου Ανατολικών Σπουδών για τον Πολιτισμό και την Επικοινωνία, Πάντειο Πανεπιστήμιο*

ΕΙΡΗΣΘΩ

Τα Οκτωβριανά και η Σκυτάλη της Αντίστασης...

ΛΑΖΑΡΟΣ ΜΑΥΡΟΣ

ΤΑ 87ΧΡΟΝΑ σήμερα των Οκτωβριανών της Κύπρου. Της εθνικολαϊκής εξέγερσης της 21ης Οκτωβρίου 1931, για την απελευθέρωση από τον βρετανικό ζυγό και την Ένωση με τη μητέρα Ελλάδα. Εκείνη η αυθόρμητη, ασχεδίαστη, απρογραμμάτιστη παλλαϊκή έκρηξη. Εκτόξευσε την ανέκαθεν συσσωρευμένη λάβα της Αντίστασης και της Λευτεριάς. Η οποία πυρπόλησε τη νύκτα εκείνης της Τετάρτης, Εικοσιμιά τ' Οκτώβρη, το Κυβερνείο του Άγγλου Κυβερνήτη της Colony of Cyprus, σερ Ρόναλντ Στορρς. Εκεί στον «λόφο των όφεων», τον λόφο των Αγίων Ομολογητών, όπου βρίσκεται σήμερα το Προεδρικό Μέγαρο της Λευκωσίας.

Η Σ Α Ν ΑΥΤΟΥΡΓΟΙ εκείνης της «λαμπρατζιάς της Ένωσης», στα νιάτα τους τότε, οι παππούδες κι οι γιαγιάδες μας. Οι προπάππποι της σημερινής ελληνικής νεολαίας της Κύπρου.

- Μια δυναμική γριά έριξε την πρώτη πέτρα στους αστυνομικούς του Κυβερνείου, μας έλεγε, μαθητής τότε, αυτόπτης και συνεργός, ο αείμνηστος καθηγητής, γιατρός και λογοτέχνης Κύπρος Χρυσάνθης.

- Κι ο συμμαθητής του, έφηβος στο Παγκύπριο Γυμνάσιο, ο ποιητής μας Κώστας Μόντης, εκφώνησε τον επικήδειο στον πρώτο νεκρό της εξέγερσης, τον 17χρονο Ονούφριο Κληρίδη.

- Κι ο μετέπειτα παγωτάρης της οδού Λήδρας, ο Ηράκλης, ήταν που σκαρφάλωσε κι ύψωσε τη Γαλανόλευκή μας επάνω στο Κυβερνείο, προτού το παραδώσουν στις φλόγες.

- Μαζί τους κι ο παρασημοφορημένος στους Βαλκανικούς Απελευθερωτικούς Πολέμους του 1912-13 εθελοντής πολεμιστής Σάββας Τενίζης, απ' τον Στρόβολο. Με τη Γαλανόλευκη και τη σάλπιγγά του.

- Κι ο Καρακούσης απ' την Έγκωμη, μ' ένα χοιρομέρι απ' την λεπλατημένη κουζίνα του Κυβερνείου στον θρόνο του Στορρς και το «έλα μάνα μου να δεις τον γιο σου 10 λεπτά Κυβερνήτη», που εκφώνησε εκεί, για να του στοιχίσει μετά, 10 χρόνια στις φυλακές των Εγγλέζων...

Ε Π Ε Ι Δ Η: Στην πραγματικότητα η Ιστορία μας είναι κατ' ακρίβειαν μια μακρόσυρτη, ακανόνιστη, μα διαρκής, σκυταλοδρομία Εθνικής Αντίστασης. Για τη Λευτεριά. Στην οποία, η κάθε επόμενη γενιά παραλαμβάνει τη σκυτάλη απ' την προηγούμενη. Ή, άμα τύχει, απ' την προ-προηγούμενη:

- Χονδρικά: Από τον Σαλαμίνιο Ονήσιλο του 499 προ Χριστού, μέχρι το 76% του ΟΧΙ στο Δημοψήφισμα εναντίον του Σχεδίου Ανάν του 2004, έως σήμερα. Έως αύριο και μεθαύριο κ.ο.κ. Με την ίδια σκυτάλη.

Δ Ι Ο Τ Ι: «Χρόνια σκλαβκιές ατέλειωτες - τον πάτσον τζιαι τον κλώτσον τους. Εμείς τζιαμαί: Ελιές τζιαι τερατσιές πάνω στον ρότσον τους!», καθώς στιχούργησε για όλους τους αιώνες μας και για όλες τις γενιές ο Κώστας Μόντης.

Π Ρ Ι Ν ΑΠΟ ΕΝΔΕΚΑ χρόνια, το 2007, στον γειτνιάζοντα με το πυρποληθέν Κυβερνείο των Εγγλέζων χώρο, ανάμεσα στο νυν Προεδρικό Μέγαρο και στο κτήριο του Ερυθρού Σταυρού, ο τότε ΠτΔ, αείμνηστος Τάσσος Παπαδόπουλος, τέλεσε τα αποκαλυπτήρια του Μνημείου των Θυσιασθέντων στην Εξέγερση των Οκτωβριανών εναντίον της βρετανικής αποικιοκρατίας, για Ένωση με τη μητέρα Ελλάδα. Η εμπνευσμένη ομιλία που εκφώνησε ο Τάσσος, για το διά μέσου των αιώνων Αντιστασιακό εθνικό γνώρισμα των Ελλήνων Κυπρίων, βασιζόταν και στην απόφαση -υπό τη δική του ΗΓΕΣΙΑ- του 76% του λαού ν' απορρίψει τη «λύση Ανάν», για ν' αποφύγει τη μετατροπή της Κύπρου σε τουρκικό προτεκτοράτο.

Π Ρ Ι Ν ΑΠΟ ΔΥΟ χρόνια, Κυριακή, 23η Οκτ. 2016, ο νυν Πρόεδρος Αναστασιάδης τέλεσε τ' αποκαλυπτήρια ενός 2ου Μνημείου για την αντιαποικιακή, υπέρ της Ενώσεως, Εξέγερση των Οκτωβριανών του '31, στο χωρίο Πισσούρι. Με ξεχωριστά τιμώμενη τη Μνήμη του αγωνιστή του '31, φυλακισμένου και μετέπειτα επί 10ετία (1943-1953) δημάρχου Πάφου, ηγέτη της «Παγκύπριας Ελληνικής Σοσιαλιστικής Πρωτοπορίας», Χριστόδουλου Γαλατόπουλου.

Σ Η Μ Α Ν Τ Ι Κ Ο είναι να υπενθυμίσουμε ότι ο Γαλατόπουλος, πέντε μήνες πριν πεθάνει, με το μπαστούνι του άρρωστος, στάθηκε μπροστά στην κορυφαία -σ' ολόκληρη τη Βρετανική Αυτοκρατορία- διαδήλωση των μαθητών της Πάφου, οι οποίοι ματαίωσαν, μόνο στην Πάφο απ' όλη την Αυτοκρατορία, τις Τελετές για τη Στέψη της Βασίλισσας Ελισάβετ Β' στις 2 Ιουνίου 1953. Τη μέρα που ο 15χρονος μαθητής Ευαγόρας Παλληκαρίδης σκαρφάλωσε στα προπύλαια του Ιακωβείου Σταδίου και κατέβασε τη βρετανική σημαία. Τέσσερα χρόνια προτού ο Ευαγόρας, αντάρτης της ΕΟΚΑ, ανέβει στην Αγχόνη των Εγγλέζων. Οι Εγγλέζοι το 1953 είχαν συλλάβει κι έσυραν στα δικαστήρια τον Γαλατόπουλο, ως «υποκινητή» της μαθητικής εξέγερσης της 2ας Ιουνίου 1953.

Τ Ο Ν ΕΙΧΑΝ ξανά φυλακίσει τον Γαλατόπουλο το 1931 ώς το 1936 ως «υποκινητή» της Εξέγερσης των Οκτωβριανών, επειδή εξώθησε τους κατοίκους του Πισσουρίου να πυρπολήσουν τον εκεί Αστυνομικό Σταθμό των Άγγλων. Ο Γαλατόπουλος το 1942 πρωτοστάτησε στην ίδρυση της Παναγροτικής Ενώσεως Κύπρου (ΠΕΚ). Το 1943 εξελέγη 1η φορά δήμαρχος Πάφου κι επανεξελέγη το 1946 και το 1949 ως το 1953. «Παρέλαβε την Πάφο χωριό και την κατέστησε πόλη». Το 1943 ίδρυσε την Παγκύπρια Ελληνική Σοσιαλιστική Πρωτοπορία (ΠΕΣΠ), αντίθετος με τους τότε δεξιούς και τους τότε ΑΚΕΛιστές. Στην ΠΕΣΠ εντάχθηκε, μαθητής ακόμα, ο μετέπειτα ήρωας της ΕΟΚΑ, Κυριάκος Μάτσης, που αρθρογραφούσε και στη «Νέα Πολιτική Επιθεώρηση» του Γαλατόπουλου.

Κ Ο Ρ Υ Φ Α Ι Ο ΒΙΒΛΙΟ του Γαλατόπουλου γραμμένο από τον ίδιο στις φυλακές, στ' αγγλικά, με στόχο να εκδοθεί στο Λονδίνο για να διαφωτίσει τον αγγλικό λαό για τις βρομιές της αποικιοκρατίας στην Κύπρο, άγνωστο επί 65 χρόνια, μεταφράστηκε κι εκδόθηκε το 2011 απ' τις εκδόσεις Κ. Επιφανίου, μ' επιμέλεια Ανδρέα Μακρίδη και τον τίτλο «Στις Φλόγες του Κυβερνείου - Το ανέκδοτο ημερολόγιο του Χριστόδουλου Γαλατόπουλου για την Εξέγερση του Οκτωβρίου του 1931»...

Φ Ε Τ Ο Σ το Θεατρικό Εργαστήρι του Πανεπιστημίου Κύπρου ανέδειξε σε δραματοποίηση του καθηγητή Μιχάλη Πιερή ένα άλλο κορυφαίο επικό ποιητικό έργο του Γαλατόπουλου, που έγραψε στις φυλακές των Εγγλέζων. Το «Παγκόσμιο Άσμα - Προμηθέας Δεσμώτης», με αλλεπάλληλες παραστάσεις στο Αρχοντικό Αξιοθέας της Λευκωσίας, στην Πάφο και στην Κρήτη.

Π Ρ Ι Ν ΑΠΟ 35 χρόνια, το 1983, είχε εκδοθεί το βιβλίο «Ανθολογία Κειμένων - Η Κυπριακή Εξέγερση του 1931» των Γιώργου Χατζηκωστή, Κύπρου Χρυσάνθη και Ελευθέριου Ευγενίου. Ήταν το πρώτο από τα πιο πρόσφατα βιβλία για την Εξέγερση του '31. Ακολούθησε το 2002 το βιβλίο «Τα Οκτωβριανά» του αγωνιστή Πέτρου Στυλιανού και το 2004 «Η Εξέγερση του Οκτώβρη 1931» που συνέγραψαν ο αείμνηστος αγωνιστής Βίας Λειβαδάς με τον συναγωνιστή του Γιάννη Σπανό και τον ιστορικό Πέτρο Παπαπολυβίου.

Η καρέκλα έφαε τον Κοτζιά

Η καρέκλα υπεράνω όλων στην πολιτική. Αυτό επιβεβαιώθηκε πανηγυρικά τις τελευταίες ημέρες στην Αθήνα, όταν ο Αλέξης Τσίπρας δέχθηκε να θυσιάσει τον ΥΠΕΞ Νίκο Κοτζιά για χάρη της συνέχισης της συγκυβέρνησης με τον Πάνο Καμμένο. Προτίμησε τον Καμμένο και μετέτρεψε τον Κοτζιά σε... καμένο (χαρτί). Αφορμή η συμφωνία των Πρεσπών για το Μακεδονικό. Ο Κοτζιάς θεωρείται ο άνθρωπος πίσω από τη συμφωνία, την οποία ο Καμμένος πολεμούσε όπως μπορούσε και αυτό οδήγησε στη μοιραία κόντρα των δύο, η οποία κορυφώθηκε στο τελευταίο Υπουργικό Συμβούλιο. Ο Ν. Κοτζιάς, οργισμένος που ο Τσίπρας δεν τον κάλυψε, παραιτήθηκε, με τον Καμμένο να αναδεικνύεται ουσιαστικά νικητής της σύγκρουσης. Έτσι θα συνεχιστεί αυτή η αφύσικη σύμπραξη του αριστερού (όχι και τόσο αριστερού, τελικά) ΣΥΡΙΖΑ με τους ακροδεξιούς ΑΝΕΛ μέχρι το τέλος της θητείας της κυβέρνησης, σε ένα χρόνο από σήμερα. Ο Αλέξης Τσίπρας παρατείνει όσο μπορεί τη ζωή της κυβέρνησης, γνωρίζοντας το σίγουρο εκλογικό Βατερλώ που τον περιμένει. Έτσι επέλεξε να... θάψει τον Υπουργό Εξωτερικών («βαθιά να με θάψουν θέλησαν, ξέχασαν ότι είμαι σπόρος», έγραψε ο κ. Κοτζιάς στο Twitter). Έτσι είναι, κύριε Νίκο μου. Ο σκοπός αγιάζει τα μέσα. Ή, καλύτερα, ο... Σκοπιανός αγιάζει τα μέσα.

ΚΥΠΡΟΦΡΕΝΗΣ

Τι θα συζητήσει με τον Μουσταφά;

Διευθετήθηκε, λοιπόν, για τις 26 Οκτωβρίου η συνάντηση Αναστασιάδη - Ακιντζί, υπό παράξενες, ομολογουμένως, συνθήκες. Ως τι θα συναντήσει τον Ακιντζί ο Πρόεδρος; Ως υπό αναίρεση και υπονομευόμενο από την Άγκυρα ηγέτη των Τουρκοκυπρίων; Διότι είναι γνωστό ότι προωθείται από το τουρκικό καθεστώς ο Κουντρέτ Οζερσάι ως αντικαταστάτης του Ακιντζί. Η κίνηση του Προέδρου να τον συναντήσει μπορεί να θεωρηθεί και ως ένα είδος «ψήφου εμπιστοσύνης» προς τον Λεμεσιανό παλιόφιλο. Εκτός αν ο Νίκαρος το έκανε για να... πικάρει τον Αβέρωφ, ο οποίος είχε συνάντηση με τον Οζερσάι στη Νέα Υόρκη, όπου ήπιαν και «καφέ Αμερικάνο». Τέλος πάντων. Υπό όποια ιδιότητα και να συναντήσει τον Ακιντζί ο κ. Αναστασιάδης, η ουσία δεν αλλάζει. Ο κατοχικός ηγέτης δεν μπορεί να κάνει καμιά κίνηση χωρίς τη συγκατάθεση της κατοχικής δύναμης. Η αιζέντα της συνάντησης δεν έγινε ακόμα γνωστή. Αναμένεται, όμως, να συζητηθεί και η πρόταση του Προέδρου για χαλαρή ομοσπονδία, για την οποία έχει εκφράσει ενδιαφέρον ο Ακιντζί, παρ' όλο που ο Οζερσάι την χαρακτήρισε ως μπλόφα των Ελληνοκυπρίων για να μη μοιραστούν την εξουσία με τους Τουρκοκύπριους. Δεν ξέρω αν άλλαξε, στο μεταξύ, ιδέα ο Ακιντζί και δεν ενδιαφέρεται πλέον να συζητήσει με τον Πρόεδρο τη χαλαρή ομοσπονδία. Αλλά, είπαμε. Καμιά σημασία δεν έχει. Διότι και να συμφωνήσουν σε χαλαρή ομοσπονδία, θα την φάει τελικά η... σκληρή τουρκική παρασπονδία.

ΚΥΠΡΟΦΡΕΝΗΣ

Εξ Απορρήτων

ΜΕ ΤΑ ΝΕΥΡΑ... ΣΠΑΣΜΕΝΑ

Δεν τελειώνει με τίποτε ο καθημερινός εφιάλτης της κυκλοφοριακής συμφόρησης στην πρωτεύουσα. Ιδιαίτερα μεταξύ των ωρών 7.15-9.15 π.μ. δεκάδες χιλιάδες άνθρωποι υποβάλλονται σε ανείπωτο μαρτύριο μέχρι να πάνε στη δουλειά τους. Κι όταν τα καταφέρουν να πάνε, προχωρώντας συνεχώς με την πρώτη ταχύτητα, διαπιστώνουν ότι είτε έχουν σπάσει το αυτοκίνητό τους είτε έχουν σπάσει... τα νεύρα τους. Ή και τα δύο. Θα έπρεπε, τουλάχιστον, οι αρμόδιοι να επινοήσουν τρόπους ανακούφισης των οδικώς πασχόντων. Το Υπουργείο Συγκοινωνιών ή και ο Δήμος Λευκωσίας θα μπορούσαν να οργανώσουν ειδικά συνεργεία, τα οποία να περιοδεύουν στους δρόμους με τη μεγαλύτερη κυκλοφοριακή συμφόρηση και να προσφέρουν στους αναμένοντες στωικά οδηγούς δωρεάν... πρωινό ρόφημα. Ή ακόμα και δωρεάν... ξύρισμα, αφού υπάρχει επαρκής χρόνος και γι' αυτό. Από την άλλη, τι είδους δικαιοσύνη είναι αυτή; Όταν τρέχεις πέραν του ορίου ταχύτητας, σε αρπάζει η Αστυνομία και σου ρίχνει ένα τσουχτερό πρόστιμο. Όταν όμως πήξεις στον δρόμο και καθηλώνεσαι με τις ώρες, κανονικά θα έπρεπε να έχεις κι εσύ, ταλαιπωρημένε πολίτη, το δικαίωμα να ρίχνεις ένα ανάλογο τσουχτερό πρόστιμο σ' αυτούς που είναι υπεύθυνοι για το πήξιμό σου. Ακούγεται σαν τραγική ειρωνεία η προειδοποίηση της Αστυνομίας ότι θα καταγγέλλει τους οδηγούς που παρέλειψαν να ανανεώσουν τις άδειες κυκλοφορίας. Μα, ποιας... κυκλοφορίας, άνθρωποί μου;

ΤΑΛΑΙΠΩΡΗΜΕΝΟΣ

ΣΙΓΑ ΠΟΥ ΘΑ ΑΝΑΛΗΦΘΟΥΝ ΕΥΘΥΝΕΣ

«Ο Συνεργατισμός δεν απεβίωσε από φυσικά αίτια, δολοφονήθηκε με κακούς χειρισμούς των Αρχών της Δημοκρατίας», ήταν το πόρισμα της «νεκροψίας» που διενήργησε ο πρώην Διοικητής της Κεντρικής Τράπεζας, Αθανάσιος Ορφανίδης, ο οποίος κατέθεσε με τηλεδιάσκεψη την Τετάρτη ενώπιον της Ερευνητικής Επιτροπής. Ο κ. Ορφανίδης επέρριψε τις μεγαλύτερες ευθύνες στην Κυβέρνηση Χριστόφια, η οποία, όπως ανέφερε χαρακτηριστικά, αντί να δώσει 300 εκατομμύρια ευρώ για τις κεφαλαιακές ανάγκες του Συνεργατισμού, δανείστηκε... από τον ξηπετισμένο Συνεργατισμό 670 εκατομμύρια ευρώ για να πληρωθούν οι μισθοί των δημοσίων υπαλλήλων. Είναι πλέον σαφές ότι η Κυβέρνηση Χριστόφια βαρύνεται με ασήκωτες ευθύνες για την καταστροφική πορεία του Συνεργατισμού, όπως, βεβαίως, και η σημερινή Κυβέρνηση που φρόντισε να επιταχύνει το κλείσιμό του. Φαντάζομαι ότι το πόρισμα της Ερευνητικής θα καταγράφει αυτές τις ευθύνες, καθώς και τις παρεμβάσεις των κομμάτων που συνέβαλαν στην κακοδιαχείριση του Συνεργατισμού. Απ' εκεί και πέρα, μη με ρωτάτε αν θα αναλάβει κανένας τις πολιτικές ευθύνες που του αναλογούν. Θα επαναλάβω απλώς το πρόσφατο σχόλιο του Γενικού Εισαγγελέα για το πόρισμα μιας άλλης Ερευνητικής Επιτροπής, εκείνης για την κατάρρευση της οικονομίας: «Έχουν διαπιστωθεί και έχουν κατανεμηθεί ευθύνες πολιτικές, ευθύνες εποπτικές και άλλες, οι οποίες, όμως, δυστυχώς, δεν φαίνεται να έχουν αναληφθεί από κανένα». Ε, τώρα πιστεύετε ότι θα αναληφθούν;

ΜΠΟΞΕΡ

ΞΟΥΤ, ΞΟΥΤ, ΚΟΜΜΑΤΑ!

Πέτε μας τζιαι κανέναν νέον, ρε κοπέλια. Η μεγάλη πλειοψηφία των Κυπρίων, λέει, δεν έχει καμία εμπιστοσύνη προς τα πολιτικά κόμματα. Αυτό είναι το συμπέρασμα στο οποίο καταλήγει το τελευταίο Ευρωβαρόμετρο. Με ποσοστό γύρω στο 80%, οι Κύπριοι εκφράζουν τη δυσαρέσκειά τους απέναντι στα κόμματα, την ίδια ώρα που μόνο το 16% τα εμπιστεύεται. Η απαρέσκεια των πολιτών προς τα κόμματα και τους πολιτικούς δεν έχει υποχωρήσει καθόλου, παρά τις υποσχέσεις των πολιτικών ότι πήραν τα μηνύματα από την τεράστια αποχή των προηγούμενων εκλογών και ότι θα προσπαθούσαν να ξανακερδίσουν την εμπιστοσύνη των πολιτών. Τις τελευταίες ημέρες καταβάλλεται κάποια προσπάθεια από ορισμένα κόμματα για εισαγωγή της οριζόντιας ψηφοφορίας, ως ενός τρόπου που θα μπορούσε να αποκαταστήσει έστω και σε κάποιο βαθμό αυτήν την εμπιστοσύνη. Υπάρχουν όμως πολλές αμφιβολίες κατά πόσον η πρόταση θα εξασφαλίσει την απαιτούμενη πλειοψηφία για να εγκριθεί, ώστε να ισχύσει στις ευρωεκλογές του ερχόμενου χρόνου. Θα αρχίσει να συζητείται και όταν ολοκληρωθεί η συζήτηση, η οποία μπορεί να πάρει και μήνες, θα μας πούνε ότι δεν είναι σωστό να αλλάζει ο εκλογικός νόμος λίγο πριν από εκλογική αναμέτρηση. Η αλήθεια, πάντως, είναι πως ό,τι κι αν κάνουμε, δεν γλιτώνουμε με τίποτε από τους πολιτικούς. Και, δυστυχώς, ούτε και η... πολιτική γλυτώνει.

ΑΚΟΜΜΑΤΙΣΤΟΣ

Πλάι στις αείμνηστες Κυπριακές Αερογραμμές

Ο αετός πεθαίνει στον αέρα και οι αεροπορικές εταιρείες πεθαίνουν στο έδαφος. Πέθανε η Eurocypria, πέθαναν οι Κυπριακές Αερογραμμές, τώρα πέθανε ξαφνικά και η Cobalt. Και φυσικά δεν πρέπει να ξεχνάμε και την περιβόητη «Ήλιος». Η Cobalt ξεκίνησε με πολύ καλούς οιωνούς τον Ιούλιο του 2016, ως μία από τις διαδόχους των αείμνηστων Κυπριακών Αερογραμμών, και κατέληξε κι αυτή σε διπλανό τάφο τον Οκτώβριο του 2018, αφήνοντας μετέωρους χιλιάδες επιβάτες, και στέλνοντας στην ανεργία εκατοντάδες ανθρώπους. Θα είναι ενδιαφέρον να μάθουμε ποιες ήταν οι αιτίες για την κατάρρευση της Cobalt, της μεγαλύτερης αεροπορικής εταιρείας της Κύπρου, όπως αυτοδιαφημιζόταν. Γιατί, όπως και να το κάνουμε, το απότομο κλείσιμό της δημιουργεί αρνητικές εικόνες γενικότερα για την Κύπρο και την αξιοπιστία των αερομεταφορέων της. Χωρίς να υπολογίζουμε και το κόστος που θα επωμιστεί το κράτος και γενικότερα η κυπριακή οικονομία και που εκτιμάται ότι θα ξεπεράσει τα 20 εκατομμύρια ευρώ. Το θέμα είναι ότι βάζουν πλέον το χέρι τους στην τσέπη μας και ιδιωτικές εταιρείες. Δεν είναι μόνο η αεροπορική Cobalt. Είναι και η ασφαλιστική Olympic, με έδρα την Κύπρο και εργασίες στη Βουλγαρία, η οποία χρεοκόπησε και θα πρέπει να πληρώσουν οι Κύπριοι φορολογούμενοι εκατομμύρια. Κάποιοι αρμόδιοι θα πρέπει να ελέγχουν αυστηρότερα αυτούς στους οποίους δίνουν άδειες λειτουργίας με έδρα την μπανανία μας, διότι όταν παττίσουν πληρώνουμε εμείς οι χάχες το «μάρμαρο».

ΚΥΠΡΟΦΡΕΝΗΣ

Η ExxonMobil και ο Γκουτέρες

Μπορεί η Τουρκία να εξαπολύει νέες απειλές και να ξαναστέλνει το πειρατικό «Μπαρμπαρός» στην κυπριακή ΑΟΖ, αλλά ούτε που ιδρώνει το αφτί του αμερικανικού ενεργειακού κολοσσού ExxonMobil. Προχωρεί κανονικά στους σχεδιασμούς του για να ξεκινήσει μέχρι το τέλος του χρόνου τη γεώτρηση στο τεμάχιο 10. Και μάλιστα ο Πρόεδρος της εταιρείας, Stephen Greenlee, σε δηλώσεις στο πρακτορείο Bloomberg, υπογράμμισε ότι η ExxonMobil περιλαμβάνει τη δραστηριότητά της στην κυπριακή ΑΟΖ ανάμεσα στις σημαντικότερες και τις πιο ελπιδοφόρες. Α, μίστερ Greenlee, θα σας μαλώσει ο Αντόνιο Γκουτέρες γι' αυτές τις δηλώσεις σας. Δεν είδατε την πρόσφατη έκθεσή του, όπου σας καταλογίζει εκ των προτέρων ευθύνες για την πιθανή ένταση που θα προκληθεί με τη γεώτρησή σας και για την πιθανή αποτυχία μιας νέας διαπραγματευτικής προσπάθειας; Ήταν σαφής στην έκθεσή του ο Γκουτέρες: «Οι νέοι γύροι διερευνητικών γεωτρήσεων, που έχουν προγραμματιστεί για το τελευταίο τρίμηνο του 2018, θα μπορούσαν να οδηγήσουν σε νέες εντάσεις και να περιπλέξουν σημαντικά τις προοπτικές για διάλογο μεταξύ των μερών». Λοιπόν. Ο Γ.Γ. του ΟΗΕ να περιοριστεί στο Κυπριακό και να μην προσπαθεί να αναμείξει τα παπούτσια με τα σώβρακα. Το φυσικό αέριο δεν έχει καμιά σχέση με το Κυπριακό και κακώς το βάζει ο ίδιος στο τραπέζι των διαπραγματεύσεων. Κύριε Χριστοδουλίδη μου, ξέρουμε ότι είσαστε ιδιαιτέρως ευγενικός, αλλά πρέπει να υποδείξετε στον Γκουτέρες να μη βλαστά εκεί που δεν τον σπέρνουν.

ΜΠΟΞΕΡ

Η «ΧΑΛΑΡΗ» ΣΤΟ ΜΕΝΟΥ ΤΟΥ ΕΘΝΙΚΟΥ

Ο Πρόεδρος Αναστασιάδης, μιλώντας στο Συνέδριο «Προεδρική Δημοκρατία Vs Προεδρευομένη Κοινοβουλευτική Δημοκρατία», που οργάνωσαν τα κοινοβούλια Κύπρου και Ελλάδας, εισηγήθηκε να διοργανωθεί μια ανάλογη Ημερίδα, κατά την οποία να εξεταστούν τα θέματα της ομοσπονδίας, της συνομοσπονδίας, τι σημαίνει αποκέντρωση εξουσιών κ.λπ. Στην ουσία ο Πρόεδρος επιβεβαίωσε ότι δεν ξέρουμε τι θέλουμε (ή, καλύτερα, θέλουμε αυτό που δεν ξέρουμε) και θα πρέπει να συζητήσουμε, στο πλαίσιο... Ημερίδων, ποια ακριβώς ομοσπονδία θέλουμε, πόσο χαλαρή ή πόσο σφριγηλή τη θέλουμε, και άλλα παρόμοια. Ο ίδιος ο Πρόεδρος προκάλεσε μεγαλύτερη σύγχυση στον λαό, με την πρόσφατη πρότασή του για χαλαρή ομοσπονδία, κάτι που απέρριψε ακόμα και ο μέχρι πρότινος σύμμαχός του στο Κυπριακό, το ΑΚΕΛ. Προβλέπεται ότι στο Εθνικό Συμβούλιο, που θα συνέλθει μεθαύριο, θα επικρατεί... χαλαρή βαροβαθμίδα, η οποία θα προκαλέσει καταιγίδες γύρω από το θέμα της χαλαρής ομοσπονδίας. Το ερώτημα είναι εάν θα επιμένει ο Πρόεδρος στην ιδέα του και θα προχωρήσει να τη συζητήσει με τον Ακιντζί, ή εάν θα την εγκαταλείψει υπό το βάρος των αντιδράσεων των κομμάτων της αντιπολίτευσης. Πάντως, ο Γκουτέρες στην τελευταία έκθεσή του, όπου κάνει λόγο για «νέες ιδέες», φαίνεται να... «μαρινάρει» την πρόταση Αναστασιάδη, για να την ετοιμάσει για ψήσιμο. Απ' εκεί και πέρα, αν θα μας τη σερβίρουν κιόλας, δεν είναι ακόμα βέβαιο.

ΜΠΟΞΕΡ

ΓΙΑΤΡΟΙ ΜΕ ΕΦ' ΟΠΛΟΥ... ΝΥΣΤΕΡΙ

Πόλεμος μαίνεται πάλι γύρω από το ΓεΣΥ και εγώ, ως πολεμικός ανταποκριτής, περιγράφω τις πολεμικές εικόνες που βλέπω.
Ο στρατός των γιατρών (ή μέρους των γιατρών, για να είμαστε ακριβείς) του ιδιωτικού τομέα έχει εξαπολύσει γενική επίθεση εναντίον του κάστρου του ΓεΣΥ, μέσα στο οποίο έχουν οχυρωθεί πολλές χιλιάδες ξυπόλυτοι, ταλαιπωρημένοι, φτωχοί, πονεμένοι και απελπισμένοι ασθενείς. Στις πολεμικές επιχειρήσεις προηγείται τάγμα χειρουργών με εφ' όπλου νυστέρια και σύριγγες. Ακολουθεί μονάδα ψυχολογικού πολέμου με συνθήματα προς τους πολιορκημένους, όπως:
«Ρε σεις, ξεχάστε το Γεσύ,
η Υγεία σας για πάντα θα νοσεί»!
Την ίδια ώρα, ρίχνονται ενέσεις με αναισθητικό εναντίον των ασθενών μέσα στο κάστρο, ενώ οι πιο καλοπληρωμένοι από τους γιατρούς προσπαθούν να ανεβούν με πολύ υψηλές κλίμακες πάνω στα τείχη, για να αλώσουν το κάστρο του ΓεΣΥ. Σημειώνεται ότι οι κλίμακες αυτές αντιστοιχούν στις αμοιβές που απαιτούν οι «κακομαθημένοι» γιατροί, όπως τους αποκάλεσε ο Γιώργος Παμπορίδης. Επίσης ειδικευμένα συνεργεία προσπαθούν να σκάψουν κάτω από το κάστρο, για να το υπονομεύσουν και να το ανατινάξουν με εκρηκτικές ύλες, που κατασκευάστηκαν με διάφορα ακριβά φάρμακα. Οι πολιορκημένοι ανησυχούν ότι το κάστρο όπου να 'ναι θα πέσει και θα βρεθούν στο έλεος των πολιορκητών. Η πολιορκία εντείνεται συνεχώς, όσο πλησιάζει η μέρα έναρξης εφαρμογής του ΓΕΣΥ.
Μείνετε μαζί μας, γιατί η πολεμική μας ανταπόκριση θα έχει και συνέχεια...

ΚΥΠΡΟΦΡΕΝΗΣ

Ο βασιλιάς Άγγλος... πρέσβης

* Α, πα, πα. Νομίζαμε ότι οι αποικιοκράτες έφυγαν από το νησί. Ουδέποτε, όπως είπε και κάποιος εξ αυτών με άλλη ευκαιρία, αλλά μία είναι η ουσία. Ότι ποτέ δεν θέλησαν να μας αφήσουν ελεύθερους οι Άγγλοι. Μάλιστα, η λαγνεία κάποιων σε οτιδήποτε εγγλέζικο είναι παροιμιώδης. Στο πλαίσιο αυτό κινείται και ο Άγγλος πρέσβης, που πιστεύει ότι τον θεωρούμε βασιλιά της Κύπρου.
* Που βγαίνει σε έντυπα και κανάλια για να μας προειδοποιήσει για τα μελλούμενα, να μας νουθετήσει και να οδηγήσει λες και είμαστε άνθρωποι χωρίς αντίληψη και βούληση. Έτσι και αυτήν τη φορά ο Άγγλος πρέσβης μάς προειδοποίησε να προετοιμαστούμε γιατί θα αρχίσουν οι πιέσεις για το Κυπριακό. Εμάς κάτι σαν φιρμάνι του βασιλιά προς τους υπηκόους του, μας φάνηκε η συνέντευξή του.

* Μην περιμένετε ότι θ' αντιδράσει κάποιος εκ των πολιτικών μας. Αυτοί είναι προετοιμασμένοι, αφού τους τα λέει και κατ' ιδίαν και υπακούουν στον βασιλιά χωρίς να βγάζουν άχνα. Ιδιαίτερα ο Πρόεδρος της Δημοκρατίας και η κυβέρνησή του, αλλά και η πλειοψηφία των κομμάτων δεν πάνε πίσω, αφού μπορεί κάποτε να αναθεμάτιζαν τους Άγγλους, αλλά έγιναν θαυμαστές τους και τρελοί από αγάπη προς τους βασιλείς. Υπακούουν στις εντολές και θεωρούν τη βασίλισσα ως την ελκυστικότερη... γυναίκα.

Ξιουρ.

ΕΡΕΥΝΗΤΙΚΗ
Στα χέρια της Επιτροπής ο καυτός φάκελος για συμφωνία με Αλταμίρα
ΟΙΚΟΝΟΜΙΑ /// 20

ΑΝΑΛΥΣΗ
Οι στόχοι της Ε.Ε. για Ευρυζωνικότητα και οι Κύπριοι παίκτες
ΟΙΚΟΝΟΜΙΑ /// 18

ΠΡΟΓΡΑΜΜΑ
«Παντρεύουν» αρχαιολογία και τουρισμό αξιοποιώντας την ψηφιακή τεχνολογία
ΟΙΚΟΝΟΜΙΑ /// 21

ΑΥΤΟΙ ΔΙΕΚΔΙΚΟΥΝ ΤΑ ΜΕΓΑΛΑ ΕΡΓΑ ΤΟΥ ΔΗΜΟΣΙΟΥ

Μεγαθήρια σε θέση μάχης

Φουντώνει ο ανταγωνισμός στις Κατασκευαστικές για το 2019. Στα σκαριά συνεργασίες αλλά και κόντρες για τα έργα-μαμούθ του κρατικού προϋπολογισμού.

ΣΩΚΡΑΤΗΣ ΙΩΑΚΕΙΜ
socratis79@gmail.com

Την υλοποίηση μεγάλων έργων υποδομής προβλέπει ο κρατικός προϋπολογισμός για το 2019, όπως αυτός ετοιμάστηκε και κατατέθηκε στη Βουλή των Αντιπροσώπων. Συγκεκριμένα, μεταξύ άλλων περιλαμβάνονται μεγάλα οδικά έργα, όπως:

•Α' Φάση του Περιμετρικού Αυτοκινητοδρόμου Λευκωσίας.

•Α' Φάση του Αυτοκινητοδρόμου Λεμεσού-Σαϊτά.

•Δρόμος Πάφου - Πόλης.

Πιο συγκεκριμένα, στα τέλη του 2018 αναμένεται να αρχίσει η κατασκευή του περιμετρικού Λευκωσίας, ενός αυτοκινητοδρόμου 32 χλμ, που θα συνδέει τους αυτοκινητοδρόμους που καταλήγουν στη Λευκωσία. Στον προϋπολογισμό του κράτους για το τρέχον έτος εντάχθηκε και το πρώτο τμήμα του δρόμου Πάφου - Πόλης Χρυσοχούς από Αγία Μαρινούδα μέχρι το Στρουμπί. Το κόστος υπολογίζεται να είναι της τάξεως των €60 εκ. (πλέον ΦΠΑ) και η διάρκεια κατασκευής του τρία χρόνια.

Άλλα μεγάλα έργα

Ακόμη στον προϋπολογισμό ο Χάρης Γεωργιάδης και το επιτελείο του συμπεριέλαβαν τα εξής:

•Πανεπιστημιακές και ερευνητικές υποδομές.

•Το νέο Αρχαιολογικό Μουσείο.

•Το νέο κτήριο της Βουλής.

•Το νέο Κρατικό Χημείο.

•Το νέο ποδοσφαιρικό Γήπεδο Λεμεσού.

•Την Τεχνική Σχολή Αγίου Λαζάρου Λάρνακας.

•Έργα ενεργειακής υποδομής στο Βασιλικό.

•Έργα αναβάθμισης Αστικών Κέντρων και άλλα ώριμα αναπτυξιακά έργα, που έχουν τροχοδρομηθεί για όλες τις επαρχίες, περιλαμβανομένων και συγχρηματοδοτούμενων έργων.

Αυτοί που διεκδικούν τα κρατικά συμβόλαια

Με βάση τα τελευταία διαθέσιμα στοιχεία του Τμήματος Δημοσίων Έργων, τα 38 κρατικά συμβόλαια για οδικά, θαλάσσια και οικοδομικά έργα (που είτε βρίσκονται υπό κατασκευήν, είτε αναμένεται να αρχίσουν τα κατασκευαστικά έργα) έχουν κατακυρωθεί σε πέραν των 20 εργοληπτικών εταιρειών ή κοινοπραξιών.

Οι κυριότεροι παίκτες του κατασκευαστικού τομέα, με βάση τα στοιχεία τα οποία επεξεργάστηκε η «Σ», είναι οι:

1. A. Panayides Contracting Public Ltd
2. Cybarco Ltd
3. Lois Builders
4. Cyfield Development
5. GCC
6. Nemesis Εργοληπτική
7. C. Kasinos and Son
8. Iakovou Construction
9. P. Demou & D. Pareklisitis
10. Αντώνης Στατούρας Λτδ
11. Κυριάκος Χατζήκυριακος και Υιοι
12. Eltyinia
13. Prenecon Green Energy
14. A.N. Ioannou
15. Όμηρος και Αρτυματάς
16. ΚΟΚΙΑΣ ΛΤΔ
17. Μάκης Σαββίδης & Υιοί

Πρωτιά για Cyfield και A. Panayides

Τα περισσότερα έργα του δημοσίου την τελευταία διετία, και συγκεκριμένα πέντε έργα, τα έχει αναλάβει η Cyfield Development, ακολουθεί με τέσσερα έργα η κοινοπραξία Cybarco-A. Panayides, ενώ από δύο συμβόλαια κλείδωσαν η GCC, η κοινοπραξία ΚΕΠΑ Αττικής - Cyfield Development Puplic Ltd, η κοινοπραξία SEMESCO - ATLAS PANTOU, η Iakovou Construction, Αντώνης Στατούρας Λτδ και A. Panayides.

Σε ό,τι αφορά τα συμβόλαια με τη μεγαλύτερη αξία, η A. Panayides βρίσκεται στην πρώτη θέση με €23,3 εκ., ακολουθούμενη από τη Cyfield Development με €20 εκ. και τη Cybarco με €15 εκ.

Τα μεγαλύτερα σε αξία έργα

Τα μεγαλύτερα σε αξία έργα, τα οποία κατακυρώθηκαν, είναι:

•Επέκταση Γενικού Νοσοκομείου Λάρνακας αξίας €20,1 εκατ. και έχει κατακυρωθεί στην A. Panayides Contracting Public Ltd.

•Παράλληλος δρόμος με το Νέο Λιμάνι Λεμεσού, Μελέτη/Κατασκευή (Συγχρηματοδοτούμενο) αξίας €14,6 εκατ. και έχει κατακυρωθεί στη Cybarco Ltd.

•Λεωφόρος Αγλαντζιάς και μέρος των λεωφόρων Λάρνακος και Αμμοχώστου στην Αγλαντζιά (Συμβόλαιο Αρ. PS/C/585) αξίας €11,9 εκατ. και έχει κατακυρωθεί στην κοινοπραξία Lois Builders Ltd & Phoenix Constr. Ltd.

•Κατασκευή δρόμου που θα συνδέει το λιμάνι Λεμεσού με τον αυτοκινητόδρομο Λεμεσού - Πάφου, αξίας €9,7 εκατ. και έχει κατακυρωθεί στη Νέμεσις Εργοληπτική Δημόσια Εταιρεία Λτδ.

•Δημοτικό Θέατρο Λευκωσίας, αξίας €8,7 εκατ. και έχει κατακυρωθεί στη Cyfield Development Public Ltd.

•Βελτίωση της λεωφόρου Τσερίου στον Στρόβολο (Συμβόλαιο Αρ. PS/C/662) αξίας €6,8 εκατ. και έχει κατακυρωθεί στη Cyfield Development Public Ltd.

Κτίζονται κοινοπραξίες

Ο ανταγωνισμός πάντως αναμένεται να φουντώσει το 2019, καθώς περιλαμβάνονται αρκετά αναπτυξιακά έργα, με κύκλους της αγοράς να διατυπώνουν την άποψη πως θα δούμε περισσότερες κοινοπραξίες να διεκδικούν τα μεγάλα projects, παρά μεμονωμένες προσφορές. Σημειώνεται ότι στην εγχώρια οικοδομική βιομηχανία δραστηριοποιούνται σήμερα περίπου 2.300 εγγεγραμμένοι εργολάβοι (κατέχουν άδεια άσκησης του επαγγέλματός τους) και μπορούν νόμιμα να εκτελέσουν ένα οικοδομικό ή/και τεχνικό έργο. Με τον όρο «τεχνικό έργο» εννοούμε την κατασκευή έργων υποδομών, οδοποιίας και γενικά έργων πολιτικής μηχανικής.

Ο πολλά υποσχόμενος κρατικός προϋπολογισμός για το 2019 έλαβε την έγκριση του Υπουργικού Συμβουλίου και αναμένεται να τεθεί ενώπιον της Βουλής των Αντιπροσώπων για ψήφιση λίγο πριν από τα Χριστούγεννα.

www.pwc.com.cy

pwc

Cyprus Annual Review 2018

You can download the report at:
www.pwc.com.cy/annual-review

Πολιτογραφήσεις και τομέας ακινήτων

ΤΑΣΟΣ ΓΙΑΣΕΜΙΔΗΣ*
anastasis.yiasemides@kpmg.com.cy

Η ΕΞΩΓΕΝΗΣ ΖΗΤΗΣΗ ΣΤΑΔΙΑΚΑ ΑΝΑΜΕΝΕΤΑΙ ΝΑ ΠΕΡΙΟΡΙΣΤΕΙ, ΕΙΤΕ ΛΟΓΩ ΩΡΙΜΑΝΣΗΣ ΤΗΣ ΑΓΟΡΑΣ ΕΙΤΕ ΛΟΓΩ ΠΡΟΒΛΗΜΑΤΩΝ, ΠΟΥ ΠΡΟΚΑΛΕΙ Η ΟΙΚΟΝΟΜΙΚΗ ΕΠΙΒΡΑΔΥΝΣΗ ΣΕ ΜΕΡΙΚΕΣ ΧΩΡΕΣ

Είναι γεγονός ότι το πρόγραμμα πολιτογραφήσεων κατάφερε να προσελκύσει σημαντικό αριθμό ξένων επενδυτών στην Κύπρο και βοήθησε τα μέγιστα την οικονομία να ανακάμψει. Σημειώνεται πως σε κάποιες περιπτώσεις που αναφέρθηκαν υπερβολές στις αδειοδοτήσεις έργων και αυξήσεις των τιμών, ενδεχομένως η απάντηση να είναι θετική.

Είναι επίσης φυσικό ότι η οικονομία κάνει κύκλους, όπως και ο κάθε τομέας, οπότε δεν αναμένει κανένας ότι θα συνεχιστεί επ' άπειρον η αύξηση του κύκλου εργασιών των κατασκευαστικών εταιρειών. Εξάλλου, η εξωγενής ζήτηση σταδιακά αναμένεται να περιοριστεί, είτε λόγω ωρίμανσης της αγοράς είτε λόγω προβλημάτων που προκαλεί η οικονομική επιβράδυνση σε μερικές χώρες από τις οποίες προέρχονται οι επενδυτές.

Τα στατιστικά στοιχεία

Ενδεικτική της μέχρι τώρα ενίσχυσης του κλάδου των ακινήτων είναι η αύξηση στον αριθμό των αγοραπωλητήριων εγγράφων που κατατέθηκαν στο Τμήμα Κτηματολογίου. Την ίδια στιγμή, τους πρώτους επτά μήνες του 2018 η αδειοδότηση νέων οικοδομικών έργων από τις αρμόδιες υπηρεσίες παρουσιάζει σημαντική αύξηση, με την αξία τους να φθάνει το €1 δις. Σύμφωνα με τη Στατιστική Υπηρεσία, το εμβαδόν των αδειοδοτηθέντων έργων παγκυπρίως παρουσίασε αύξηση 25,5% την περίοδο Ιανουαρίου - Ιουλίου 2018, φθάνοντας στις 970,6 χιλ. τετραγωνικά μέτρα από 773,3 χιλ. την αντίστοιχη περίοδο του 2017. Όπως αναφέρεται, οι άδειες οικοδομής θεωρούνται καλή ένδειξη της μελλοντικής κατασκευαστικής δραστηριότητας.

Μεγαλύτερα και ακριβότερα ακίνητα

Ο τομέας των κατασκευών και των ακινήτων χρηματοδοτεί τα δημόσια οικονομικά μέσα από τις εισπράξεις φορολογιών και τελών, ενώ ενισχύει την αγορά εργασίας. Τα στατιστικά αυτά καταδεικνύουν την αύξηση της ζήτησης, ενώ διαφαίνεται ότι αυτή είναι τόσο εσωτερική, όσο και από το εξωτερικό (διαφέρει το είδος των ακινήτων).

Μπορεί ο αριθμός των πωλητηρίων να μη φθάνει τα επίπεδα του 2007 και 2008, όμως θα πρέπει να σημειωθεί ότι παράγοντες της αγοράς αναφέρουν ότι πολλές από τις πωλήσεις των τελευταίων χρόνων αφορούν μεγαλύτερα και ακριβότερα ακίνητα, που συνδέονται με το πρόγραμμα πολιτογράφησης. Σημειώνεται ότι πολλοί από τους συγκεκριμένους επενδυτές επιλέγουν να επενδύσουν σε αριθμό ακινήτων αντί σε ένα συγκεκριμένο, εφόσον διαβλέπουν τη δυνατότητα ενοικίασής τους μέσα από την αυξημένη ζήτηση. Να αναφέρουμε, επίσης, ότι οι αυξήσεις στις τιμές αγοράς και ενοικίου σε ορισμένες περιοχές έχουν φτάσει σε ιδιαίτερα υψηλά επίπεδα, προκαλώντας δυσφορία στην τοπική κοινωνία.

Ετοιμάζει μελέτη οικονομικού αντικτύπου

Πολύ σωστά η Κυβέρνηση προχωρεί με τη μελέτη του οικονομικού αντικτύπου για το πρόγραμμα πολιτογραφήσεων, ώστε να διαφανεί η οικονομική δραστηριότητα που δημιουργήθηκε λόγω του συγκεκριμένου κινήτρου. Η Κύπρος δεν είναι η μόνη χώρα, η οποία υιοθέτησε τέτοιο πρόγραμμα, σίγουρα όμως αυτό δεν νομιμοποιεί οποιαδήποτε κακή πρακτική, η οποία πρέπει να εντοπίζεται άμεσα και να αντιμετωπίζεται δυναμικά. Αν αναλύσει κάποιος τα στατιστικά, το ποσοστό πολιτογραφήσεων στην Κύπρο είναι πολύ μικρό ώς και ασήμαντο, συγκρινόμενο με άλλες χώρες της Ευρωπαϊκής Ένωσης.

Αυστηρό πλαίσιο για ξέπλυμα χρήματος

Σε ό,τι αφορά τις διαδικασίες ξεπλύματος βρόμικου χρήματος, πλέον, με το άνοιγμα ενός νέου τραπεζικού λογαριασμού ή τη μεταφορά πέραν του ενός εκατομμυρίου ευρώ από το εξωτερικό, διαφαίνεται το πόσο αυστηρή έγινε η διαδικασία. Χαρακτηριστικό είναι το παράδειγμα επενδυτή, ο οποίος ως απόδειξη δημιουργίας του πλούτου του, παρέδωσε στο τραπεζικό ίδρυμα πιστοποιητικά μερισμάτων. Αυτά, και σωστά, βάσει της νομοθεσίας, δεν ήταν αρκετά για το τραπεζικό ίδρυμα και απαιτήθηκε από τον επενδυτή να αποδείξει με επιπλέον έγγραφα πώς απέκτησε τα συγκεκριμένα κεφάλαια, τα οποία ακολούθως επένδυσε και κέρδισε τα μερίσματα.

Φορολογικό καθεστώς

Σε ό,τι αφορά το πρόσφατο δημοσίευμα για τη «μαύρη λίστα» του ΟΟΣΑ, είναι απαραίτητο να ξεκαθαριστεί στους διεθνείς φορείς ότι η πολιτογράφηση δεν αλλάζει σε καμιά περίπτωση το φορολογικό καθεστώς του επενδυτή. Η απόκτηση της κυπριακής ταυτότητας δεν σημαίνει σε καμία περίπτωση και αλλαγή φορολογικής κατοικίας. Για να γίνει κάποιος φορολογικός κάτοικος Κύπρου, θα πρέπει να μένει στο νησί πέραν των 183 ημερών τον χρόνο (μέρες οι οποίες προνοούνται από τους διεθνείς κανόνες)

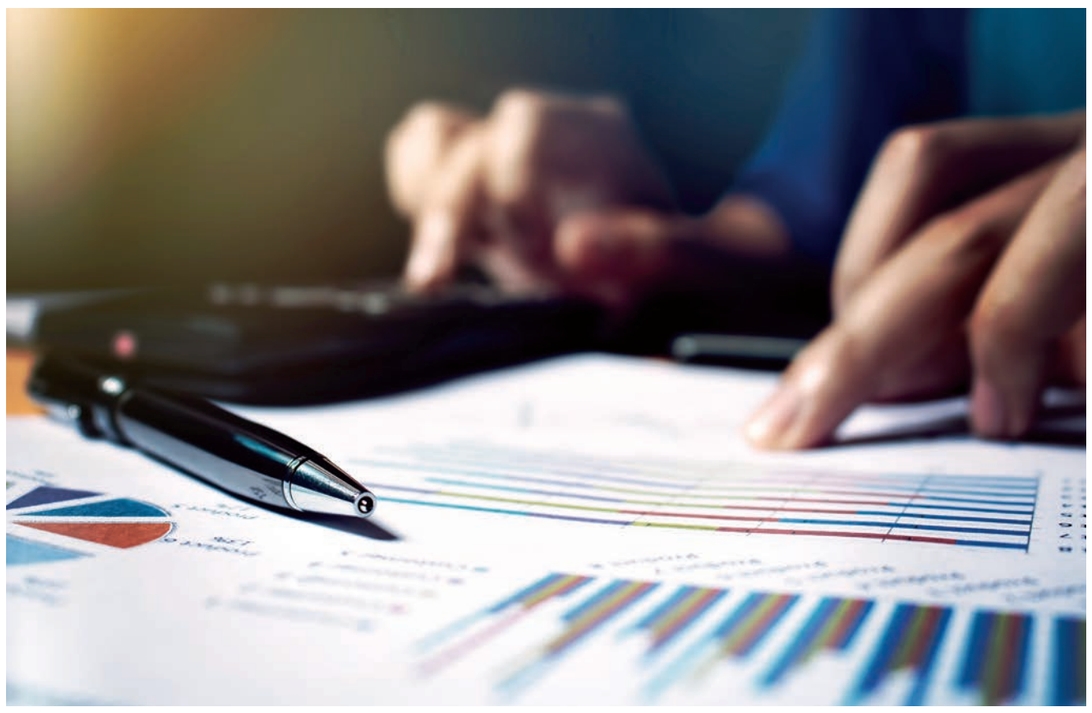

Οι εποπτικοί μηχανισμοί (ΣΕΛΚ, Κεφαλαιαγορά, Δικηγορικός Σύλλογος) πρέπει να ενεργοποιηθούν, ώστε στις περιπτώσεις που πάροχοι χρηματοοικονομικών υπηρεσιών εγγράφουν πελάτες τους ως φορολογικούς κατοίκους της Κύπρου χωρίς να επιβεβαιώσουν ότι πληρούνται τα κριτήρια, να τους επιβάλλονται ποινές

ή στην περίπτωση που δεν παραμένει κάποιος σε καμιάν άλλη χώρα πέραν των 183 ημερών και δεν είναι φορολογικός κάτοικος άλλης δικαιοδοσίας, μπορεί να γίνει φορολογικός κάτοικος Κύπρου αν παραμένει στη χώρα για 60 μέρες τον χρόνο, εργοδοτείται και έχει κατοικία (ίσως κάποιοι θεσμοί να προτιμούν τους «φορολογικούς κατοίκους φαντάσματα», χωρίς να φορολογούνται πουθενά, διότι δεν μένουν πουθενά πέραν των 183 ημερών).

Σε προηγούμενη ανακοίνωση του ο ΟΟΣΑ αναφερόταν στο πρότυπο ανταλλαγής πληροφοριών. Δηλαδή κάποιος, ο οποίος ήθελε να αποφύγει η χώρα στην οποία ήταν φορολογικός κάτοικος να πάρει πληροφορίες από ξένες δικαιοδοσίες, άλλαζε τη φορολογική του κατοικία και έδινε τον νέο φορολογικό του αριθμό στα τραπεζικά ιδρύματα. Αν άλλαζε τη φορολογική του κατοικία με βάση τους διεθνείς κανονισμούς, τότε δεν θα υπήρχε κανένα πρόβλημα. Αν όμως εγγραφόταν απλώς και μόνο για να αποφύγει το πρότυπο ανταλλαγής πληροφοριών, αυτός θα έπρεπε να διωχθεί.

Ομάδα αξιολόγησης

Το ίδιο και στην Κύπρο. Θα ήταν καλό το Τμήμα Φορολογίας να εξετάσει όλους ή σε δειγματοληπτική βάση αυτούς που έχουν εγγραφεί ως νέοι φορολογικοί κάτοικοι στην Κύπρο. Και δε μιλάμε μόνο για όσους έχουν πολιτογραφηθεί, αλλά και για όσους έχουν ευρωπαϊκά διαβατήρια και μπορούν να εγγραφούν ως φορολογικοί κάτοικοι. Θα πρέπει να σημειωθεί ότι οι εποπτικοί μηχανισμοί (ΣΕΛΚ, Κεφαλαιαγορά, Δικηγορικός Σύλλογος) θα πρέπει να ενεργοποιηθούν, ώστε στις περιπτώσεις που πάροχοι χρηματοοικονομικών υπηρεσιών εγγράφουν πελάτες τους ως φορολογικούς κατοίκους της Κύπρου χωρίς να επιβεβαιώσουν ότι πληρούνται τα κριτήρια, να τους επιβάλλονται ποινές.

Επιπλέον, θα πρέπει να θεσπιστεί μια ομάδα αξιολόγησης των επενδυτών μετά την απόκτηση του κυπριακού διαβατηρίου, η οποία θα εξετάζει τους επενδυτές στο κατά πόσον συνεχίζουν να ικανοποιούν τα κριτήρια που αναγράφονται στους κανονισμούς, όπως το καθαρό ποινικό μητρώο και η διατήρηση κατοικίας αξίας 500.000 ευρώ για πάντα. Σε περίπτωση που τα κριτήρια δεν πληρούνται, πρέπει να δίνεται προειδοποίηση, η οποία αν δεν εισακουστεί, να οδηγεί σε κατάργηση του διαβατηρίου (σε περίπτωση καταδίκης για οποιοδήποτε λόγο η κατάργηση θα πρέπει να έχει άμεση ισχύ).

Τα ψηλά κτήρια και η μελέτη της Κυβέρνησης

Μεγάλη είναι η συζήτηση που γίνεται για την ανέγερση ψηλών κτηρίων στην Κύπρο ή/και την αναγκαιότητα αύξησης των συντελεστών σε περιοχές με ζήτηση. Η Κύπρος ως νησί έχει περιορισμένο χώρο για οριζόντια ανάπτυξη, γι' αυτό και βλέπουμε μιαν αυξητική τάση στις κάθετες αναπτύξεις (αυξάνεται ο αριθμός οικιστικών μονάδων, οπότε και η αξία της γης στην οποία ανεγείρεται αυξάνεται και αυτό οφείλεται στην αύξηση του συντελεστή). Παρόμοιες αναπτύξεις έχουμε δει στο Ντουμπάι. Την ίδια στιγμή, πολλές από τις παραθαλάσσιες κατοικίες πωλούνται σε ξένους επενδυτές, κάτι που σημαίνει ότι οποιαδήποτε μεταγενέστερη αύξηση του συντελεστή θα τύχει εκμετάλλευσης από τον νέο αγοραστή.

Τα αποτελέσματα της μελέτης της Κυβέρνησης σε ό,τι αφορά τον αντίκτυπο του προγράμματος πολιτογράφησης αναμένονται με ιδιαίτερο ενδιαφέρον. Οι περισσότεροι επενδυτές προχώρησαν σε αγορές οικιστικών μονάδων, εφόσον σε τέτοιες περιπτώσεις η επένδυση είναι 2 εκ. ευρώ. Λίγες ήταν οι περιπτώσεις, όπου οι επενδύσεις αφορούσαν άλλους τομείς όπως ο τουρισμός και η εκπαίδευση.

Θα ήταν καλό στα συμπεράσματα της έκθεσης να γίνει μια άσκηση προσομοίωσης/δυσαισθησίας για το τι αναμένεται να συμβεί, όταν για μεγάλο όγκο επενδυτών συμπληρωθούν τα τρία χρόνια που είναι απαραίτητα βάσει νόμου να διατηρηθεί η επένδυση, για να συνεχίζει ένας επενδυτής να πληροί τα κριτήρια πολιτογράφησης.

Οι στόχοι για ευρυζωνικότητα και οι Κύπριοι παίκτες

ΙΑΚΩΒΟΣ ΓΑΛΑΝΟΣ *
ΣΤΑΥΡΟΣ ΖΑΧΑΡΙΟΥ **

Κατά τις δύο τελευταίες δεκαετίες έχουμε παρακολουθήσει την υψηλή διεισδυτικότητα των λεγόμενων σύγχρονων τεχνολογιών επικοινωνίας σε όλους σχεδόν τους τομείς της κοινωνίας και της οικονομίας. Επικρατεί η τάση για ανάπτυξη ολοένα και πιο πολύπλοκων δικτύων επικοινωνίας (τηλεπικοινωνιακών δικτύων), τα οποία υποστηρίζουν τον μεγαλύτερο δυνατό αριθμό χρηστών και τα οποία παρέχουν ολοένα και πιο ευρύ φάσμα εφαρμογών. Η αύξηση της ανάγκης για ανάπτυξη δικτύων, που να παρέχουν μεγαλύτερες δυνατότητες, δεν προήλθε μόνο από τη ραγδαία αύξηση των χρηστών του διαδικτύου, αλλά κυρίως από τις απαιτήσεις των νέων δικτυακών εφαρμογών.

Τη λύση προς την κάλυψη των αυξημένων αυτών αναγκών φαίνεται να δίνουν τα οπτικά συστήματα/δίκτυα επικοινωνίας, που σε σχέση με τα συμβατικά (χάλκινα), χρησιμοποιούν ως φορέα το «φως». Τα δίκτυα αυτά χρησιμοποιούν την αρχιτεκτονική «Ίνα στο σημείο Χ» (FTTX - Fiber To The X), το οποίο σημείο «Χ» αντιστοιχεί στην τοποθεσία όπου υλοποιείται ένα δίκτυο οπτικής ίνας και μπορεί να φτάσει έως και στις καμπίνες μιας περιοχής (Οπτική Ίνα μέχρι την καμπίνα - FTTC), αλλά ακόμα και σε ένα κτήριο (Οπτική Ίνα μέχρι το κτήριο - FTTB) ή σε μια κατοικία (Οπτική Ίνα μέχρι το σπίτι - FTTH). Γενικά με τα δίκτυα οπτικών ινών μπορούν να επιτευχθούν ταχύτητες της τάξης των 2.500 Mbps (ή 2.5 Gbps), που είναι κατά πολύ υψηλότερες από τις ταχύτητες που μπορούν να επιτευχθούν με τα καλώδια χαλκού (5 Mbps έως και 100 Mbps) και τα ομοαξονικά καλώδια (300 Mbps έως και 2 Gbps).

Πλεονεκτήματα και μειονεκτήματα

Μια σειρά πλεονεκτημάτων έχουν κάνει τις οπτικές ίνες να πρωταγωνιστούν στις σύγχρονες τηλεπικοινωνίες:

- Μεγάλη χωρητικότητα πληροφορίας.
- Χαμηλό βάρος και μικρό μέγεθος της οπτικής ίνας σε σύγκριση με ένα καλώδιο χαλκού.
- Ασφάλεια. Είναι πιο δύσκολο να γίνει υποκλοπή του οπτικού σήματος.
- Αντοχή σε δύσκολες συνθήκες περιβάλλοντος (υψηλές θερμοκρασίες).
- Δεν παράγονται στο εσωτερικό τους ηλεκτρικοί θόρυβοι.

Μειονεκτήματα των οπτικών ινών:

- Πιο υψηλό κόστος σε σύγκριση με τα καλώδια χαλκού.
- Είναι πιο δύσκολη η εγκατάστασή τους.
- Είναι πιο εύθραυστες.
- Δεν πρέπει να λυγίζουν πολύ, γιατί διαφορετικά έχουν απώλειες.

«Ευρώπη 2020»

Η Ευρωπαϊκή Επιτροπή (ΕΕ) δρομολόγησε τον Μάρτιο του 2010 τη στρατηγική «Ευρώπη 2020». Μέρος της στρατηγικής αυτής είναι και το Ψηφιακό Θεματολόγιο - Digital Agenda, με το οποίο η ΕΕ έθεσε στόχους για την ευρυζωνικότητα, συμπεριλαμβανομένης της ταχείας ευρυζωνικής κάλυψης για όλους τους πολίτες της ΕΕ έως το 2020. Το Θεματολόγιο, το οποίο επικαιροποιήθηκε το 2012, ορίζει τρεις στόχους για τις ευρυζωνικές υπηρεσίες:

1. έως το 2013 να υπάρχει βασική ευρυζωνική σύνδεση για όλους τους πολίτες της ΕΕ,
2. έως το 2020 να διασφαλιστεί ταχεία ευρυζωνική κάλυψη για όλους τους πολίτες της ΕΕ (> 30 Mbps)
3. έως το 2020 να διασφαλιστεί η διείσδυση των υπερταχείων ευρυζωνικών συνδέσεων (> 100 Mbps) τουλάχιστον στο 50% των νοικοκυριών της ΕΕ.

Επίσης, τον Σεπτέμβριο του 2016 η Επιτροπή παρουσίασε, στο πλαίσιο του «Κοινωνία των Gigabit για το 2025», τρεις στρατηγικούς στόχους για το 2025, οι οποίοι συμπληρώνουν τους στόχους που έχουν τεθεί στο Θεματολόγιο:

- Συνδεσιμότητα σε Gigabit, για όλους τους βασικούς κοινωνικοοικονομικούς κινητήριους μοχλούς (όπως τα σχολεία, οι συγκοινωνιακοί κόμβοι και οι βασικοί πάροχοι δημόσιων υπηρεσιών).
- Όλες οι αστικές περιοχές και όλες οι σημαντικές επίγειες διαδρομές μεταφορών να έχουν αδιάλειπτη κάλυψη 5G.
- Όλα τα ευρωπαϊκά νοικοκυριά, αγροτικά ή αστικά, να έχουν πρόσβαση σε συνδεσιμότητα στο διαδίκτυο, προσφέροντας ταχύτητα τουλάχιστον 100 Mbps, με δυνατότητα αναβάθμισης σε ταχύτητα Gigabit.

Μεγάλες επενδύσεις από Κύπριους παίκτες

Στην Κύπρο η CYTA προχώρησε πρόσφατα με την ανάπτυξη ενός δικτύου οπτικών ινών (FTTH), το οποίο ξεκίνησε ήδη να προσφέρει στο καταναλωτικό κοινό υψηλές ταχύτητες ευρυζωνικού διαδικτύου. Η ανάπτυξη του δικτύου αυτού έχει ήδη αρχίσει στις αστικές περιοχές και πρόκειται να ολοκληρωθεί σε βάθος δεκαετίας. Ωστόσο, το δίκτυο βρίσκεται ήδη στη διάθεση των άλλων παρόχων ηλεκτρονικών επικοινωνιών προς αξιοποίηση και προσφορά χονδρικών υπηρεσιών. Η επένδυση θα κοστίσει περίπου 120 εκατ. ευρώ και ο στόχος είναι να φτάσει σε 200 χιλιάδες νοικοκυριά. Η CYTA προσφέρει πακέτα υπηρεσιών διαδικτύου με ταχύτητες μέχρι 160 Mbps για οικιακούς πελάτες και μέχρι 1 Gbps για επιχειρηματικούς πελάτες.

Η Cablenet προσφέρει εδώ και καιρό ταχύτητες πάνω από 50 Mbps, ενώ σήμερα οι ταχύτητες της φτάνουν μέχρι τα 180 Mbps. Οι άλλες δύο εταιρείες, MTN και PrimeTel, προσφέρουν πακέτα μέχρι και 50 Mbps. Η MTN διαθέτει ένα ιδιόκτητο δίκτυο οπτικών ινών έκτασης πάνω από 1000 χλμ., το οποίο βρίσκεται σε συνεχή αναπτυξιακή πορεία. Η PrimeTel έθεσε σε πιλοτική λειτουργία μια πρωτοποριακή τεχνολογία, που ονομάζεται Fiber to the Building (FTTB), για διάθεση υπηρεσίας σταθερού διαδικτύου μέσω οπτικών ινών κατευθείαν στο σπίτι των συνδρομητών.

Με τις επενδύσεις στις οποίες προβαίνουν αυτήν τη στιγμή οι Πάροχοι, φαίνεται ότι η Κύπρος θα μπορέσει να καλύψει τον δεύτερο ευρωπαϊκό στόχο, σύμφωνα με τον οποίο το 2020 θα πρέπει να έχουμε 100% κάλυψη μέχρι τα 30 Mbps. Σύμφωνα με τις πιο πρόσφατες ευρωπαϊκές στατιστικές, για το έτος 2018 μόνο το 9% των συνδέσεων στην Κύπρο ήταν πάνω από 30 Mbps (το ποσοστό αυτό ήταν 3% για το έτος 2017), πράγμα που κατατάσσει την Κύπρο στην 27 θέση από τα 28 κράτη μέλη. Συνολικά, σε ό,τι αφορά τη Συνδεσιμότητα (Connectivity) και σύμφωνα με τον Ευρωπαϊκό δείκτη DESI (Digital Economy and Society Index), η Κύπρος κατατάσσεται στην 21η θέση ανάμεσα στα 28 κράτη μέλη. Προφανώς έχουμε αρκετό δρόμο να διανύσουμε και σίγουρα τα νέα δίκτυα θα βοηθήσουν προς αυτήν την κατεύθυνση.

** Διοικητικός Σύμβουλος, Συμβουλευτικές Υπηρεσίες, KPMG Limited*
Τηλ.: 22209219
ighalanos@kpmg.com
*** Principal*
Τηλ.: 22209194
szachariou@kpmg.com

Με τις επενδύσεις CYTA, Cablenet, MTN και Primetel, η Κύπρος θα μπορέσει να καλύψει τον δεύτερο ευρωπαϊκό στόχο και μέχρι το 2020 θα έχουμε 100% κάλυψη μέχρι τα 30 Mbps

ΣΥΜΒΟΥΛΙΟ ΑΠΟΧΕΤΕΥΣΕΩΝ ΛΕΜΕΣΟΥ - ΑΜΑΘΟΥΝΤΑΣ

Ανακοίνωση

ΥΠΕΝΘΥΜΙΣΗ ΠΛΗΡΩΜΗΣ ΤΕΛΩΝ ΤΟΥ 2018

Το Συμβούλιο Αποχετεύσεων Λεμεσού – Αμαθούντας υπενθυμίζει το κοινό ότι η τελευταία ημερομηνία πληρωμής των αποχετευτικών τελών για το έτος 2018, είναι η Τετάρτη 31 Οκτωβρίου 2018.

Μετά την ημερομηνία αυτή, θα επιβάλλεται πρόσθετη επιβάρυνση σύμφωνα με τη Νομοθεσία.
Η πληρωμή των τελών μπορεί να γίνει στα ταμεία του Συμβουλίου, σε όλες τις Τράπεζες και Συνεργατικά Ιδρύματα ή ηλεκτρονικά μέσω της ιστοσελίδας της JCC https://www.jccsmart.com/.

Όσοι δεν πήραν κατάσταση λογαριασμού, προτρέπονται όπως αποταθούν στο Συμβούλιο.

ΑΠΟ ΤΑ ΜΕΓΑΛΕΠΗΒΟΛΑ ΣΧΕΔΙΑ ΣΤΗΝ ΑΝΩΜΑΛΗ ΠΡΟΣΓΕΙΩΣΗ ΣΕ ΔΥΟ ΧΡΟΝΙΑ

Η τελευταία πτήση της Cobalt

ΣΩΚΡΑΤΗΣ ΙΩΑΚΕΙΜ
socratis79@gmail.com

Η ΕΤΑΙΡΕΙΑ ΚΑΤΕΓΡΑΦΕ ΕΤΗΣΙΕΣ ΖΗΜΙΕΣ €40-€50 ΕΚΑΤΟΜΜΥΡΙΩΝ, ΜΕ ΑΠΟΤΕΛΕΣΜΑ ΤΟ ΚΑΛΟΚΑΙΡΙ ΤΟΥ 2018 ΝΑ ΞΕΠΕΡΑΣΟΥΝ ΤΑ 100 ΕΚΑΤΟΜΜΥΡΙΑ

ΦΩΤΟ: ΚΥΠΕ

Ήταν 7 Ιουλίου του 2016, όταν μια νέα κυπριακή αεροπορική εταιρεία, με την επωνυμία Cobalt Aero, έκανε πρεμιέρα στους κυπριακούς αιθέρες, υποσχόμενη να καλύψει το κενό που άφησε το κλείσιμο των Κυπριακών Αερογραμμών. Ο Πρόεδρος της Cobalt, Γρηγόρης Διάκου, είχε ανακοινώσει τότε ότι στόχος της νέας αεροπορικής εταιρείας, με έδρα την Κύπρο, είναι να ξεκινήσει πτήσεις σε 16 πόλεις.

Οι πρώτες μέρες λειτουργίας της εταιρείας συνοδεύτηκαν με σωρεία προβλημάτων και επαναπρογραμματισμό πτήσεων, απόρροια τού ότι δεν είχε έρθει ο στόλος όλων των αεροπλάνων της εταιρείας στην Κύπρο. Η κακή αρχή επιβάρυνε σημαντικά τον ισολογισμό και, σε συνδυασμό με την ταχεία διεύρυνση του πτητικού προγράμματος σε χώρες της Ευρώπης και της ευρύτερης περιοχής, η εταιρεία συσσώρευσε μεγάλες ζημιές. Τους επόμενους μήνες η κατάσταση σταδιακά ομαλοποιήθηκε με την κάθοδο άλλων έξι αεροπλάνων και την πρόσληψη συνολικά 280 ατόμων. Μάλιστα, η εταιρεία, έχοντας ως στήριγμα τους Κινέζους επενδυτές της, ανακοίνωνε μεγαλεπήβολα σχέδια για σύνδεση της Κύπρου με μακρινούς προορισμούς, όπως η Κίνα και οι Ηνωμένες Πολιτείες.

Ετήσιες ζημιές

Λένε, όμως, πως «όταν κάνουν οι άνθρωποι σχέδια, τα βλέπει ο Θεός και γελά», και δεν έχουν άδικο. Η Cobalt κατέγραφε ετήσιες ζημιές €40-50 εκατ., με αποτέλεσμα οι ζημιές το καλοκαίρι του 2018 να ξεπεράσουν τα €100 εκατ. Οι Κινέζοι επενδυτές, για τους οποίους το μόνο που άφηνε να διαρρεύσει η διοίκηση της εταιρείας ήταν το ότι βρίσκονταν στη λίστα «Fortune 5000», δεν μπορούσαν να συνεχίσουν να βάζουν χρήματα σε μια «τρύπα», καθώς, την ίδια στιγμή, είχαν να διαχειριστούν πιέσεις από τη κυβέρνηση της χώρας τους. Ήταν η περίοδος που ο Ντόναλντ Τραμπ είχε κηρύξει «οικονομικό πόλεμο» σε αρκετές χώρες (όπως η Κίνα) και η κυβέρνηση του Πεκίνου ασκούσε πιέσεις για επαναπατρισμό κεφαλαίων.

Εκείνη την περίοδο είχε αρχίσει, ουσιαστικά, η προσπάθεια για εξεύρεση επενδυτή, ο οποίος θα αναλάμβανε να κλείσει τις τρύπες που άνοιξε η άρνηση των Κινέζων επενδυτών να συνεχίσουν τη χρηματοδότηση της εταιρείας. Το προσωπικό της Cobalt, η πλειοψηφία του οποίου ήταν πρώην υπάλληλοι των Κυπριακών Αερογραμμών, όχι μόνο δεν είχαν επίγνωση των δυσκολιών που αντιμετώπιζε η εταιρεία, αλλά ανυπομονούσαν να ταξιδέψουν σε νέους προορισμούς. Μάλιστα, μόλις δύο μέρες προτού η εταιρεία κατεβάσει τα ρολά, εξέδιδε ανακοίνωση για έναρξη απευθείας πτήσεων από και προς το Κάιρο από τον Νοέμβριο.

Τελευταία πτήση

Το κύκνειον άσμα της Cobalt δόθηκε το βράδυ της Τετάρτης, 17 Οκτωβρίου, οπότε και πραγματοποιήθηκαν οι τελευταίες πτήσεις της εταιρείας, η οποία, σημειωτέον, μετέφερε 120.000 επιβάτες ετησίως. Μέχρι την περασμένη Τετάρτη, οι ιθύνοντες της Cobalt ήλπιζαν ότι θα καρποφορούσαν οι συζητήσεις που είχαν με Γάλλο επενδυτή. Ο εν λόγω επενδυτής θα τοποθετούσε γύρω στα €7 εκ. στην εταιρεία, τα οποία θα ήταν σωτήρια τη δεδομένη στιγμή, αλλά το ναυάγιο των διαπραγματεύσεων είχε ως αποτέλεσμα την άμεση αναστολή του πτητικού προγράμματος της Cobalt.

Έκτακτα μέτρα για επιβάτες

Με την Cobalt, το Υπουργείο Μεταφορών κάλεσε τους επιβάτες των πτήσεων της 17ης βραδινής και 18ης Οκτωβρίου 2018, που τελικά δεν έγιναν, όπως εξασφαλίσουν οι ίδιοι εισιτήρια μονής διαδρομής σε οικονομική θέση για τον επαναπατρισμό τους και να κρατήσουν τα αποδεικτικά στοιχεία, για σκοπούς αποζημίωσής τους.

Συγκεκριμένα, Κύπριοι ή ξένοι, που θα ταξίδευαν με Cobalt Air μέχρι και την 24η Οκτωβρίου 2018 και επιθυμούν να επιστρέψουν στον τόπο διαμονής τους, μπορούν να επικοινωνούν με Top Kinisis (22869999) και Orthodoxou Travel (24841100) για να εξασφαλίσουν εισιτήριο μονής διαδρομής για τον επαναπατρισμό τους, με το κράτος να επωμίζεται το κόστος.

Επίσης, επιβάτες οι οποίοι έχουν αγοράσει εισιτήρια με πιστωτικές ή χρεωστικές κάρτες, μπορούν να απευθύνονται στις τράπεζές τους για πληροφορίες που αφορούν τυχόν αποζημίωσή τους. Ήδη Τράπεζα Κύπρου και Ελληνική Τράπεζα εξέδωσαν ανακοινώσεις ότι θα αποζημιωθούν πλήρως όσοι αγόρασαν εισιτήρια με τις πιστωτικές ή χρεωστικές κάρτες τους.

Το Υπουργείο Μεταφορών επισήμανε ότι οι πιο πάνω ρυθμίσεις δεν αποτελούν νομική υποχρέωση του κράτους, αλλά γίνονται για διευκόλυνση των επιβατών. Παράλληλα σημειώνεται ότι οι εν λόγω διευθετήσεις δεν απαλλάσσουν την Cobalt Air Ltd από οποιεσδήποτε υποχρεώσεις έναντι των πελατών της.

Αποζημίωση προσωπικού

Σε ό,τι αφορά το προσωπικό της εταιρείας, εκ των οποίων υπάρχουν 130 αεροσυνοδοί και 60 κυβερνήτες και συγκυβερνήτες, την Πέμπτη το απόγευμα τούς καταβλήθηκαν όλα τα δεδουλευμένα, περιλαμβανομένων των αναλογούντων αδειών. Δόθηκε επίσης το προβλεπόμενο διάστημα προειδοποίησης για απόλυση, δηλαδή απολαβές για 21 μέρες. Επίσης καταβλήθηκαν τα οφειλόμενα στα διάφορα ταμεία.

Ελπίζουν ακόμα για νέο επενδυτή

Να σημειωθεί πως την ελπίδα ότι με την εξεύρεση νέου επενδυτή η Cobalt Air ενδεχομένως να επαναλειτουργήσει, εξέφρασε ο πρόεδρος της αεροπορικής εταιρείας, Γρηγόρης Διάκος, προσθέτοντας πως η απόφαση για κλείσιμο της εταιρείας λήφθηκε μετά την απόφαση του επενδυτή να τερματίσει τη χρηματοδότησή του. Σε δηλώσεις στα κεντρικά γραφεία της εταιρείας στη Λάρνακα, ο Γρηγόρης Διάκος ανέφερε ότι «η εταιρεία έλαβε την απόφαση που πήρε, αντιλαμβανόμενη τις ευθύνες και τις υποχρεώσεις της έναντι της Νομοθεσίας. Μετά την απόφαση του επενδυτή να σταματήσει ή να αναστείλει τη χρηματοδότηση στο παρόν στάδιο, προσπαθήσαμε να εξασφαλίσουμε νέα κεφάλαια χωρίς όμως αυτό να γίνει εφικτό». Πρόσθεσε ότι «ήταν υποχρέωση του Διοικητικού Συμβουλίου να τηρήσει και τις Διατάξεις του Νόμου, αλλά περισσότερο, σεβόμενο το θέμα της ασφάλειας των πτήσεων και του επιβατικού κοινού, να προχωρήσει με την απόφαση που πήρε για την αναστολή του πτητικού προγράμματος, των εμπορικών δραστηριοτήτων και το κλείσιμο της εταιρείας».

Ερωτηθείς κατά πόσον το μέλλον της εταιρείας εξαρτάται από την απόφαση της Αρχής Αδειοδότησης Αεροπορικών Εταιρειών, απάντησε θετικά, προσθέτοντας πως «εάν μας δοθεί κάποιο χρονικό διάστημα, με ορισμένους σοβαρούς επενδυτές, να τους δώσουμε το δικαίωμα να μελετήσουν με την ησυχία τους τα οικονομικά δεδομένα και τις προοπτικές και να αποφασίσουν κατά πόσον θα επενδύσουν».

cyta

Νέες προκλήσεις, νέες τεχνολογίες, νέα εποχή fiber στις επιχειρήσεις της Κύπρου

Χρύσης Φοινιώτης
Ανώτερος Διευθυντής Τεχνολογίας & Πληροφορικής

Ανάμεσα στα πολλά επιτεύγματα της Cyta είναι και το δίκτυο οπτικών ινών. Πείτε μας μερικά πράγματα γι' αυτό και πόσο σημαντικό κρίνετε ότι είναι.

Ο τομέας των τηλεπικοινωνιών χαρακτηρίζεται από ταχέως μεταβαλλόμενες και ανατρεπτικές τεχνολογίες, συνεχώς εξελισσόμενες υπηρεσίες και νέες επιχειρηματικές προκλήσεις, στοιχεία που τον καθορίζουν ως μία από τις ταχύτερα αναπτυσσόμενες βιομηχανίες σε παγκόσμιο επίπεδο.

Η Cyta, αναγνωρίζοντας τον πρωταγωνιστικό ρόλο που διαδραματίζει, όπως έχει ήδη ανακοινωθεί, προχωρεί σε επενδύσεις της τάξης των 120 εκ. ευρώ για να υλοποιήσει το μεγαλύτερο έργο αναβάθμισης των εθνικών υποδομών σταθερής επικοινωνίας, με τεχνολογία οπτικής ίνας. Η διαθεσιμότητα του δικτύου οπτικών ινών, αποτελεί προϋπόθεση και για την τεχνολογική εξέλιξη των υποδομών στις ασύρματες επικοινωνίες, όπως τα επερχόμενα δίκτυα 5ης γενιάς. Το έργο, εντός του πλαισίου που συμφωνήθηκε με το Γραφείο του Επιτρόπου Ρύθμισης Ηλεκτρονικών Επικοινωνιών και Ταχυδρομείων (ΓΕΡΗΕΤ), αποτελεί μία από τις μεγαλύτερες επενδύσεις που έχουν γίνει μέχρι σήμερα στις τηλεπικοινωνίες στην Κύπρο.

Το δίκτυο Fiber θα καλύψει σταδιακά 200.000 χιλιάδες υποστατικά δημιουργώντας νέα δεδομένα, όχι μόνο στην επικοινωνία, αλλά και στην ανάπτυξη της οικονομίας και στην ψηφιακή πρόοδο της κοινωνίας. Με τα νέα δίκτυα της Cyta, η χώρα μας καθιερώνεται πλέον ως ένας από τους πιο σύγχρονους τηλεπικοινωνιακούς προορισμούς διεθνώς, με δυνατότητες υπηρεσιών που εκτοξεύουν την παραγωγική της δυναμική και αλλάζουν την καθημερινότητα της κοινωνίας, ενώ η Cyta συγκαταλέγεται ανάμεσα στις πρώτες εταιρείες παγκοσμίως που μπορούν να προσφέρουν συνδέσεις υπερυψηλών ταχυτήτων, Gigabit Ultra Broadband Networks, τόσο μέσω του δικτύου, οπτικών ινών όσο και μέσω των υποδομών της Κινητής Τηλεφωνίας.

Παράλληλα με την ανάπτυξη του δικτύου Fiber, παραμένουμε συνεπείς στον στόχο μας για παροχή προηγμένης τεχνολογίας, με μέγιστη πληθυσμιακή και γεωγραφική κάλυψη. Κάτι που εξασφαλίζει ισότιμη πρόσβαση σε σύγχρονες υπηρεσίες, από κάθε σημείο της Κύπρου, ακόμα και από το πιο απομακρυσμένο.

Γι' αυτό ενισχύουμε και το χάλκινο δίκτυο με τεχνολογίες vectoring και bonding, δίνοντας δυνατότητα για ταχύτητες μέχρι και 100 Mbps για τις υπόλοιπες, κυρίως αγροτικές περιοχές. Ταυτόχρονα δε, συνεχίζουμε την περαιτέρω τεχνολογική εξέλιξη του δικτύου κινητής επικοινωνίας. Με κριτήρια την αξιοπιστία, την ποιότητα σήματος, το εύρος κάλυψης και την ταχύτητα, το δίκτυο κινητής επικοινωνίας της Cyta είναι ανάμεσα στα καλύτερα δίκτυα κινητής στην Ευρώπη. Σε συνέχεια της επιμέτρησης των κριτηρίων αυτών, ο διεθνής Οργανισμός OOKLA πιστοποίησε πρόσφατα και βράβευσε το δίκτυο κινητής της Cyta ως το γρηγορότερο στην Κύπρο.

Ποιο το όφελος για τις επιχειρήσεις από τις επενδύσεις αυτές;

Με το σύνολο των αναβαθμίσεων στα δίκτυα, η Cyta βάζει τα θεμέλια του ψηφιακού μετασχηματισμού της κοινωνίας και της οικονομίας της Κύπρου, στην εποχή του Gigabit. Ο ψηφιακός μετασχηματισμός εδραιώνει καινοτόμες τεχνολογίες στη ζωή μας, όπως της Τεχνητής Νοημοσύνης, του Cloud, του Internet of Things, της Εικονικής Πραγματικότητας (VR), του 3D printing. Ταυτόχρονα, οι επιχειρήσεις θα μπορούν να αυξήσουν την παραγωγικότητα και την αποτελεσματικότητά τους, να διευρύνουν τις δραστηριότητές τους και να βελτιώσουν τα οικονομικά τους αποτελέσματα.

Η λειτουργία του παγκύπριου δικτύου Fiber στην Κύπρο, επιτρέπει σε επιχειρήσεις και οργανισμούς ανεξαρτήτου μεγέθους, να μεταφέρουν όλες τις σταθερές υπηρεσίες σε σύνδεση οπτικών ινών, να πετύχουν περισσότερα για την επιχείρηση, τους εργαζόμενους και τους πελάτες τους. Είναι το 'πολυεργαλείο' στα χέρια των επιχειρήσεων και προσφέρει υψηλές ταχύτητες πρόσβασης μέχρι 1 Gbps, σταθερή και αδιάλειπτη σύνδεση ταυτόχρονα για όλους τους χρήστες και όλες τις συσκευές, ταχύτερη αποστολή και λήψη μεγάλων αρχείων προς και από τους προμηθευτές και συνεργάτες της, με ελάχιστο χρόνο αναμονής, υψηλής ποιότητας εικόνα και φωνή, video conferencing χωρίς διακοπές, γρήγορη και συνεχή πρόσβαση στις πιο σύγχρονες επιχειρηματικές εφαρμογές Cloud είναι λίγα από αυτά που προσφέρει το δίκτυο Fiber.

Αξίζει να σημειώσουμε ότι ανά το παγκόσμιο, με την αξιοποίηση των υποδομών αυτών, βλέπουμε πολλαπλά οφέλη σε όλους τους τομείς της αγοράς αφού επηρεάζει την Επιχειρηματικότητα, την Ιατρική, την Εκπαίδευση, τον Πολιτισμό, τον Τουρισμό, τις Δημόσιες Υπηρεσίες, την Εξυπηρέτηση του Πολίτη και την Ψυχαγωγία.

Το περιβάλλον πλέον είναι έντονα ανταγωνιστικό. Ποιάα είναι η μεγάλη πρόκληση για τη Cyta;

Σε έναν Οργανισμό τεχνολογικής αιχμής και πρωτοπορίας, όπως η Cyta, η εξέλιξη είναι η στη φύση του. Με τις ισχυρές, διαχρονικές δυνάμεις της: προσαρμογή, καινοτομία, υποδομή, δίκτυο, γνώση και εξειδίκευση του ανθρώπινου δυναμικού και ποιότητα υπηρεσιών, η Cyta, προσφέρει τη σιγουριά που επιζητούν οι επαγγελματίες και οι επιχειρήσεις, αναπτύσσει και βελτιώνει σε συνεχή βάση όλες τις παρεχόμενες υπηρεσίες και υποδομές.

Γι΄αυτό και η Cyta σταθερά ξεχωρίζει. Είναι η πρώτη επιλογή ο αξιόπιστος συνεργάτης που μοιράζεται το όραμα ανάπτυξης της επιχείρησής σας και συνεχώς βελτιώνεται ώστε να πραγματοποιήσετε το επιχειρηματικό όραμα σας. Αυτή είναι και η μεγαλύτερη πρόκληση μας, να παραμείνουμε ο αξιόπιστος συνεργάτης για την κάθε επιχείρηση, προσφέροντας νέες προοπτικές για ακόμη περισσότερη αποδοτικότητα και αποτελεσματικότητα.

Η σύγχρονη τεχνολογική εποχή απαιτεί αξιοπιστία, υψηλή ποιότητα υπηρεσιών και υπεροχή στις υποδομές και στα δίκτυα, που θα επιτρέψουν στην Κύπρο να μεταβεί στην ψηφιακή εποχή, σε τεχνολογικό, οικονομικό και κοινωνικό επίπεδο. Η Cyta διαθέτει την τεχνογνωσία και τη δυνατότητα να φέρει σε πέρας με επιτυχία τη μετάβαση των επιχειρήσεων στη νέα αυτή εποχή.

Νιώσε κοντά, φτάσε μακριά
cyta

ΣΤΑ ΧΕΡΙΑ ΤΗΣ ΕΡΕΥΝΗΤΙΚΗΣ Η ΕΠΙΜΑΧΗ ΣΥΜΦΩΝΙΑ ΓΙΑ ΤΗΝ ΑΠΕΥΘΕΙΑΣ ΑΝΑΘΕΣΗ ΤΗΣ ΔΙΑΧΕΙΡΙΣΗΣ ΤΩΝ «ΚΟΚΚΙΝΩΝ» ΔΑΝΕΙΩΝ ΤΗΣ ΣΚΤ

Ανοίγει ο ασκός της Αλταμίρα

ΚΥΡΙΑΚΟΣ ΠΕΝΗΝΤΑΕΞ
k.penintaex@sigmatv.com

ΕΓΚΥΡΕΣ ΠΗΓΕΣ ΑΠΟΚΑΛΥΠΤΟΥΝ ΣΤΗ «ΣΗΜΕΡΙΝΗΣ» ΟΤΙ Η ΣΚΤ ΠΑΡΕΔΩΣΕ ΤΑ ΕΓΓΡΑΦΑ ΤΗΣ ΣΥΜΦΩΝΙΑΣ ΚΑΙ Η ΕΡΕΥΝΗΤΙΚΗ ΑΡΧΙΣΕ ΗΔΗ ΤΟ «ΞΕΣΚΟΝΙΣΜΑ» ΤΩΝ ΟΡΩΝ

Μια σημαντική εξέλιξη σημειώθηκε στην έρευνα για την κατάρρευση του Συνεργατισμού. Σύμφωνα με έγκυρες πηγές της «Σημερινής της Κυριακής», η Συνεργατική Κυπριακή Τράπεζα (ΣΚΤ) απέστειλε γραπτώς στην Ερευνητική Επιτροπή την επίμαχη συμφωνία της με την ισπανική εταιρεία Αλταμίρα. Βάσει της ίδιας πληροφόρησης, τα έγγραφα παραλήφθηκαν από τη ΣΚΤ σε ογκώδη φάκελο την περασμένη Πέμπτη, ικανοποιώντας κατ' αυτόν τον τρόπο σχετικό αίτημα της Επιτροπής. Τα τρία μέλη της Ερευνητικής -Γεώργιος Αρέστη, Γεώργιος Χαραλάμπους και Γεώργιος Γεωργίου- έχουν ήδη αρχίσει τη μελέτη των όρων της συμφωνίας.

Μετά τις αντικρουόμενες απόψεις, που κατατέθηκαν ενώπιόν της, η Ερευνητική Επιτροπή έχει πλέον τη δυνατότητα να εξαγάγει τα δικά της συμπεράσματα κατά πόσον ήταν ή δεν ήταν συμφέρουσα για την ΣΚΤ η απόφαση που έλαβε η Επιτροπεία της το 2016, για απευθείας ανάθεση της διαχείρισης των μη εξυπηρετούμενων δανείων, ύψους 7,5 δις, στην «Αλταμίρα» -χωρίς, δηλαδή, την προκήρυξη διαγωνισμού. Υπενθυμίζεται, ότι η συμφωνία καταγγέλθηκε ως «επικίνδυνη» και «ετεροβαρής» για τον οργανισμό από τη μειοψηφία της τότε Επιτροπείας (Πογιατζή, Ταουσιάνη, Πηγασίου και Πούρο), αλλά και από τον Γενικό Ελεγκτή, Οδυσσέα Μιχαηλίδη.

Αντίθετα, η πλειοψηφία της Επιτροπείας περιέγραψε ως «μονόδρομο» την επιλογή της Αλταμίρα, επικαλούμενη, μεταξύ άλλων, τα στενά χρονικά περιθώρια. Χαρακτηριστικότερες ήταν οι αναφορές του Προέδρου της Επιτροπείας, Γιώργου Χατζηνικόλα, ο οποίος, καταθέτοντας ενώπιον της Επιτροπής, παρομοίασε την ισπανική εταιρεία με τον διεθνή Αργεντινό ποδοσφαιριστή της Μπαρσελόνα, Λιονέλ Μέσι. «Οταν ενδιαφερθεί ο Μέσι να παίξει στην ομάδα σου, γιατί να εξετάσεις άλλες περιπτώσεις», ανέφερε χαρακτηριστικά.

Σ. Πογιατζή: «Επικίνδυνη η απόφαση για Αλταμίρα»

Την περασμένη Τετάρτη, πάντως, το πρώην μέλος της επιτροπείας της τράπεζας, Σουζάνα Πογιατζή, κατά τη διάρκεια της δεύτερης κατάθεσής της στην Ερευνητική Επιτροπή για τον Συνεργατισμό, δήλωσε ότι η τελική απόφαση της Επιτροπείας της Συνεργατικής Κυπριακής Τράπεζας για την Αλταμίρα ήταν εξαιρετικά επικίνδυνη: «Η τελική απόφαση της Επιτροπείας κατά την άποψή μου ήταν εξαιρετικά επικίνδυνη», είπε η κ. Πογιατζή, η οποία και ανήκε στη μειοψηφία των μελών της Επιτροπείας που διαφώνησαν με την απόφαση. «Υπήρχε ηθικός κίνδυνος, για να πούμε το λιγότερο, και υπήρχε καθαρά επιχειρηματικός κίνδυνος», ανέφερε.

Κατά τη διάρκεια της τρίωρης κατάθεσής της και απαντώντας σε ερωτήσεις, η κ. Πογιατζή εξέφρασε επίσης τη δική της θέση ότι δεν θεωρεί πως η ΕΚΤ ήθελε να κλείσει τον Συνεργατισμό. Είπε ότι η ίδια αρνείται να πιστέψει πως η ΕΚΤ ήθελε να κλείσει μια τράπεζα λόγω του ότι δεν τους αρέσει ο Συνεργατισμός.

Η κ. Πογιατζή αναφέρθηκε, επίσης, μεταξύ πολλών άλλων, σε συναντήσεις που είχε σε δύο διαφορετικές περιπτώσεις με στελέχη της Ευρωπαϊκής Κεντρικής Τράπεζας και συγκεκριμένα με τον Carlos Hervas τον Απρίλιο 2017, αμέσως μετά την αποχώρησή της από την Επιτροπεία και μετέπειτα, με τον Michel Dabadie τον Φεβρουάριο 2018. Σύμφωνα με την ίδια, στην πρώτη συνάντηση συζήτησαν τους λόγους παραίτησής της. «Ηδη», είπε, «ο κ. Hervas γνώριζε όλα τα θέματα διαφωνίας επειδή διαβάζουν όλα τα πρακτικά της Επιτροπείας και εξήγησε ότι οι επόπτες δίνουν συμβουλές και παρατηρήσεις εκ της θέσεώς τους. «Είναι οι πιο μεγάλοι γνώστες του τι συμβαίνει στις συστημικές τράπεζες», είπε.

Πρόσθεσε, επίσης, ότι συζήτησαν θέματα εταιρικής διακυβέρνησης, δηλαδή ανεξαρτησίας των μελών του Συμβουλίου. Σίγουρα, είπε, «τους ανησυχούσε το θέμα της εταιρικής διακυβέρνησης και το θέμα ότι, κατά τη δική μου άποψη, λόγω του ότι από Πρόεδρος έγινε ΓΔ (ο Νικόλας Χατζηγιάννης) αυτό δημιούργησε πρόβλημα στους ανεξάρτητους μη εκτελεστικούς συμβούλους, διότι αυτή η κίνηση από μόνη της δημιουργεί πρόβλημα στην ανεξαρτησία». Ανέφερε ότι αυτή ήταν η δική της εκτίμηση, την οποία μοιράστηκε με το στέλεχος της ΕΚΤ. «Απορούσα πώς πέρασε το «fit & proper» ο Πρόεδρος να γίνει ΓΔ, χωρίς να παυθούν οι ανεξάρτητοι σύμβουλοι», είπε.

Η Ερευνητική έχει πλέον τη δυνατότητα να εξαγάγει τα δικά της συμπεράσματα κατά πόσον ήταν ή δεν ήταν συμφέρουσα για τη Συνεργατική η απόφαση που έλαβε η πλειοψηφία της Επιτροπείας, για απευθείας ανάθεση της διαχείρισης των μη εξυπηρετούμενων δανείων, ύψους 7, 5 δις, στην Αλταμίρα.

Σε ερώτηση αν αυτήν την τοποθέτησή της την ασπάζονταν και οι επόπτες, η κ. Πογιατζή απάντησε ότι, σύμφωνα με την έκφρασή του γενικά (ο κ. Χέρβες), το άκουσε πολύ προσεχτικά. «Αντιλήφθηκε το σημείο που έκανα και το σκέφθηκε. Δεν είχε πει κάτι, αλλά το αντιλήφθηκε και ο ίδιος», είπε.

Για τη δεύτερη συνάντηση που είχε με το άλλο στέλεχος της ΕΚΤ, τον κ. Dabadie, η κ. Πογιατζή είπε ότι κυρίως η συζήτηση ήταν για τις μη εξυπηρετούμενες χορηγήσεις και εστιάστηκε στην απευθείας ανάθεση στην Αλταμίρα. Του εξήγησε, είπε η κ. Πογιατζή, ότι η ίδια δεν μπορούσε να καταλάβει με ποια λογική έγινε αυτή η ανάθεση χωρίς πληρωμή, χωρίς προσφορές, χωρίς σχέδιο Β. Συνέχισε λέγοντας ότι και ο ίδιος της είπε ότι πρώτη φορά άκουσε παγκοσμίως να δίνουν €7 δισ. μόνο σε μια εταιρεία χωρίς προσφορές. «Ήταν και ο ίδιος ξαφνιασμένος», ανέφερε. Όπως του είπε, ένιωθε πως οι εκτελεστικοί τούς κατηύθυναν να ψηφίσουν την απευθείας ανάθεση. Σύμφωνα με την ίδια, «ήταν λίγο αλλόκοτη η όλη κατάσταση». Για την αντίδραση του κ. Dabadie ανέφερε ότι συμφώνησε και την ρώτησε αν θεωρούσε ότι θα έπρεπε να εξετάσει το θέμα και η Αστυνομία, προσθέτοντας ότι η ίδια του είπε ξεκάθαρα πως δεν είχε αποδείξεις για «fraud» (απάτη).

Ορφανίδης: «Δολοφονήθηκε ο Συνεργατισμός»

Ο πρώην Διοικητής της Κεντρικής Τράπεζας Αθανάσιος Ορφανίδης εξαπέλυσε τα πυρά του από τις ΗΠΑ με πρωτοποριακό -για τα κυπριακά δεδομένα- τρόπο, καθώς για πρώτη φορά μάρτυρας κατέθετε σε ακροαματική διαδικασία μέσω τηλεδιάσκεψης. Στην κατάθεση που έδωσε την περασμένη Τετάρτη, ο κ. Ορφανίδης υποστήριξε ότι ο Συνεργατισμός δεν απεβίωσε από φυσικά αίτια. Δολοφονήθηκε, είπε, από τους κακούς χειρισμούς των κυπριακών Αρχών τα τελευταία χρόνια. Υπήρχαν προβλήματα, συνέχισε, αλλά ήταν διαχειρίσιμα και δεν χρειαζόταν ο φορολογούμενος πολίτης να πληρώσει δισεκατομμύρια, αναφερόμενος στην κρατικοποίηση της Συνεργατικής το 2013.

Αναφερόμενος στην περίοδο 2007-2012, κατά την οποία ο ίδιος ήταν επικεφαλής της Κεντρικής Τράπεζας, έκανε λόγο για «κλειστό κύκλωμα» στον Συνεργατισμό, που δεν μπορούσε να το σπάσει η Κεντρική Τράπεζα, αλλά μόνο η Κυβέρνηση με δική της παρέμβαση, όπως είπε χαρακτηριστικά. Επικαλούμενος αλληλογραφία που κατέθεσε στην Ερευνητική, ο πρώην Διοικητής υποστήριξε πως ο ίδιος είχε προειδοποιήσει αρκετές φορές τη Διοίκηση της Συνεργατικής και τρεις Υπουργούς Οικονομικών της τότε κυβέρνησης, αλλά δεν έγιναν ουσιαστικά βήματα. Στη συνέχεια, κατήγγειλε τη μη αλλαγή του νομικού πλαισίου για την εποπτεία της Συνεργατικής και τόνισε ότι το έλλειμμα είχε «φουσκώσει» σε 816 εκ. ευρώ το 2011 εξαιτίας, όπως είπε, της απόφασης που έλαβαν στις 26 Οκτωβρίου 2011 ο τότε Πρόεδρος Δημήτρης Χριστόφιας και οι ομόλογοί του στην Ε.Ε., για απομείωση των κρατικών ομολόγων.

Εκτενή αναφορά στην κατάθεση του έκανε και στη ΣΠΕ Στροβόλου, η οποία ήταν ένα από τα μεγαλύτερα πιστωτικά ιδρύματα του Συνεργατισμού, χαρακτηρίζοντας την ως την πιο επικίνδυνη σε ό,τι αφορά τα μη εξυπηρετούμενα δάνεια. Του έκαναν άσχημη εντύπωση, είπε, τα σημαντικά ποσά που είχαν δοθεί στον τότε Γενικό Διευθυντή της Συνεργατικής Ερωτόκριτο Χλωρακιώτη και στον τότε πρόεδρο της Επιτροπής Ελέγχου της ίδιας τράπεζας, Νίκο Νικολάου. Επίσης, ο πρώην Διοικητής της Κεντρικής Τράπεζας εξέφρασε την άποψη ότι ο γραμματέας της ίδιας ΣΠΕ, Δημήτρης Σταύρου, θα έπρεπε να είχε απομακρυνθεί, αλλά στηριζόταν από την Υπηρεσία Εποπτείας των Συνεργατικών Εταιρειών.

Επιστολή Γιωρκάτζη προς Ερευνητική

Επιστολή προς την Ερευνητική Επιτροπή απέστειλε την περασμένη εβδομάδα η Διοικητής της Κεντρικής Τράπεζας, Χρυστάλλα Γιωρκάτζη. Όπως είναι σε θέση να γνωρίζει η εφημερίδα μας, η Διοικητής διαβεβαίωσε την Επιτροπή ότι θα κάνει ό,τι μπορεί για να ικανοποιηθούν τα αιτήματα που έχουν υποβληθεί προς την Ευρωπαϊκή Κεντρική Τράπεζα. Υπενθυμίζεται ότι, όπως αποκάλυψε το ΣΠΓΜΑ, στις 11/10/18, η ΕΚΤ αποδέχθηκε να παραχωρήσει στην Ερευνητική Επιτροπή πλήρη πρόσβαση σε όλη την απευθείας αλληλογραφία της, τόσο με την Κεντρική Τράπεζα της Κύπρου, όσο και με τη Συνεργατική Κυπριακή Τράπεζα. Ωστόσο, προς τον παρόν, η παραχώρηση των στοιχείων γίνεται υπό κάποιους περιοριστικούς όρους, οι οποίοι δεν αφορούν την πρόσβαση, αλλά τη χρήση και αξιοποίηση των εγγράφων, προφανώς ως τεκμηρίων. Σήμερα εκκρεμεί απάντηση της ΕΚΤ και σε δεύτερη επιστολή για το θέμα της Ερευνητικής, η οποία ζητά βελτίωση αυτών των όρων.

Καταθέτουν στελέχη της City Group

Αύριο Δευτέρα είναι προγραμματισμένο να καταθέσουν ενώπιον της Ερευνητικής Επιτροπής ο Ευστάθιος Ευσταθίου (πρώην Γραμματέας ΣΠΕ Άχνας) και με τηλεδιάσκεψη δύο στελέχη της Citygroup, οι Λίνος Λέκκας και Alexander Pretzner. Η Citygroup είχε συμβουλευτικό ρόλο προς τη ΣΚΤ και την Κυβέρνηση για το θέμα της εισαγωγής της τράπεζας στο ΧΑΚ (δεν προχώρησε), και αργότερα, για το θέμα της εξεύρεσης στρατηγικών επενδυτών αναφορικά με την πώληση του οργανισμού. Μεθαύριο Τρίτη είναι προγραμματισμένες οι καταθέσεις του Κώστα Μελά (Προέδρου του Συνδέσμου Προστασίας Δανειοληπτών) και του Γιαννάκη Γιαννάκη (πρώην Διευθυντή ΣΠΕ Στροβόλου και Προέδρου Επιτροπείας ΣΚΤ). Σημειώνεται ότι ο κ. Γιαννάκη θα εμφανιστεί ενώπιον της Επιτροπής, για δεύτερη φορά.

Αξιοποιώντας τον κυπριακό πλούτο γνώσης

ΜΑΡΣΙΑ ΤΡΙΛΛΙΔΟΥ - ΒΑΡΖΑΚΑΚΟΥ *

ΤΟ ΙΔΡΥΜΑ ΠΡΟΩΘΗΣΗΣ ΕΡΕΥΝΑΣ ΜΕΣΑ ΑΠΟ ΔΥΟ ΝΕΑ ΠΡΟΓΡΑΜΜΑΤΑ ΕΠΙΔΙΩΚΕΙ ΝΑ ΔΩΣΕΙ ΩΘΗΣΗ ΣΤΗ ΔΙΑΣΥΝΔΕΣΗ ΤΩΝ ΕΡΕΥΝΗΤΙΚΩΝ ΑΠΟΤΕΛΕΣΜΑΤΩΝ ΜΕ ΤΗΝ ΑΓΟΡΑ

Τα κυπριακά Ιδρύματα και επιχειρήσεις συμμετέχουν σε πολλά προγράμματα έρευνας και καινοτομίας, απορροφώντας σημαντικά δημόσια κονδύλια και παράγοντας διεθνώς ανταγωνιστικά αποτελέσματα με σημαντικό δυνητικό όφελος για την ανάπτυξη της κοινωνίας και της οικονομίας.

Ζητούμενο είναι, κάποια από αυτά τα αποτελέσματα να φτάνουν, υπό τη μορφή καινοτόμων προϊόντων και υπηρεσιών, στην εγχώρια και διεθνή αγορά, συμβάλλοντας στην ανταγωνιστικότητα των ίδιων των φορέων καθώς και της κυπριακής οικονομίας, προσφέροντας ταυτόχρονα υψηλής ποιότητας και ανταμοιβής απασχόληση για νέους επιστήμονες. Παράλληλα, τα αποτελέσματα μπορούν να αξιοποιηθούν για την αντιμετώπιση κοινωνικών προκλήσεων όπως η κλιματική αλλαγή, η γήρανση του πληθυσμού, η ασφάλεια των τροφίμων, κ.ά..

Καθοδηγούμενο από βέλτιστες διεθνείς πρακτικές και οικοδομώντας πάνω σε μια ήδη υπάρχουσα σειρά δραστηριοτήτων για προώθηση της μετατροπής της νέας γνώσης σε εμπορεύσιμα προϊόντα και υπηρεσίες, το Ίδρυμα Προώθησης Έρευνας (ΙΠΕ) επιδιώκει μέσα από δύο πρωτότυπα για τα κυπριακά δεδομένα Προγράμματα να δώσει ώθηση στη μεταφορά των ερευνητικών αποτελεσμάτων από το εργαστήριο στην αγορά. Στο πλαίσιο αυτό, ανακοινώθηκαν στις 24 Σεπτεμβρίου 2018 οι Προσκλήσεις των Προγραμμάτων: «Εμπορική Αξιοποίηση Αποτελεσμάτων Έρευνας» και «Εμπορική Αξιοποίηση Αποτελεσμάτων Έρευνας από Επιχειρήσεις».

Βασικός στόχος των Προγραμμάτων είναι η ενθάρρυνση της αξιοποίησης των αποτελεσμάτων που παράγονται από ερευνητικές δραστηριότητες σε οργανισμούς έρευνας, φορείς του δημόσιου και ευρύτερου δημόσιου τομέα και σε επιχειρήσεις. Τα Προγράμματα εντάσσονται στο πλαίσιο των Προγραμμάτων RESTART 2016-2020 για Έρευνα, Τεχνολογική Ανάπτυξη και Καινοτομία του ΙΠΕ με συνολικό προϋπολογισμό €2,54 εκ.

Η αξιοποίηση των ερευνητικών αποτελεσμάτων λαμβάνει διάφορες μορφές, όπως η παραγωγή και πώληση των νέων προϊόντων ή υπηρεσιών που προκύπτουν από τον ίδιο τον φορέα που υλοποιεί την έρευνα, η δημιουργία επιχειρήσεων «τεχνοβλαστών» (που συστήνονται ειδικά για την εμπορική εκμετάλλευση ερευνητικών αποτελεσμάτων), η παραχώρηση δικαιωμάτων και αδειών χρήσης της νέας γνώσης, έναντι οικονομικών ανταλλαγμάτων σε τρίτους και η μεταφορά τεχνολογίας μέσω συμβολαίων τεχνικής συνεργασίας με τη βιομηχανία ή άλλους τελικούς χρήστες.

Τα εν λόγω Προγράμματα του ΙΠΕ αποτελούνται από δύο ανεξάρτητες φάσεις, μέσα από τις οποίες υποστηρίζεται η εκπόνηση επιχειρηματικού σχεδίου, προπαρασκευαστικές δράσεις για τελειοποίηση προϊόντος, ανάπτυξη επιχειρηματικής στρατηγικής, προώθηση και εξεύρεση πηγών χρηματοδότησης (Φάση Α'), καθώς και δραστηριότητες έναρξης και λειτουργίας νέας επιχείρησης τεχνοβλαστού στη βάση επιχειρηματικού σχεδίου (Φάση Β').

Η ανακοίνωση των δύο Προσκλήσεων γίνεται, χρονικά, κοντά στην πρόσφατη τροποποίηση της νομοθεσίας που αφορά στη λειτουργία των δημόσιων Πανεπιστημίων, η οποία ψηφίστηκε την 1η Ιουλίου 2018. Στις τροποποιήσεις περιλαμβάνονται, μεταξύ άλλων, αναφορές στη δυνατότητα των Πανεπιστημίων να συστήνουν ή/και να συμμετέχουν σε εταιρείες με δραστηριότητες που προάγουν τη διασύνδεση της έρευνας με την καινοτομία, να διεξάγουν δραστηριότητες σε τομείς που έχουν σχέση με την εκμετάλλευση των ερευνητικών και τεχνικών τους γνώσεων, όπως επίσης και να προβαίνουν στην κατοχύρωση των δικαιωμάτων διανοητικής ιδιοκτησίας μέσω διπλωμάτων ευρεσιτεχνίας ή άλλης μορφής κατοχύρωσης.

Η τροποποίηση της νομοθεσίας των δημόσιων Πανεπιστημίων αποτελεί θετική εξέλιξη και ένα σημαντικό πρώτο βήμα, το οποίο σε συνδυασμό με ειδικά σχεδιασμένα μέτρα υποστήριξης, όπως είναι το Πρόγραμμα «Εμπορική Αξιοποίηση Αποτελεσμάτων Έρευνας» του ΙΠΕ, αναμένεται να λειτουργήσει καταλυτικά για την αξιοποίηση του πλούτου που παράγεται από τις ερευνητικές δραστηριότητες των Πανεπιστημίων μας. Η πλήρης αξιοποίηση των δυνατοτήτων που προσφέρονται, ωστόσο, προϋποθέτει την ανάπτυξη και υιοθέτηση αποτελεσματικών εσωτερικών διαδικασιών και εργαλείων, εντός των Πανεπιστημίων, που θα διευκολύνουν τα διάφορα στάδια αξιοποίησης, όπως τον εντοπισμό των παραγόμενων επινοήσεων, την αξιολόγηση της εμπορικής τους προοπτικής, την ανάπτυξη κατάλληλης επιχειρηματικής στρατηγικής, την εξεύρεση πιθανών ενδιαφερόμενων «αγοραστών» για τα αποτελέσματα και τη δημιουργία επιχειρήσεων τεχνοβλαστών.

Προϋποθέτει ταυτόχρονα την ανάπτυξη ενός ολοκληρωμένου οικοσυστήματος, το οποίο θα τροφοδοτεί την εν λόγω διαδικασία (σε ανθρώπινο δυναμικό και χρηματοδότηση), καθιστώντας τις νέες ιδέες που παράγονται βιώσιμες, ώστε να μπορέσουν ν' αντεπεξέλθουν στον έντονο ανταγωνισμό που επικρατεί στο διεθνές επιχειρηματικό περιβάλλον.

** Επιστημονική Λειτουργός, Ίδρυμα Προώθησης Έρευνας*

ΣΧΕΔΙΟ ΣΤΗΡΙΞΗΣ ΤΟΥ ΕΝΤΥΠΟΥ ΤΥΠΟΥ
ΑΝΟΙΚΤΗ ΠΡΟΣΚΛΗΣΗ ΕΚΔΗΛΩΣΗΣ ΕΝΔΙΑΦΕΡΟΝΤΟΣ

Το Γραφείο Τύπου και Πληροφοριών απευθύνει Ανοικτή Πρόσκληση Εκδήλωσης Ενδιαφέροντος για Συμμετοχή στο Σχέδιο Καταβολής Ήσσονος Σημασίας (De Minimis) για Στήριξη του Έντυπου Τύπου (Εφημερίδων) για το έτος 2018, το οποίο έχει εγκριθεί με Απόφαση του Υπουργικού Συμβουλίου, Αρ. Απόφασης 82.713, ημερ. 25/5/2017. Λεπτομέρειες για το Σχέδιο καθώς και το έντυπο αίτησης είναι διαθέσιμα στην ιστοσελίδα του ΓΤΠ **www.pio.gov.cy** .

Οι ενδιαφερόμενοι καλούνται να υποβάλουν τις αιτήσεις τους διά χειρός ή ταχυδρομικά **μέχρι τις 5 Νοεμβρίου, στις 9 π.μ., στο Γραφείο Τύπου και Πληροφοριών, οδός Απελλή 5-7, 1080 Λευκωσία.**

ΕΠΑΡΧΙΑΚΟ ΚΤΗΜΑΤΟΛΟΓΙΚΟ ΓΡΑΦΕΙΟ: ΛΕΥΚΩΣΙΑΣ
ΓΝΩΣΤΟΠΟΙΗΣΗ

Γνωστοποιείται σύμφωνα με το άρθρο 25 του Περί Ακινήτου Ιδιοκτησίας (Διακατοχή, Εγγραφή και Εκτίμηση) Νόμου, Κεφ. 224, ότι συμφωνήθηκε να πωληθεί το μερίδιο ή συμφέρον στο ακίνητο που αναφέρεται πιο κάτω.
Δήλωση Μεταβίβασης: 1/Π/3984/2018
Πωλητής: Χατζηλοΐζου Κλεόπα Μιχαλάκης, Πυρογίου 32, 2573 Ποταμιά, Λευκωσία.
Αγοραστής: Σάββα Αχιλλέας, Καρπάθου 13, 2108 Δήμος Αγλαντζιάς, Λευκωσία.
Ακίνητο: Αρ. Εγγραφής: 0/6210, Φύλλο/Σχέδ./Τμήμα/Τεμ./Κλίμ.: 38/41/0/1797/5, Είδος Ακινήτου: Χωράφι, Εμβαδόν: 967 τ.μ., Γεωγραφική Περιοχή: Λευκωσία, Πολύστυπος, Τοποθεσία: Πεύκος, Μεταβιβ. Μερίδιο στο Ακίν.: 1/8, Ποσό Πώλησης: €500,00.

ΕΠΑΡΧΙΑΚΟ ΚΤΗΜΑΤΟΛΟΓΙΚΟ ΓΡΑΦΕΙΟ ΠΑΦΟΥ
Αρ. Φακ. ΠΑΑ9/15 **2/8/18**

ΠΩΛΗΣΗ ΜΕ ΔΗΜΟΠΡΑΣΙΑ

Το κοινό πληροφορείται ότι η ακίνητη ιδιοκτησία, που περιγράφεται πιο κάτω, θα πωληθεί με δημοπρασία την Κυριακή, 28/10/2018, και ώρα 10.00 π.μ. Η δημοπρασία θα γίνει στο καφενείο "Η Πλατεία", στην Τίμη Πάφου. Δημοπράτης είναι ο κ. Νίκος Βρυώνης, από τα Μέσανα, τηλ. 99109180.

Περιγραφή ακίνητης ιδιοκτησίας

Κοινότητα: Τίμη, Τοποθεσία: Ρετζέπη, Αριθμός Εγγραφής: R8731, Φύλλο/Σχέδιο/Τμήμα: 51/30, Τεμάχιο: 701, Είδος ακινήτου: Χωράφι, Εμβαδόν: 6356 τ.μ., Μερίδιο: Όλο, Επιφ. Τιμή Πώλησης: €450.000,00.
Γραπτές προσφορές μπορεί να παραδίδονται στον Δημοπράτη.
Περισσότερες πληροφορίες φαίνονται στην αγγελία που τοιχοκολλήθηκε στον πιο πάνω χώρο δημοπρασίας.

Αγαπούλλα Γιάγκου
Για Επαρχιακό Κτηματολογικό Λειτουργό Πάφου

ΑΞΙΟΠΟΙΗΣΗ ΤΗΣ ΠΟΛΙΤΙΣΤΙΚΗΣ ΜΑΣ ΚΛΗΡΟΝΟΜΙΑΣ ΜΕ ΚΑΙΝΟΤΟΜΕΣ ΔΡΑΣΕΙΣ

Σκαπάνη στον τουρισμό

ΓΙΩΡΓΟΣ ΑΓΑΠΙΟΥ
agapiou1974
@gmail.com

ΣΤΗΝ ΤΕΛΙΚΗ ΕΥΘΕΙΑ ΠΡΟΓΡΑΜΜΑ ΒΙΩΣΙΜΗΣ ΑΝΑΠΤΥΞΗΣ, ΠΟΥ ΣΥΝΔΕΕΙ ΑΡΧΑΙΟΤΗΤΕΣ, ΝΕΕΣ ΤΕΧΝΟΛΟΓΙΕΣ ΚΑΙ ΤΟΥΡΙΣΤΙΚΗ ΒΙΟΜΗΧΑΝΙΑ

Τον αρχαιολογικό θησαυρό της Κύπρου επιχειρεί να διασυνδέσει ένα πρωτοποριακό -για τα ευρωπαϊκά δεδομένα- πρόγραμμα με την τουριστική βιομηχανία. Το ερευνητικό αυτό πρόγραμμα φέρει τον τίτλο «Eastern Mediterranean Science Engineering and Technology Centre of Excellence for Archaeology and Cultural Heritage» - γνωστό στην ερευνητική κοινότητα με το ακρωνύμιο MedSTACH. Η όλη προσπάθεια αποτελεί προέκταση της πολιτικής τής «έξυπνης εξειδίκευσης», την οποία έχουν εφαρμόσει 16 χώρες της Ευρωπαϊκής Ένωσης. Ο στόχος του κυπριακού προγράμματος είναι, μέσα από καθημερινές και πρακτικές δράσεις, να αναβαθμιστεί το τουριστικό μας προϊόν με ευρύτερα οικονομικά και κοινωνικά οφέλη.

Για την ώρα, η ερευνητική κοινοπραξία διεκδικεί με ισχυρές αξιώσεις την ανάδειξη της Κύπρου ως ευρωπαϊκού κόμβου αριστείας για θέματα Πολιτιστικής Κληρονομιάς στην Ανατολική Μεσόγειο, γεγονός που θα ανοίξει τον δρόμο για την υλοποίηση σημαντικών αλλαγών.

Το «master-plan»

Με την εφαρμογή καινοτόμων δράσεων και την έμπρακτη αξιοποίηση της «έξυπνης» τεχνολογίας σχεδιάζεται να αναπτυχθούν, μεταξύ άλλων, οι ακόλουθες πρακτικές:

• Εξεύρεση τρόπων αρμονικής συνύπαρξης αποκαλυφθέντων αρχαιοτήτων με υπό ανάπτυξη κατασκευές (ώστε αφενός να μην αποτελούν εμπόδιο στη συνέχιση των εργασιών και, αφετέρου, να αναδεικνύονται και να προστατεύονται ως μέρος της χωροταξίας στο πλαίσιο μιας βιώσιμης ανάπτυξης).

• Παραγωγή και διάθεση ψηφιακών εφαρμογών και υπηρεσιών με αντικείμενο τα αρχαία μνημεία της Κύπρου (από ψηφιακούς οδηγούς μέχρι εκπαιδευτικά παιχνίδια για παιδιά).

• Χαρτογράφηση και καταγραφή όλων των αρχαιολογικών χώρων/μνημείων για ευκολότερη πρόσβαση σε περιηγητές, καλύτερη παρακολούθηση από την ερευνητική κοινότητα κλπ.

• Ανάπτυξη εφαρμογών και τεχνολογίας για αρχαιολογικούς και άλλους σκοπούς.

• Προσέλκυση ερευνητών για διεθνή συνέδρια (με την Κύπρο πλέον να αποκτά περιφερειακό ρόλο στην περιοχή της νοτιοανατολικής Μεσογείου).

• Ανάπτυξη τεχνολογίας για εξ αποστάσεως παρακολούθηση αρχαιολογικών χώρων και μνημείων.

• Προώθηση της μεθόδου του «crowd funding» για ανάδειξη ιστορικών χώρων και μνημείων.

• Προστασία αρχαίων μνημείων με την εφαρμογή «έξυπνης τεχνολογίας» (από φθορά, κλιματικές αλλαγές, θόρυβο κ.λπ).

• Δυνατότητα για παραγωγή ντοκιμαντέρ και ταινιών μικρού μήκους με θέμα την πολιτιστική μας κληρονομιά.

• Δημιουργία νέων θέσεων εργασίας, που θα συμβάλουν στη μείωση του προβλήματος του «brain drain», δηλαδή της φυγής ικανών ανθρώπων προς χώρες του εξωτερικού. Οι προτάσεις αυτές, πέρα από την αναβάθμιση του πολιτιστικού και του τουριστικού προϊόντος, αναμένεται να δημιουργήσουν πολλές νέες θέσεις εργασίας σε παρεμφερείς τομείς, όπως: ερευνητές, αρχαιολόγοι, μηχανικοί, ειδικοί σε θέματα πληροφορικής, παραγωγοί, ξεναγοί, πάροχοι υπηρεσιών κ.ά.

• Δημιουργία κόμβου αμφίδρομης επικοινωνίας και συνεργασίας της ακαδημαϊκής κοινότητας με τους θεσμικούς φορείς αλλά και τον ιδιωτικό τομέα.

«Θέλουμε τον κόσμο στο πλευρό μας»

«Το πρόγραμμά μας, το οποίο αξιολογείται από το Χρηματοδοτικό Πρόγραμμα της Ευρωπαϊκής Ένωσης για Έρευνα και Καινοτομία «Ορίζοντας 2020», αποσκοπεί στην εδραίωση της Κύπρου σε κόμβο αριστείας για την αρχαιολογία και την πολιτιστική κληρονομιά στην ευρύτερη περιοχή της Ανατολικής Μεσογείου. Στόχος μας», αναφέρει στην εφημερίδα μας ο συντονιστής της κοινοπραξίας, Φαίδωνας Κυριακίδης, «είναι να αξιοποιήσουμε τη διεπιστημονική έρευνα και την τεχνολογική αριστεία για το ευρύτερο δημόσιο συμφέρον, μέσα από στοχευμένες δράσεις που συνδέουν την αρχαιολογία και την πολιτιστική κληρονομιά με την τοπική και περιφερειακή ανάπτυξη».

Καθοριστικό, όμως, ρόλο στην όλη προσπάθεια, τον πιο σημαντικό ίσως, έχουν ο κόσμος και οι θεσμικοί φορείς. Το ζητούμενο είναι η κοινωνία να στηρίξει την προσπάθεια μετατροπής της Κύπρου σε κεντρικό πολιτιστικό πυλώνα της ευρύτερης περιοχής. «Η συμμετοχή τους είναι απαραίτητη. Είναι σημαντικό για μας και το έργο, να κατανοήσει ο κόσμος ποια είναι τα οφέλη και οι προοπτικές μέσα από την επιτυχία αυτού του εγχειρήματος», τονίζει ο κ. Κυριακίδης.

Από την πλευρά του ο Δήμαρχος Λεμεσού, Νίκος Νικολαΐδης, που στέκεται αρωγός στην όλη προσπάθεια, σημειώνει ότι «η Κύπρος και η Ανατολική Μεσόγειος έχουν μια μοναδική και πλούσια αρχαιολογική κληρονομιά, η οποία προσελκύει χιλιάδες ξένους επισκέπτες κάθε χρόνο, ενισχύοντας την τοπική οικονομία και δημιουργώντας ευκαιρίες για περαιτέρω ανάπτυξη. Είμαι πεπεισμένος ότι το πρόγραμμα MedSTACH θα ανταποκριθεί στις παρούσες και στις μελλοντικές ανάγκες της κοινωνίας, αναπτύσσοντας νέες προσεγγίσεις που θα συνδέουν το κοινό με ειδικούς του ιδιωτικού τομέα, δίνοντας έμφαση σε καλύτερες πρακτικές αποτελεσματικής διαχείρισης και αξιοποίησης της πολιτιστικής μας κληρονομιάς».

Οδικός χάρτης

Στο παρόν στάδιο, η ερευνητική ομάδα διεκδικεί με ισχυρές αξιώσεις ευρωπαϊκή χρηματοδότηση μέχρι και 30 εκατομμύριων ευρώ από τα διαρθρωτικά ταμεία και κρατική χορηγία. Σημειώνεται ότι στην προκαταρκτική αξιολόγηση της Ευρωπαϊκής Επιτροπής (Κομισιόν) και σε σύνολο 208 προτάσεων από ιδρύματα όλης της Ευρώπης, η κυπριακή πρόταση έλαβε την υψηλότερη βαθμολογία (15/15). Η δεύτερη φάση της αξιολόγησης, η οποία θα κρίνει και τη χρηματοδότηση, ξεκινά με την κατάθεση της τελικής πρότασης προς την Κομισιόν στις 15 Νοεμβρίου. Η τελική απόφαση ανάθεσης του έργου θα γίνει από την Κομισιόν αρχές του νέου έτους.

** Περισσότερες πληροφορίες για το πρόγραμμα, στον σύνδεσμο http://www.medstach.eu*

Διεθνές δίκτυο υποστήριξης της κυπριακής πρότασης από πανεπιστήμια, ερευνητικά ινστιτούτα, δημόσιους φορείς, τοπικές κοινότητες, μουσεία, επιχειρήσεις και μη κυβερνητικές οργανώσεις

Δυνατοί παίκτες στην κοινοπραξία

Την κυπριακή κοινοπραξία MedSTACH συντονίζει ως επικεφαλής εταίρος το Τμήμα Πολιτικών Μηχανικών και Μηχανικών Γεωπληροφορικής του ΤΕΠΑΚ, με εταίρους την Ερευνητική Μονάδα Αρχαιολογίας του Πανεπιστημίου Κύπρου, το Τμήμα Αρχαιοτήτων Κύπρου και τον Κυπριακό Οργανισμό Τουρισμού. Την κοινοπραξία συμπληρώνουν το Εργαστήριο Γεωφυσικής, Δορυφορικής Τηλεπισκόπησης και Αρχαιοπεριβάλλοντος του Ιδρύματος Τεχνολογίας και Έρευνας της Ελλάδας (ITE) και το Institute of Archaeology του University College London (UCL), κομίζοντας εμπειρία και τεχνογνωσία πρωτοπόρων ιδρυμάτων διεθνώς σε θέματα Έρευνας και Καινοτομίας. Για την επιτυχία του Κέντρου Αριστείας, η ερευνητική ομάδα του MedSTACH συνεργάζεται με τις μοναδικές έδρες Unesco και του Ευρωπαϊκού Χώρου Έρευνας (ERA) στην Ψηφιακή Πολιτιστική Κληρονομιά, με δημόσια κυπριακά ακαδημαϊκά ιδρύματα, με φορείς χάραξης πολιτικών σε εθνικό και ευρωπαϊκό επίπεδο και με κορυφαία ερευνητικά, ακαδημαϊκά και πολιτιστικά ιδρύματα της Ανατολικής Μεσογείου και της Ευρώπης και τον Δήμο Λεμεσού. Η κοινοπραξία συμμετέχει στην πρόσκληση «Teaming for Excellence» του ευρωπαϊκού χρηματοδοτικού πλαισίου Horizon 2020, με απώτερο στόχο τη δημιουργία ενός ερευνητικού Κέντρου Αριστείας στην Κύπρο.

Διοργάνωση
boussias|communications
ΔΙΑΣ ΕΚΔΟΤΙΚΟΣ ΟΙΚΟΣ ΔΙΑΣ ΛΤΔ

CustomerService GuruDAY

Η ΕΛΛΗΝΙΚΗ ΤΡΑΠΕΖΑ ΠΑΡΟΥΣΙΑΖΕΙ
Chris Daffy & John Tschohl
on Customer Service
Building Organizations with Service Culture, Focusing on Customer Experience and Business Outcomes

Τετάρτη, 24 / 10 / 2018
Συνεδριακό Κέντρο Φιλοξενία, Λευκωσία

ΠΕΡΙΕΧΟΜΕΝΟ: Βασίλης Καφίρης, T: +30 210 661 7777 (εσωτ. 132) E: vkafiris@boussias.com
ΣΥΜΜΕΤΟΧΕΣ: Αχιλλέας Χατζηχαραλάμπους, T: (+357) 22 580808, E: hadjicharalambousa@sigmalive.com
ΧΟΡΗΓΙΕΣ: Μαρία Βαρελάκη, T: (+357) 22 580819, K: (+357) 96 734 392, E: m.varelaki@diasmedia.com

- Ιδρυτής του Academy of Service Excellence & της online κοινότητας "The Customer Loyalty Club"
- Συγγραφέας του διεθνούς best seller "Once a Customer, Always a Customer"
- Έχει συνεργαστεί με εταιρείες όπως BBC, BAE Systems, DHL, The Dorchester, Microsoft, Pizza Express, Όμιλος ΟΤΕ, Toyota και Xerox
- Εκπαιδευτής με εξειδικευμένα εκπαιδευτικά προγράμματα που οδηγούν σε πιστοποίηση στο Customer Experience & Customer Loyalty
- "Customer Service Guru" σύμφωνα με τα περιοδικά Time, Entrepreneur και Forbes καθώς και την εφημερίδα USA Today
- Συγγραφέας πέντε bestsellers και δεκάδων άλλων βιβλίων για το Customer Service
- Έχει συνεργαστεί με πολυεθνικές όπως 3M Medical, Coca Cola, DHL Express, FedEx, Hertz, Metro Bank, Motorola, Pennzoil, Pizza Hut, Sheraton και Texaco
- Έχει εμφανιστεί στο "Good Morning America" του ABC και σε δεκάδες άλλες τηλεοπτικές εκπομπές

www.customerserviceguruday.com

Μέγας Χορηγός MTN | Χορηγοί Optimal HR Group, Zorbas catering | Υποστηρικτής CONEQ AUDIO VISUAL EQUIPMENT | Conference Experience Sponsor Conferience | Χορηγός Επικοινωνίας EconomyToday

Το boc hackathon fintech 2.0 πλησιάζει - Μάθε για τις ευκαιρίες που δημιουργούνται

BOC HACKATHON FINTECH 2.0, 26-28 ΟΚΤΩΒΡΙΟΥ ΣΤΗ ΛΕΥΚΩΣΙΑ: ΠΟΙΕΣ ΟΙ ΠΡΟΟΠΤΙΚΕΣ ΚΑΙ ΟΙ ΕΥΚΑΙΡΙΕΣ ΠΟΥ ΔΗΜΙΟΥΡΓΟΥΝΤΑΙ ΑΠΟ ΤΟΝ ΚΛΑΔΟ ΤΩΝ FINANCIAL TECHNOLOGIES (FINTECH)

Το fintech είναι ένας νέος κλάδος υπηρεσιών για την ανάπτυξη τεχνολογικών λύσεων, ηλεκτρονικών υπηρεσιών και ψηφιακών προϊόντων προκειμένου να γίνουν πιο προσβάσιμες, φιλικές και αποδοτικές οι χρηματοοικονομικές υπηρεσίες και οι καθημερινές μας συναλλαγές. Το fintech επηρεάζει άμεσα τον τραπεζικό τομέα αλλά και άλλους τομείς, όπως τις ασφάλειες, το εμπόριο, το retail. Ο κλάδος του fintech είναι ένα μεγάλο πεδίο επιχειρηματικότητας και καινοτομίας. Δημιουργεί νέες ευκαιρίες για startups, πολυεπίπεδες συνεργασίες μεταξύ επιχειρήσεων και Τραπεζών, καθώς και νέες δυνατότητες και κανάλια παροχής ηλεκτρονικών υπηρεσιών και υπηρεσιών προστιθέμενης αξίας. Το ενδιαφέρον σε παγκόσμιο επίπεδο είναι τεράστιο. Ενδεικτικά, η άντληση χρηματοδότησης για fintech startups από επενδυτές έφτασε στο 2ο τρίμηνο του 2018 τα 20 δισεκατομμύρια $.

Η Τράπεζα Κύπρου υλοποιεί δράσεις και ένα ολοκληρωμένο σχέδιο ψηφιακού μετασχηματισμού με βασικό άξονα τη διάθεση πλατφορμών και εργαλείων σε νέες ομάδες, εταιρείες startups και επιχειρήσεις. Ως ο μεγαλύτερος χρηματοοικονομικός οργανισμός στην Κύπρο, στοχεύει στη δημιουργία ενός δυναμικού οικοσυστήματος καινοτομίας και επιχειρηματικότητας γύρω από τον κλάδο του fintech.

Μπορεί με τον τρόπο αυτό να δημιουργήσει, συμμετοχικά, νέες ηλεκτρονικές υπηρεσίες και να υποστηρίξει νέες επιχειρήσεις, εξωστρεφείς εταιρείες startups στα πρώτα τους βήματα σε έναν τομέα με παγκόσμιο ενδιαφέρον.

Γι' αυτόν τον λόγο, και για δεύτερη συνεχόμενη χρονιά, η Τράπεζα Κύπρου διοργανώνει τον μαραθώνιο καινοτομίας για την προώθηση της καινοτομίας στον χώρο των οικονομικών συναλλαγών - boc hackathon fintech 2.0, στις 26, 27 και 28 Οκτωβρίου 2018, στο Πολιτιστικό Ίδρυμα της Τράπεζας Κύπρου στη Λευκωσία.

Το boc hackathon #fintech 2.0 είναι ένας τριήμερος μαραθώνιος καινοτομίας, στον οποίο μπορούν να συμμετέχουν προγραμματιστές, αναλυτές, designers, στελέχη επικοινωνίας, marketing, εξυπηρέτησης πελατών, business consultants, επαγγελματίες, στελέχη από τον χρηματοπιστωτικό τομέα, φοιτητές, καθώς και οποιοσδήποτε ενδιαφέρεται να λάβει μέρος και να συμβάλλει ενεργά στην ανάπτυξη εφαρμογών που προωθούν την καινοτόμο νεανική επιχειρηματικότητα και την ανάπτυξη υπηρεσιών και εφαρμογών στον τομέα του #fintech.

Ενδεικτικές περιοχές του boc hackathon fintech 2.0 είναι η παρουσίαση καινοτόμων ιδεών, προτάσεων και εφαρμογών για την προώθηση των ηλεκτρονικών πληρωμών σε κάθε τομέα της οικονομίας (Innovative payment models), νέες b2b υπηρεσίες πχ e-invoicing, καινοτόμα μοντέλα εξυπηρέτησης και επιβράβευσης καταναλωτών (loyalty), η ασφάλεια και γενικά η δημιουργία νέων ψηφιακών προϊόντων και υπηρεσιών που βασίζονται σε disruptive τεχνολογίες όπως το Virtual & Augmented Reality, το blockchain, η τεχνητή νοημοσύνη, τα open APIs κ.ά.

Η ανάπτυξη του fintech οικοσυστήματος μέσα από το boc hackathon fintech 2.0 και τα επόμενα βήματά του, μπορεί να έχει άμεσα και ορατά οφέλη σε τοπικό, εθνικό και περιφερειακό επίπεδο. Μερικά από αυτά:

•Δημιουργούνται νέες θέσεις απασχόλησης και νέες επιχειρηματικές περιοχές, στις οποίες μπορούν να αναπτυχθούν επιχειρηματικές και τεχνολογικές συνέργειες με αμοιβαίο όφελος για όλους τους εμπλεκομένους.

•Μπορούν να αναπτυχθούν καινοτόμες και χρήσιμες εφαρμογές καθώς και επιχειρησιακά μοντέλα που παράγουν αξία για τους χρήστες και τις επιχειρήσεις που θα τις αξιοποιήσουν, στο γενικότερο πεδίο των financial technologies.

•Προκαλείται το ενδιαφέρον σε νέους δυναμικούς ανθρώπους, ώστε συμμετοχικά και συνεργατικά να δημιουργήσουν προϊόντα και υπηρεσίες, προς όφελος της οικονομίας και των καταναλωτών.

•Δημιουργούνται προϋποθέσεις νεανικής επιχειρηματικότητας, αφού μέσα από τη διαγωνιστική διαδικασία μπορεί να προκύψει μια νέα ομάδα ή start up εταιρεία, που θα συμβάλλει μελλοντικά στην οικονομία της χώρας μας.

•Αποκτώνται δεξιότητες που θα βοηθήσουν νέους ανθρώπους και startups να σχεδιάσουν σωστά και να μεταπτύξουν μια ιδέα που λύνει ένα πραγματικό πρόβλημα σε εφαρμογή, σε συνθήκες πίεσης χρόνου και με την καθοδήγηση έμπειρων μεντόρων από την αγορά και στελέχη της Τράπεζας.

•Δικτυώνονται νέοι developers και οι επιχειρηματίες με έμπειρα στελέχη επιχειρήσεων και επαγγελματίες του χώρου.

Για τις ομάδες που θα διακριθούν, θα υπάρχουν σημαντικά βραβεία και η Τράπεζα θα διερευνήσει επιχειρηματικές συνεργασίες. Για όλους τους συμμετέχοντες θα υπάρχουν δυνατότητες ανάπτυξης δυναμικών συνεργασιών με τους φορείς και τους υποστηρικτές του boc hackathon #fintech 2.0.

Επιπλέον, η Τράπεζα Κύπρου, μέσα από τα αναβαθμισμένα open banking APIs, έχει δημιουργήσει μια ολοκληρωμένη πλατφόρμα συνεργασίας με Fintech startups και με συνεργαζόμενους τεχνολογικούς παρόχους. Στο πλαίσιο αυτό θα αξιοποιηθούν τα αναβαθμισμένα open APIs της Τράπεζας Κύπρου, που παρέχουν τις δυνατότητες τεχνολογικής υποστήριξης των εφαρμογών των ομάδων και startups, ώστε να ενσωματώνουν καινοτόμες δυνατότητες όπως τη διενέργεια πληρωμών και ανάπτυξη υπηρεσιών αξιοποίησης δεδομένων συναλλαγών με ασφαλή τρόπο κ.ά.

Περισσότερες πληροφορίες - Σύνδεσμοι

•Βρείτε εδώ όλες τις πληροφορίες και δηλώστε συμμετοχή http://bochackathon.com/

•Δες στιγμές από το boc hackathon 1 (Ιούνιος 2017) http://bochackathon.com/boc-hackathon-i-nikites/

για updates και χρήσιμο περιεχόμενο στο site και στο facebook event https://www.facebook.com/events/621068318250809/

Τράπεζα Κύπρου | ΚΟΙΝΟ ΚΥΠΡΙΩΝ

Η αγορά του ηλεκτρισμού με απλά λόγια

ΔΡ ΑΝΔΡΕΑΣ ΠΟΥΛΛΙΚΚΑΣ*

Η ΗΛΕΚΤΡΙΚΗ ΕΝΕΡΓΕΙΑ ΠΡΕΠΕΙ ΝΑ ΠΑΡΑΓΕΤΑΙ ΤΗΝ ΙΔΙΑ ΣΤΙΓΜΗ ΠΟΥ ΚΑΤΑΝΑΛΩΝΕΤΑΙ

Η ανάπτυξη των αγορών ηλεκτρισμού βασίζεται στην προϋπόθεση ότι η ηλεκτρική ενέργεια μπορεί να αντιμετωπιστεί ως προϊόν και ακολουθεί τις σχετικές θεωρίες περί καμπύλης ζήτησης και καμπύλης προσφοράς. Όμως, αν η ηλεκτρική ενέργεια ήταν ένα απλό προϊόν, οι κιλοβατώρες θα βρίσκονταν στα ράφια όπως τα μήλα και τα αχλάδια, έτοιμες για χρήση όταν ο καταναλωτής άναβε το φως ή κατά την έναρξη της βιομηχανικής παραγωγής. Γι' αυτό, η ανάλυση είναι πολύ πιο πολύπλοκη αφού υπάρχουν σημαντικές διαφορές μεταξύ της ηλεκτρικής ενέργειας και άλλων προϊόντων. Αυτές οι διαφορές έχουν βαθιά επίδραση στην οργάνωση και στους κανόνες των αγορών ηλεκτρισμού.

Η πιο βασική διαφορά είναι ότι η ηλεκτρική ενέργεια συνδέεται περίπλοκα με ένα φυσικό σύστημα που λειτουργεί πολύ γρηγορότερα από οποιαδήποτε αγορά. Σ' αυτό το φυσικό ηλεκτρικό σύστημα, η πρόσφορα και η ζήτηση, η παραγωγή και η κατανάλωση πρέπει να ισορροπούν σε μία ανά-δευτερόλεπτο-βάση. Εάν η ισορροπία αυτή δεν διατηρείται, το ηλεκτρικό σύστημα καταρρέει με καταστροφικές συνέπειες. Μία τέτοια διακοπή είναι μη αποδεκτή καθώς όχι μόνο διακόπτει το σύστημα εμπορικών συναλλαγών, αλλά και μία ολόκληρη περιοχή ή χώρα μπορούν να μείνουν χωρίς ηλεκτρισμό για πολλές ώρες.

Η επαναφορά ενός ηλεκτρικού συστήματος σε κανονική λειτουργία μετά από μία πλήρη κατάρρευση είναι πολύ σύνθετη διαδικασία και μπορεί να πάρει 24 ώρες ή και περισσότερο στις μεγάλες βιομηχανικές χώρες. Οι κοινωνικές και οικονομικές συνέπειες μίας τέτοιας ευρείας διακοπής στη λειτουργία των ηλεκτρικών συστημάτων είναι τόσο έντονες, που καμία λογική εθνική ρυθμιστική Αρχή ενέργειας ή/και κυβέρνηση δεν θα συμφωνούσε με την εφαρμογή ενός απλουστευμένου μηχανισμού αγοράς ηλεκτρισμού που αυξάνει σημαντικά την πιθανότητα ενός τέτοιου γεγονότος.

Η αξιοπιστία

Έχοντας υπόψη τα πιο πάνω, η αξιοπιστία του ηλεκτρικού συστήματος έχει δύο πτυχές:

•την επάρκεια, την ικανότητα δηλαδή του συστήματος να ικανοποιεί τις απαιτήσεις των πελατών του τόσο σε ηλεκτρική ισχύ όσο και σε ηλεκτρική ενέργεια, και

•την ασφάλεια, την ικανότητα δηλαδή του συστήματος να παραμένει σε λειτουργία μετά από ξαφνικές διαταραχές που μπορεί να συμβούν.

Σήμερα, η αξιόπιστη προμήθεια συγκεκριμένων ποσοτήτων ηλεκτρικής ενέργειας απαιτεί σε μεγάλο βαθμό μεγάλες μονάδες ηλεκτροπαραγωγής συνδεδεμένες με τους καταναλωτές μέσω των δικτύων μεταφοράς και διανομής.

Μία εξίσου σημαντική αλλά λιγότερο θεμελιώδης διαφορά μεταξύ της αγοράς ηλεκτρισμού και άλλων προϊόντων είναι ότι η ενέργεια που παράγεται από μια γεννήτρια δεν μπορεί να κατευθυνθεί σ' έναν συγκεκριμένο καταναλωτή. Αντίστροφα, ένας καταναλωτής δεν μπορεί να πάρει ενέργεια μόνο από μια γεννήτρια. Αντ' αυτού, η ηλεκτρική ισχύς που παράγεται από όλες τις γεννήτριες συγκεντρώνεται στην πορεία της προς την κατανάλωση. Αυτή η συγκέντρωση είναι δυνατή επειδή οι μονάδες της ηλεκτρικής ενέργειας, που παράγονται από διαφορετικές γεννήτριες, είναι όμοιες. Η συγκέντρωση είναι επιθυμητή επειδή οδηγεί σε σημαντικές οικονομίες κλίμακας.

Η μέγιστη ικανότητα παραγωγής πρέπει να είναι ανάλογη με τη μέγιστη συνολική ζήτηση και όχι με το σύνολο των μέγιστων μεμονωμένων απαιτήσεων. Από την άλλη, μια διακοπή σ' ένα σύστημα στο οποίο συγκεντρώνονται τα προϊόντα έχει επιπτώσεις παντού και όχι μόνο στα μέρη που συμμετέχουν στη συναλλαγή.

Δεδομένου ότι προς το παρόν δεν είναι οικονομικό να αποθηκεύουμε μεγάλες ποσότητες ηλεκτρικής ενέργειας, αυτή η ενέργεια πρέπει να παραχθεί περίπου την ίδια στιγμή που θα καταναλωθεί. Επομένως, το εμπόριο της ηλεκτρικής ενέργειας αναφέρεται πάντα σε μία ορισμένη ποσότητα κιλοβατωρών που πωλούνται κατά τη διάρκεια μιας συγκεκριμένης χρονικής περιόδου. Η διάρκεια αυτής της χρονικής περιόδου ορίζεται τυπικά σε μία ώρα, μισή ώρα, ή ένα τέταρτο της ώρας ανάλογα με τη χώρα ή την περιοχή όπου βρίσκεται η αγορά. Δεδομένου ότι η ηλεκτρική ενέργεια που πωλείται κατά τη διάρκεια μίας περιόδου δεν είναι το ίδιο προϊόν με την ηλεκτρική ενέργεια που πωλείται κατά τη διάρκεια μίας άλλης, η τιμή θα είναι συνήθως διαφορετική για κάθε περίοδο.

Ζήτηση και κατανάλωση

Τέλος, η ζήτηση για ηλεκτρική ενέργεια απεικονίζει τις προβλέψιμες ημερήσιες και εβδομαδιαίες κυκλικές μεταβολές. Παρ' όλα αυτά, δεν είναι το μόνο προϊόν για το οποίο η ζήτηση είναι κυκλική. Για παράδειγμα, η κατανάλωση καφέ παρουσιάζει δυο ή τρεις αιχμές κάθε μέρα, διαχωρισμένες σε περιόδους χαμηλότερης ζήτησης. Το εμπόριο καφέ δεν απαιτεί ειδικούς μηχανισμούς, επειδή οι καταναλωτές μπορούν εύκολα να τον αποθηκεύσουν σε στερεά ή υγρή μορφή. Από την άλλη, η ηλεκτρική ενέργεια πρέπει να παράγεται την ίδια στιγμή που καταναλώνεται.

Εφόσον η βραχυπρόθεσμη ελαστικότητα τιμών ζήτησης είναι εξαιρετικά μικρή, η εξισορρόπηση μεταξύ παραγωγής και ζήτησης απαιτεί εγκαταστάσεις παραγωγής που θα είναι ικανές να προσαρμόζονται στις μεγάλες και γρήγορες αλλαγές στην κατανάλωση, οι οποίες συμβαίνουν κατά τη διάρκεια μίας ημέρας. Δεν θα παράγουν όλες οι μονάδες κατά τη διάρκεια ενός 24ώρου. Όταν η ζήτηση είναι χαμηλή, μόνον οι αποδοτικότερες μονάδες είναι πιθανό να είναι ανταγωνιστικές και όλες οι άλλες θα τεθούν εκτός λειτουργίας προσωρινά. Οι λιγότερο αποδοτικές μονάδες απαιτούνται μόνο για να τροφοδοτούν κατά την αιχμή ζήτησης. Καθώς το μείγμα των μονάδων ηλεκτροπαραγωγής αλλάζει με την αυξομείωση της κατανάλωσης, το κόστος παραγωγής ηλεκτρικής ενέργειας μεταβάλλεται στην πορεία της ημέρας. Τέτοιες απότομες κυκλικές μεταβολές στο κόστος και την τιμή άλλων προϊόντων είναι πολύ ασυνήθιστες.

Εν κατακλείδι, έχοντας υπόψη την πιο πάνω πολυπλοκότητα της αγοράς ηλεκτρικής ενέργειας καθώς επίσης και τη θεμιτή αξιοπιστία ενός ηλεκτρικού συστήματος για απρόσκοπτη παροχή προς τους καταναλωτές, όσο και να θέλουμε να απλουστεύσουμε τους κανόνες αγοράς που διέπουν την αγορά ηλεκτρισμού το αποτέλεσμα θα είναι πάντα πολύπλοκο!

** Πρόεδρος Ρυθμιστικής Αρχής Ενέργειας Κύπρου*

Η πρόσφορα και η ζήτηση, η παράγωγη και η κατανάλωση, πρέπει να ισορροπούν σε κάθε δευτερόλεπτο

OiRA: Διαδικτυακό διαδραστικό εργαλείο εκτίμησης κινδύνων

Το OiRA είναι μια διαδικτυακή πλατφόρμα, στην οποία οι επιχειρήσεις μπορούν να βρουν δωρεάν ψηφιακά διαδραστικά εργαλεία, τα οποία τους προσφέρουν στήριξη στη διαδικασία διαχείρισης των κινδύνων που σχετίζονται με την ασφάλεια και την υγεία στους χώρους εργασίας. Τα εργαλεία είναι προσαρμοσμένα σε διάφορους κλάδους και χώρες της Ε.Ε. και παρέχουν στις επιχειρήσεις τη δυνατότητα λήψης αποτελεσματικών μέτρων, για την πρόληψη των ατυχημάτων και των ασθενειών που σχετίζονται με την εργασία.

Τα εργαλεία OiRA είναι διαθέσιμα σε πολλές γλώσσες και καλύπτουν ευρύ φάσμα τομέων οικονομικής δραστηριότητας, όπως η κομμωτική, οι εργασίες γραφείου και οι εργασίες τροφοδοσίας, ενώ νέα εργαλεία προστίθενται συνεχώς. Οι χρήστες καθοδηγούνται βήμα προς βήμα μέσω της διαδικασίας εκτίμησης κινδύνων προσαρμοσμένης στη δική τους επιχείρηση και το εργαλείο δημιουργεί ένα σχέδιο δράσης, το οποίο προσφέρει λύσεις στα προβλήματα που εντοπίζονται.

Το Τμήμα Επιθεώρησης Εργασίας, σε συνεργασία με τον EU-OSHA, προχώρησε στην ετοιμασία εννέα (9) εργαλείων εκτίμησης κινδύνων OiRA για τους ακόλουθους κλάδους:

•Κομμωτήρια/κουρεία.
•Εργασίες γραφείου - δημόσια διοίκηση.
•Εργασίες τροφοδοσίας (catering).
•Κρεοπωλεία.
•Σχολικές μονάδες.
•Συνεργεία επισκευής και βαφής οχημάτων.
•Καφεστιατόρια.
•Μικρά εμπορικά καταστήματα, και
•Μικρά τουριστικά καταλύματα.

Γιατί χρησιμοποιείται;

Τα εργαλεία μπορούν να συνεισφέρουν στην ασφάλεια και την υγεία των εργαζομένων και στην αποφυγή, από πλευράς των επιχειρήσεων, του κόστους εργασιών που σχετίζονται με ασθένειες και ατυχήματα. Φυσικά, οι εργοδότες έχουν νομική υποχρέωση να προστατεύουν τους εργαζομένους τους και να διενεργούν μελέτες εκτίμησης κινδύνων, προστατεύοντας έτσι και τις επιχειρήσεις τους. Η διασφάλιση της ασφάλειας και της υγείας στους χώρους εργασίας είναι επωφελής για τις επιχειρήσεις.

Για ποιους προορίζεται;

Το OiRA μπορεί να χρησιμοποιηθεί από οποιονδήποτε επιθυμεί να εκπονήσει την εκτίμηση των κινδύνων στον χώρο εργασίας του. Ωστόσο, είναι πιθανό να αποβεί ιδιαίτερα επωφελές για τις πολύ μικρές και μικρές επιχειρήσεις. Οι εργοδότες και οι διαχειριστές πολύ μικρών και μικρών επιχειρήσεων συχνά πιστεύουν ότι δεν αντιμετωπίζουν τέτοιου είδους κινδύνους ή δεν διαθέτουν τους κατάλληλους πόρους ή την εμπειρία για τη διενέργεια εκτιμήσεων κινδύνων, ωστόσο το OiRA διευκολύνει την εκτίμηση των κινδύνων ακόμα και για τις πιο μικρές επιχειρήσεις. Η ενεργός συμμετοχή των εργαζομένων στη διαδικασία είναι καθοριστική για τη σωστή εκτίμηση των κινδύνων.

Πώς λειτουργεί;

Απλώς μεταβείτε στη διεύθυνση <https://oiraproject.eu/> και επιλέξτε τη σελίδα «Εργαλεία OiRA», στην οποία μπορείτε να αναζητήσετε εργαλεία ανά χώρα, γλώσσα ή κλάδο. Μπορείτε να εκτελέσετε τη δοκιμαστική έκδοση του εργαλείου για να δείτε πώς λειτουργεί και στη συνέχεια να εγγραφείτε για να ξεκινήσετε μια μελέτη εκτίμησης κινδύνων. Μπορείτε να αποθηκεύσετε μια μελέτη εκτίμησης κινδύνων και να επιστρέψετε σε αυτήν αργότερα, δηλαδή έχετε τη δυνατότητα να την ολοκληρώσετε σταδιακά όποτε εσείς θελήσετε.

ΕΥΡΩΠΑΪΚΗ ΠΛΑΤΦΟΡΜΑ ΠΟΥ ΑΠΕΥΘΥΝΕΤΑΙ ΚΥΡΙΩΣ ΣΕ ΜΙΚΡΕΣ ΕΠΙΧΕΙΡΗΣΕΙΣ

ΡΙΖΙΚΕΣ ΑΝΑΚΑΙΝΙΣΕΙΣ ΣΤΟ «THE MALL OF CYPRUS»

Νέα εποχή για Debenhams, Intersport Cyprus & Σκλαβενίτη

ΑΝΑΒΑΘΜΙΣΕΙΣ ΓΙΑ ΤΑ ΤΡΙΑ ΔΗΜΟΦΙΛΗ ΚΑΤΑΣΤΗΜΑΤΑ

Μια νέα εμπειρία αγορών υπόσχονται να προσφέρουν τα καταστήματα Debenhams, Intersport Cyprus και Σκλαβενίτης εντός του The Mall of Cyprus στο Εμπορικό Πάρκο Σιακόλα. Όπως αναφέρεται σε σχετική ανακοίνωση, τα τρία καταστήματα έχουν προβεί σε ριζικές ανακαινίσεις και ολικές μεταμορφώσεις με στόχο να παρέχουν στο κοινό ακόμα πιο συναρπαστικές στιγμές αγορών και ψυχαγωγίας. Πιο συγκεκριμένα:

•Το πολυκατάστημα Debenhams προχώρησε σε μια ολιστική αναβάθμιση του τμήματος ομορφιάς και καλλυντικών, που βρίσκεται στο ισόγειο, μετατρέποντάς το στο μεγαλύτερο του είδους του στην Κύπρο, όπου μέσα σε συνολικά 830τ.μ. φιλοξενούνται, μεταξύ άλλων, νέες δημοφιλείς, αγαπημένες και αποκλειστικές μάρκες, όπως Giorgio Armani Cosmetics, NYX Professional Make Up και Urban Decay. Ακόμη, στον ίδιο χώρο εγκαινιάζεται και ένα νέο τμήμα ευεξίας και ομορφιάς Wellness, καθώς και επαγγελματικές υπηρεσίες make up και nail bar, ενώ όλα τα τμήματα ενισχύονται με νέες μάρκες και επιλογές.

•Το Intersport Cyprus, με στόχο να προσφέρει μιαν ακόμα μεγαλύτερη αγορασιακή εμπειρία, συνδυάζοντας την καινοτομία και την τεχνολογία με την πλούσια γκάμα προϊόντων και τη γνώση του εξειδικευμένου του προσωπικού, προχώρησε, επίσης, σε ανακαίνιση που ολοκληρώθηκε κατά τον περασμένο Ιούνιο.

•Το ανανεωμένο Supermarket ΣΚΛΑΒΕΝΙΤΗΣ προχώρησε σε ανακαίνιση των εκθεσιακών του χώρων 1,440 τ.μ. τον Σεπτέμβριο του 2017, διαμορφώνοντας μια νέα αγορασιακή δύναμη στην πώληση τροφίμων και ειδών ευρείας κατανάλωσης. Το Supermarket ΣΚΛΑΒΕΝΙΤΗΣ περιλαμβάνει -μεταξύ άλλων- Τμήματα Φρουταρίας, Κρεοπωλείου, Ιχθυοπωλείου, Αρτοζαχαροπλαστείου, Έτοιμων Φαγητών και ειδών σπιτιού.

Με τις ανακαινίσεις των καταστημάτων, καθώς και με την επέκταση των χώρων μέσα στο γενικότερο πλαίσιο του «Expanding experiences», το The Mall of Cyprus μπαίνει δυναμικά σε μια νέα εποχή, παρέχοντας στο κοινό ολοένα και περισσότερους λόγους να το επισκεφθεί, αφού αποτελεί τον πιο αγαπημένο προορισμό για ψώνια, διασκέδαση και ψυχαγωγία.

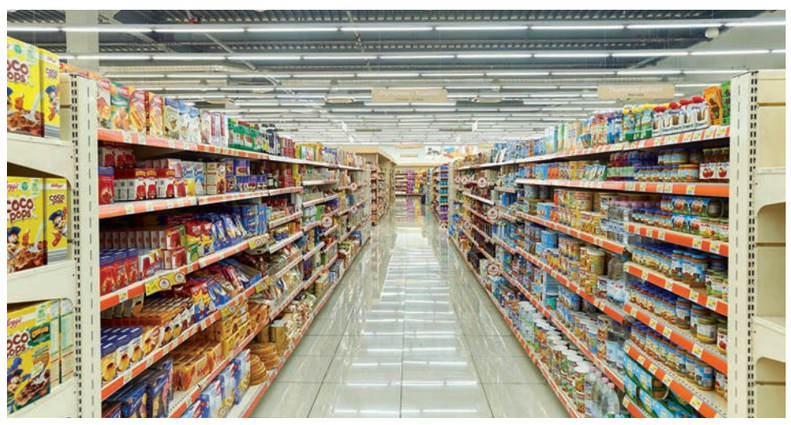

Ασταμάτητη ροή αφίξεων, σχεδόν 4 εκατ. σε ένα χρόνο

Οι αφίξεις Σεπτεμβρίου, σύμφωνα με στοιχεία της Στατιστικής Υπηρεσίας, ξεπέρασαν το μισό εκατομμύριο (520 χιλιάδες), σημειώνοντας αύξηση 7,5% συγκριτικά με το 2017, κατατάσσοντας τον συγκεκριμένο μήνα ως τον ιστορικά πιο επιτυχημένο Σεπτέμβριο στα χρονικά του κυπριακού τουρισμού. Το γεγονός αυτό, όπως αναφέρει ανακοίνωση του ΚΟΤ, αποτελεί συνέχεια στα ρεκόρ που καταγράφηκαν τους προηγούμενους μήνες του 2018, αφού όλοι ανεξαιρέτως αποτέλεσαν ιστορικά ρεκόρ αντίστοιχων ημερολογιακών μηνών.

Η αύξηση Σεπτεμβρίου κρίνεται ως ιδιαίτερα σημαντική αφού οι αμέσως προηγούμενοι μήνες, Αύγουστος και Ιούλιος, δεν παρείχαν περιθώρια αυξήσεων, εξαιτίας του περιορισμένου αριθμού διαθέσιμων κλινών και των συνθηκών υψηλών πληροτήτων που προέκυψαν, λόγω αυξημένης ζήτησης. Αντίθετα, τον Σεπτέμβριο, όταν και παρατηρήθηκε προσφορά στις διαθέσιμες κλίνες, ακολούθησε και σημειώθηκε αύξηση +7,5% αφίξεων, σε σύγκριση με την αύξηση +2,1% τον Αύγουστο και +1,6% τον Ιούλιο.

Όσον αφορά τη συνολική χρονική περίοδο Ιανουαρίου - Σεπτεμβρίου 2018, τα αποτελέσματα είναι επίσης πολύ ικανοποιητικά. Με δεδομένο ότι όλοι οι μήνες του 2018 μέχρι και τον Σεπτέμβριο σημείωσαν ιστορικά ρεκόρ, οι συνολικές 3.239.760 αφίξεις περιηγητών που σημειώθηκαν την περίοδο Ιανουαρίου - Σεπτεμβρίου 2018 αποτελούν επίσης ιστορικό ρεκόρ εννιαμήνου, αυξημένο κατά 7,9% σε σχέση με την περσινή αντίστοιχη περίοδο. Οι πλείστες αγορές κατά την εν λόγω περίοδο συνεχίζουν να καταγράφουν συνολική αύξηση. Ενδεικτικά, οι αφίξεις από το Ην. Βασίλειο την περίοδο Ιανουαρίου - Σεπτεμβρίου 2018 σημείωσαν αύξηση 5,3% συγκριτικά με την αντίστοιχη περίοδο του 2017, από την Ελλάδα αύξηση 10,0%, τις Βόρειες Χώρες μέση αύξηση 12,0% (με οριακή μείωση από τη Νορβηγία και αυξήσεις και από τις άλλες 3 Βόρειες Χώρες), ενώ μικρότερη αύξηση καταγράφει η αγορά της Γερμανίας (αύξηση 2,1%) συγκριτικά με την αντίστοιχη περίοδο του 2017.

Αξιολογώντας τα στοιχεία για το τελευταίο δωδεκάμηνο (Οκτώβριος 2017 - Σεπτέμβριος 2018), οι συνολικές αφίξεις της περιόδου πλησίασαν τα 3,9 εκατομμύρια και ανήλθαν σε 3.890.230. Πρόκειται για το καλύτερο δωδεκάμηνο στη ιστορία του κυπριακού τουρισμού.

ΚΟΤ: Ο ΠΙΟ ΠΕΤΥΧΗΜΕΝΟΣ ΣΕΠΤΕΜΒΡΗΣ ΤΟΥ ΚΥΠΡΙΑΚΟΥ ΤΟΥΡΙΣΜΟΥ

Συμφωνία Southwest Airlines με Amadeus και Optym

Η μεγαλύτερη αεροπορική εταιρεία πτήσεων εσωτερικού στην Αμερική, η Southwest Airlines, υπέγραψε δεκαετή συμφωνία με τις Amadeus και Optym, για θέματα που αφορούν τον προγραμματισμό των πτήσεών της. Σημειώνεται ότι η Amadeus (που ειδικεύεται στην ταξιδιωτική τεχνολογία), σε συνεργασία με την Optym (κορυφαία εταιρεία στο network optimization), έχουν δημιουργήσει μια σουίτα εργαλείων που προσφέρουν τις πιο αποτελεσματικές λύσεις και αντιμετωπίζουν με επιτυχία την πολυπλοκότητα του προγραμματισμού πτήσεων.

Η σουίτα, η οποία περιλαμβάνει πέντε λύσεις που εφαρμόζονται για πρώτη φορά στη βιομηχανία, προσφέρει στη Southwest τις πιο ολοκληρωμένες και προηγμένες τεχνολογίες για όλες τις διαδικασίες σχεδιασμού δικτύων, προσομοίωσης, προβλέψεων και βελτιστοποίησης.

Αυτά τα εργαλεία θα επιτρέψουν στην αεροπορική εταιρεία να αυξήσει την αποτελεσματικότητα και τη βελτιστοποίηση του δικτύου περισσοτέρων των 4.000 πτήσεων την ημέρα, προς 99 προορισμούς στις ΗΠΑ και προς 10 ακόμη χώρες. Το Amadeus Sky Suite by Optym περιλαμβάνει τα SkyMAX για βελτιστοποίηση δικτύων, SkySYM για προσομοίωση δικτύων, SkyPLAN για βελτιστοποίηση συχνότητας και χωρητικότητας, SkyCAST για σχεδιασμό δικτύων και SkyWORKS για έξυπνη ανάπτυξη προγραμματισμού. Η σουίτα Sky θα εφαρμοστεί χρησιμοποιώντας το Microsoft Azure Cloud Hosting. Αυτή η είδηση ενισχύει τη συνεργασία των Southwest και Optym, η οποία ξεκίνησε με την εφαρμογή του SkyMAX και του SkySYM το 2015. Σηματοδοτεί, επίσης, άλλο ένα βήμα για τη συνεργασία των Southwest και Amadeus, καθώς η Southwest είναι ήδη Altea Passenger Service System (PSS) πελάτης.

Νέος επενδυτικός εταίρος στα Costa Coffee Κύπρου

Στη δυναμική του Costa Coffee Κύπρου επενδύει η εταιρεία CedarBridge, η οποία προχώρησε σε συνεργασία με τη Symeonides Coffee Cyprus, ιδιοκτήτρια εταιρεία της αλυσίδας καταστημάτων Costa Coffee Κύπρου. Όπως αναφέρεται σε σχετική ανακοίνωση, με τη συνεργασία διασφαλίζεται η συνεχής ανάπτυξη της εταιρείας τόσο εντός, όσο και εκτός Κύπρου.

«Ο νέος μας συνέταιρος, CedarBridge, προσχώρησε στην Costa Coffee Cyprus με κύριο στόχο να αξιοποιήσει την εξαιρετική πλατφόρμα της εταιρείας. Εμείς, με τη σειρά μας, θα τους στηρίξουμε με τη γνώση που έχουμε με την τοπική αγορά αλλά και την τεχνογνωσία που αποκτήσαμε, με την εμπειρία μας που μετρά περισσότερα από 13 χρόνια στη βιομηχανία του καφέ», δήλωσε η Διευθύνουσα Σύμβουλος της Symeonides Coffee Cyprus, κ. Μύρια Μερκούρη. Από την πλευρά του, ο Διευθύνων Σύμβουλος και συνιδρυτής της CedarBridge, κ. Magellan Makhlouf, ανέφερε ότι «είμαστε περήφανοι και στηρίζουμε τον νέο μας συνεργάτη, Symeonides Coffee Cyprus, καθώς συνεχίζουν να επιτυγχάνουν εξαιρετικά αποτελέσματα και μεγάλη ανάπτυξη στον επιχειρηματικό χώρο».

Αμφότερες οι εταιρείες επιβεβαίωσαν ότι θα συνεργαστούν για ένα λαμπρό μέλλον, για τους εργαζόμενους, τους πελάτες, αλλά και όλους τους συνεργάτες των Costa Coffee. Τρία νέα καταστήματα έχει ήδη επιβεβαιωθεί ότι θα ανοίξουν το πρώτο τρίμηνο του 2019, φτάνοντας τον συνολικό αριθμό των 26 καταστημάτων στην Κύπρο, με στόχο τα 30 μέχρι το τέλος του 2020.

Συνεργασία CedarBridge με Symeonides Coffee Cyprus. Ανοίγουν τρία νέα καταστήματα τους επόμενους μήνες, σχέδια για επέκταση μέχρι το 2020

THE CYPRUS INSTITUTE
RESEARCH•TECHNOLOGY•INNOVATION

Job Opportunities at the Cyprus Institute

The Cyprus Institute (CyI, **www.cyi.ac.cy**) is a novel, non-profit research and educational institution and invites applications for the following positions:

- Assistant Vice President (CYI_AVP_18_11)
- Postdoctoral Fellow in Hydrology at EEWRC (EEWRC_PDFH_18_12)
- Post-doctoral Fellow in Regional Urban Climate Modelling (EEWRC_PDFUCM_18_10)

A more detailed description of the positions as well as information concerning candidate requirements and the application process is available at **http://jobboard.cyi.ac.cy/** where the reference number for the position is posted.

ΚΕΝΗ ΘΕΣΗ

Το Δικηγορικό Γραφείο **Ανδρέας Σ. Αγγελίδης δ.ε.π.ε.,** με έδρα τη Λευκωσία, επιθυμεί να προσλάβει έμπειρο και ικανό δικηγόρο για άμεση και πλήρη εργοδότηση.

Απαιτούμενα Προσόντα:
•Πτυχίο Νομικής και άδεια άσκησης δικηγορικού επαγγέλματος στην Κύπρο.
•Τουλάχιστον **3 χρόνια** αποδεδειγμένης Δικαστηριακής και Εξω-δικαστηριακής πείρας, σε Ανώτατο και/ή Επαρχιακά Δικαστήρια, χειρισμό ακροαματικών διαδικασιών, σύνταξη δικογράφων, συμφωνιών, αιτήσεων προσωρινών διαταγμάτων και άλλων νομικών εγγράφων.
•Ικανότητα σε Παροχή Νομικών συμβουλών και Γνωματεύσεων.
•Πολύ καλή γνώση της Αγγλικής γλώσσας και άριστη γνώση της Ελληνικής.
•Πολύ καλή γνώση Η/Υ (Word, Excel, Outlook).
•Πολύ καλές ικανότητες έρευνας, μελέτης και οργάνωσης.
•Ευχάριστος και ακέραιος χαρακτήρας, ήθος, υπευθυνότητα, εχεμύθεια, ειλικρίνεια, επαγγελματισμός και συναδελφική αλληλεγγύη.
•Επαγγελματικό προσόν, παρά το ότι δεν είναι αναγκαίο, θα ληφθεί υπόψη.
•Πείρα στο Διοικητικό Δίκαιο θα ληφθεί σοβαρά υπόψη.
Αναλόγως προσόντων θα προσφερθεί ελκυστικό πακέτο απολαβών περιλαμβανομένου 13ουμισθού.

Κάθε αίτηση, με το βιογραφικό σημείωμα, θα τυγχάνει απόλυτης εμπιστευτικότητας. Τα βιογραφικά θα πρέπει να συνοδεύονται από επιστολή εκδήλωσης ενδιαφέροντος και να αποσταλούν με τίτλο: **Κενή Θέση Δικηγόρου**, στην ηλεκτρονική διεύθυνση **angelideslaw@hotmail.com**, το **αργότερο** μέχρι την 31η Οκτωβρίου 2018.

ΤΕΧΝΟΛΟΓΙΚΟ ΠΑΝΕΠΙΣΤΗΜΙΟ ΚΥΠΡΟΥ
ΚΕΝΕΣ ΘΕΣΕΙΣ ΑΚΑΔΗΜΑΪΚΟΥ ΠΡΟΣΩΠΙΚΟΥ

Το Τεχνολογικό Πανεπιστήμιο Κύπρου δέχεται αιτήσεις για την πλήρωση των πιο κάτω κενών θέσεων:

ΤΜΗΜΑ ΕΠΙΣΤΗΜΩΝ ΑΠΟΚΑΤΑΣΤΑΣΗΣ
• Μία (1) θέση Ειδικού Εκπαιδευτικού Προσωπικού με Σύμβαση στην ειδικότητα: «Λογοθεραπεία με ειδίκευση σε παιδιά και εφήβους»
• Μία (1) θέση Ειδικού Εκπαιδευτικού Προσωπικού με Σύμβαση στην ειδικότητα: «Λογοθεραπεία με ειδίκευση στις Επίκτητες Διαταραχές ενηλίκων»

ΤΜΗΜΑ ΚΑΛΩΝ ΤΕΧΝΩΝ
• Μια (1) θέση Ειδικού Εκπαιδευτικού Προσωπικού με Σύμβαση στην ειδικότητα: «Δισδιάστατη Καλλιτεχνική Δημιουργία ή/και Τρισδιάστατη Καλλιτεχνική Δημιουργία ή/και Καλλιτεχνική Δημιουργία στις Τεχνολογίες-Νέα Μέσα»

Τελευταία ημερομηνία για υποβολή των αιτήσεων, Πέμπτη, 15 Νοεμβρίου 2018, ώρα 2.00 μ.μ.

Για περισσότερες πληροφορίες, οι ενδιαφερόμενοι μπορούν να επισκεφθούν την ιστοσελίδα του Πανεπιστημίου https://www.cut.ac.cy/university/administration/administrative-services/hr/jobs/job-vacancies-departments/ ή να αποτείνονται στο τηλέφωνο **+357 25002466**.

Όμιλος Voici la Mode: Καλωσόρισε τη νέα συλλογή Φθινόπωρο-Χειμώνας 2018

Ο Όμιλος Voici la Mode παρουσίασε την Πέμπτη, 11 Οκτωβρίου, στο Royal Hall στη Λευκωσία, τη νέα συλλογή Φθινόπωρο-Χειμώνας 2018 των αγαπημένων brands: Marks & Spencer, Topshop/Topman, Celio, Dorothy Perkins, Wallis και Evans σε μια λαμπερή εκδήλωση που ξεχώρισε για την πρωτοτυπία της, καθώς και για τις νέες στυλιστικές επιλογές που αναμένεται να κυριαρχήσουν στις γκαρνταρόμπες τη σεζόν που μας περιμένει. Οι καλεσμένοι από τον χώρο της μόδας και των ΜΜΕ βρέθηκαν μέσα σε ένα καθ'όλα φθινοπωρινό σκηνικό, ενώ οι παρουσιάσεις μόδας των brands ξεχώριζαν η καθεμία μέσα στον δικό της ειδικά διαμορφωμένο χώρο, γεμίζοντας την ατμόσφαιρα με μόδα για κάθε στυλ, γούστο και διάθεση, κερδίζοντας τις εντυπώσεις.

Το Cafi la Mode, που γιορτάζει φέτος τα 20 χρόνια του, δεν μπορούσε να απουσιάζει από την εκδήλωση αυτή. Εκλεκτές γευστικές επιλογές φαγητών και signature cocktails προσφέρθηκαν από τους καλεσμένους από το Cafi la Mode Catering. Στο τέλος της βραδιάς, ο Όμιλος, θέλοντας να στηρίξει εμπράκτως και να ενδυναμώσει τις γυναίκες να επιτύχουν περισσότερα, δώρισε το ποσό των €5.000 στον Σύνδεσμο Πρόληψης και Αντιμετώπισης της Βίας στην Οικογένεια, ΣΠΑΒΟ, εις μνήμην της οραματίστριας και ιδρύτριας του Ομίλου Voici la Mode Αρτεμισίας Παναγιώτου. Τα αγαπημένα brands του Ομίλου: Marks & Spencer, Topshop/Topman, Celio, Dorothy Perkins, Wallis και Evans θα τα απολαμβάνετε σύντομα και στο Nicosia Mall.

IKEA Cyprus APP

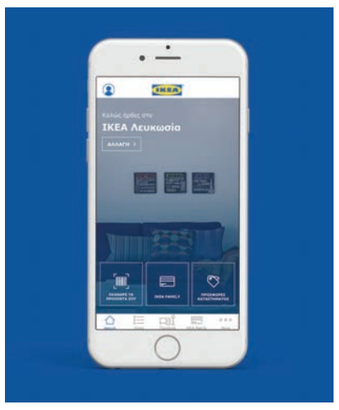

Τώρα οι αγορές στο κατάστημα IKEA γίνονται πιο εύκολες από ποτέ με τη νέα εφαρμογή IKEA Cyprus. Η νέα εφαρμογή IKEA Cyprus σάς διευκολύνει τόσο να οργανώσετε τις αγορές σας από το σπίτι όσο και να τις πραγματοποιήσετε στο κατάστημα IKEA. Με τη μοναδική λειτουργία scanning των barcode των προϊόντων μπορείτε εύκολα και γρήγορα να δημιουργήσετε μία Λίστα Αγορών με τα αγαπημένα σας προϊόντα. Βρείτε αυτό που σας αρέσει στο κατάστημα,
σκανάρετε το barcode του προϊόντος και ενημερωθείτε απευθείας τόσο για τη διαθεσιμότητά του όσο και για το σημείο απ' όπου μπορείτε να το συλλέξετε. Το IKEA Cyprus App σάς βοηθάει να ανακαλύψετε τις τρέχουσες προσφορές, να εξερευνήσετε τον πλήρη κατάλογο της IKEA Cyprus και να μάθετε πληροφορίες σχετικές με τα χαρακτηριστικά των προϊόντων, όπως διαστάσεις, υλικά κλπ, να ενημερωθείτε σχετικά με τις ώρες λειτουργίας του καταστήματος και του εστιατορίου, να κατεβάσετε τις οδηγίες συναρμολόγησης για το προϊόν που σας ενδιαφέρει. Μέσω της εφαρμογής IKEA Cyprus μπορείτε να συνδεθείτε στον IKEA Family λογαριασμό σας και να αποκτήσετε πρόσβαση στην πιο πρόσφατη Λίστα Αγορών σας, στο ιστορικό συναλλαγών σας, στην ψηφιακή κάρτα μέλους σας και σε όλα τα οφέλη που δικαιούστε ως μέλος της οικογένειας IKEA Family. Η εφαρμογή IKEA Cyprus είναι διαθέσιμη στο Google Play και στο App Store και μπορείτε να την κατεβάσετε τώρα για να απολαύσετε αξέχαστες στιγμές αγορών στο κατάστημά μας!

Barilla: Τα ζυμαρικά που επιλέγουν οι #mastersofpasta

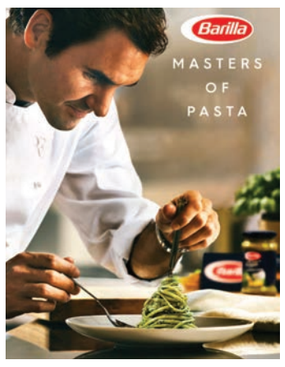

Η Barilla γιορτάζει τον μήνα ζυμαρικών μαζί με έναν πραγματικό #masterofpasta. Σε ένα σεμινάριο, που πραγματοποιήθηκε στα κεντρικά γραφεία της Tryfon Tseriotis, γύρω από την υπεροχή των ζυμαρικών Barilla, ο Simon Traini, Quality Specialist & Food Safety από την Barilla Ιταλίας, μίλησε για την ποιοτική υπεροχή των ιταλικών ζυμαρικών Barilla. Το μυστικό κρύβεται στην πρώτη ύλη: το σκληρό σιτάρι.Όλα τα ζυμαρικά Barilla φτιάχνονται με σκληρό σιτάρι, έναν ειδικό τύπο σιταριού, ο οποίος αποδίδει υψηλής ποιότητας σιμιγδάλι. Τα χαρακτηριστικά του, σε συνδυασμό με τη σωστή παραγωγική διαδικασία, εξασφαλίζουν πως τα ζυμαρικά κατά το μαγείρεμα δεν θα χάσουν τη συνοχή τους, θα αποδώσουν εξαιρετική γεύση και θα διατηρήσουν την «al dente» υφή τους. Η εξαιρετική πρώτη ύλη σκληρού σιταριού, που χρησιμοποιείται στα ζυμαρικά Barilla, διατηρεί το άμυλο του ζυμαρικού αναλλοίωτο και απελευθερώνει αργά την ενέργειά του σύμφωνα με τις ανάγκες του οργανισμού. Αυτό διατηρεί τον γλυκαιμικό δείκτη σταθερό και κρατά τον οργανισμό χορτάτο για μεγαλύτερο διάστημα. Αυτό είναι και το μυστικό των Ιταλών, που καταναλώνουν τα ζυμαρικά σαν μέρος της καθημερινής διατροφής τους! Η Barilla, η μεγαλύτερη ιταλική εταιρεία ζυμαρικών, επιστρατεύει μόνο τους καλύτερους masters στο είδος τους. Στην τελευταία καμπάνιά της εμφανίζεται ο No.1 τενίστας στον κόσμο, Roger Federer, πρεσβευτής της μάρκας Barilla, καθώς και ο βραβευμένος με αστέρι Michelin σεφ, Davide Oldani, στο πιο απολαυστικό μάθημα μαγειρικής. Οι δυο masters αποκαλύπτουν τα μυστικά της ιταλικής κουζινας, που κρύβονται στην απλότητα και τα αγνά υλικά.Την ιταλική εταιρεία ζυμαρικών Barilla στην Κύπρο διαχειρίζεται η Tryfon Tseriotis Ltd.

Νέα προωθητική ενέργεια σε πρατήρια Petrolina, Agip και Eni

Η Πετρολίνα, με τη νέα της προωθητική ενέργεια «Αποκτήστε μαχαίρια Fontignac και απολαύστε οικογενειακά γεύματα», προσφέρει την ευκαιρία σε όλους τους πελάτες της να αποκτήσουν ένα ή περισσότερα μαχαίρια Fontignac με έκπτωση μέχρι και 83%. Πρόκειται για Πρόγραμμα Πιστότητας Μικρής Διάρκειας (Continuity Program), το οποίο θα έχει διάρκεια 15 εβδομάδων. Με κάθε αγορά καυσίμων κίνησης €10 και άνω σε πρατήρια Petrolina, Agip και Eni θα δίνεται ένα κουπόνι. Συμπληρώνοντας 8 κουπόνια στο ειδικό φυλλάδιο που θα δίνεται στα πρατήρια, οι δικαιούχοι θα μπορούν να τα εξαργυρώσουν αγοράζοντας με έκπτωση, μέχρι και 83%, ένα μαχαίρι Fontignac. Τα μαχαίρια Fontignac είναι γνωστά προϊόντα γαλλικής επωνυμίας και έχουν δημιουργηθεί λαμβάνοντας υπόψη τη γαλλική γαστρονομική κουλτούρα. Προσφέρουν μεγάλη ποιοτική αξία, κατάλληλα για καθημερινή χρήση και είναι 100% από ανοξείδωτο χάλυβα (stainless steel). Ο κάθε πελάτης μπορεί να επιλέξει ένα από τα 8 προϊόντα Fontignac, τα οποία αποτελούνται από 7 διαφορετικά είδη μαχαιριών και ειδική ξύλινη θήκη.

Η συγκέντρωση των κουπονιών μπορεί να γίνει μέχρι τις 28 Ιανουαρίου 2019, ενώ η εξαργύρωσή τους μέχρι τις 4 Φεβρουαρίου 2019. Περισσότερες πληροφορίες και τους όρους μπορείτε να τα βρείτε στην ιστοσελίδα της Πετρολίνα: www.petrolina.com.cy.

Chloe Nomade

Η γυναίκα της Chloe φέρει μαζί της μια ελευθερία και μιαν αμετάβλητη, φυσική κομψότητα. Σίγουρη, εμπνευσμένη, ανθίζει μέσα από τις εμπειρίες και τις συναντήσεις της, διεκδικώντας ποια είναι χωρίς να επιβάλλεται ποτέ. Αυτή η εσωτερική της δύναμη την καθοδηγεί να αγκαλιάσει τη διαφορετικότητα... Το βλέμμα της στρέφεται σε άλλους ορίζοντες, η ενέργειά της ωθείται προς νέα πρόσωπα... Αυτήν τη στιγμή, κάτω απ' αυτό το φως, που αντιμετωπίζει το άγνωστο, ενσωματώνει όλες τις δυνατότητες του κόσμου και αυτόν τον δεσμό με άλλους που σβήνουν τα σύνορα. Στο πέρασμά της την ακολουθεί ένα άρωμα. Ένα άρωμα που την καθορίζει παντού όπου πηγαίνει, σε κάθε τόπο που ταξιδεύει. Ένα άρωμα στην εικόνα της... Nomade, ακριβώς όπως είναι και η ίδια. Ένα μείγμα απαλότητας και δύναμης, οι όψεις αυτού του δυνατού λουλουδάτου chypre, που φυσά σαν το αεράκι της ελευθερίας. Ο έντονος, μεταλλικός χαρακτήρας του τονίζεται από βρύα δρυός και περιβάλλεται από την κολακευτική γλυκύτητα του δαμάσκηνου mirabelle. Από τη φρεσκάδα αυτή δημιουργείται μια αίσθηση φωτεινότητας, που τονίζεται από φρέζιες. Αυτά τα φυσικά συστατικά, τα οποία ενοποίησε ο αρωματοποιός Quentin Bisch, επισημαίνονται με συναρπαστικές αρμονίες - όπως και το συναίσθημα απόδρασης. Γεννημένη στην Αθήνα, αλλά που ζει στο Λονδίνο, η Γαλλίδα ηθοποιός Ariane Labed είναι η ενσάρκωση αυτής της νομάδα γυναίκας, μιας γυναίκας που λατρεύει την περιπέτεια, με αμέτρητους ορίζοντες. Γι' αυτή τη νέα διαφημιστική καμπάνια, η Ariane Labed φωτογραφήθηκε στο Rajasthan από τον σύγχρονο καλλιτέχνη Ryan McGinley. Η ταινία, που γυρίστηκε επίσης στο Rajasthan, πραγματοποιήθηκε υπό τη διεύθυνση του Fleur Fortune.

ΑΚΤΗ και Α/φοί Λανίτη έδωσαν «ανάσα» στον βυθό του Ακάμα

Αναγνωρίζοντας το μέγεθος του προβλήματος της θαλάσσιας πλαστικής ρύπανσης και θέτοντας τη μείωση των σκουπιδιών στις θάλασσες της Κύπρου στο επίκεντρο των περιβαλλοντικών της δράσεων, η Α/φοί Λανίτη, σε συνεργασία με το Κέντρο Μελετών και Έρευνας ΑΚΤΗ, υλοποίησε καμπάνια ενημέρωσης των καταναλωτών στις υπεραγορές Σκλαβενίτη, κατά τον μήνα Σεπτέμβριο. Συγκεκριμένα, η Α/φοί Λανίτη προσέφερε το 2,5% των εσόδων από τις πωλήσεις των προϊόντων της που βρίσκονταν σε προσφορά, στις υπεραγορές Σκλαβενίτη, συγκεντρώνοντας συνολικά το ποσό των €5.000. Με το ποσό αυτό, σε συνεργασία με το Κέντρο Μελετών και Έρευνας ΑΚΤΗ πραγματοποιήθηκε καθαρισμός στον βυθό του Ακάμα, όπου επαγγελματίες δύτες καταδύθηκαν την Παρασκευή, 5 Οκτωβρίου 2018, ανασύροντας μεγάλο όγκο στερεών απορριμμάτων. Αξίζει να σημειωθεί πως πρόσφατα η ΑΚΤΗ εγκαινίασε μία πρωτοποριακή εκστρατεία, στο πλαίσιο του Προγράμματος Zero Waste Beach, που υποστηρίζεται από το Ίδρυμα της Coca-Cola και περιλαμβάνει πολλές δράσεις για τον περιορισμό της πλαστικής θαλάσσιας ρύπανσης στις παράκτιες και θαλάσσιες περιοχές, καθώς και δράσεις για την ευαισθητοποίηση επιχειρήσεων, τοπικών Αρχών και του κοινού ευρύτερα. Ειδικότερα, μέσα από τη δράση «Υπεύθυνες Παράκτιες Επιχειρήσεις», προωθείται η εφαρμογή καινοτόμων και βιώσιμων πρακτικών από επιχειρήσεις που δραστηριοποιούνται στο παραλιακό μέτωπο της Κύπρου. Ήδη δεκάδες καφετερίες, εστιατόρια, περίπτερα, ξενοδοχεία, υπεραγορές και beach bars συντάχθηκαν εθελοντικά στην προσπάθεια για τη δημιουργία ενός δικτύου υπεύθυνων παράκτιων επιχειρήσεων.

ΟΠΑΠ Κύπρου: Η δική μας ώρα για τον Παύλο Κοντίδη!

Συνεπής με ακρίβεια ρολογιού στις αγωνιστικές του διαδρομές, ο Παύλος Κοντίδης έδωσε στην Κύπρο και σε όλους μας την περηφάνια των κορυφαίων διακρίσεων στην ιστιοπλοΐα. Τώρα είναι η δική μας ώρα να σταθούμε κοντά στον Παύλο και να του δώσουμε την ψήφο μας για την ανάδειξή του ως Rolex World Sailor of the Year 2018. Η υποψηφιότητά του για τον κορυφαίο τίτλο τιμής στον χώρο του αθλήματος παγκοσμίως αποτελεί, ασφαλώς, αναγνώριση της συνολικής προσπάθειας του πρωταθλητή μας. Αποτελεί όμως και δική μας υποχρέωση να στηρίξουμε την υποψηφιότητα και να της δώσουμε την πρώτη θέση! Γιατί ο Παύλος την αξίζει! Παγκόσμιος Πρωταθλητής στο Σπλιτ το 2017, Παγκόσμιος Πρωταθλητής στη Δανία το 2018, Πρωταθλητής Ευρώπης και No1 στην παγκόσμια κατάταξη, στην κατηγορία σκαφών τύπου Laser. Τους τελευταίους δώδεκα μήνες μάς χάρισε όλες αυτές τις επιτυχίες, ας του χαρίσουμε και εμείς, δικαιωματικά, την ψήφο μας! Η ψηφοφορία για τον πιο σημαντικό τίτλο διάκρισης, που λειτουργεί από το 1994, έχει ήδη αρχίσει από τη Δευτέρα, 15 Οκτωβρίου, και τα αποτελέσματα θα ανακοινωθούν στις 30 του μήνα στη Φλόριντα των Ηνωμένων Πολιτειών. Με τη δική μας ψήφο στο http://www.sailing.org/news/2018vote.php#.W8R5o2gzbIW, ο Παύλος μπορεί να είναι ο πρώτος ανάμεσα στους πέντε υποψηφίους! Η δική του τιμή θα είναι διάκριση και για την Κύπρο μας!

Η ΧρυσοΔάλια γιορτάζει 70 χρυσά χρόνια... χαρίζοντας 70 μεγάλα δώρα!

70 Χρυσά Χρόνια. 70 Τυχεροί στη Στιγμή! Η Αλλαντοβιομηχανία ΧρυσοΔάλια γιορτάζει τη σημαντική αυτή επέτειο των 70 χρόνων, μοιράζοντας δώρα με τον πιο νόστιμο τρόπο. Με στόχο να ευχαριστήσει τους καταναλωτές που επιλέγουν καθημερινά τα προϊόντα της εδώ και 7 ολόκληρες δεκαετίες, η εταιρεία γιορτάζει με 70 συναρπαστικά instant win δώρα, τα οποία συμπεριλαμβάνουν 10 ταξίδια αξίας €500, διαμονές σε ξενοδοχεία στην Κύπρο, ψησταριές BBQ και συσκευασίες με προϊόντα ΧρυσοΔάλια. Για να διεκδικήσουν τα δώρα, το μόνο που έχουν να κάνουν οι καταναλωτές είναι να προμηθευτούν τις εορταστικές συσκευασίες των αγαπημένων τους προϊόντων ΧρυσοΔάλια, να τις ανοίξουν και να μάθουν στη στιγμή αν έχουν κερδίσει. Σημειώνεται ότι οι συγκεκριμένες συσκευασίες θα είναι διαθέσιμες σε όλες τις μεγάλες υπεραγορές την περίοδο κατά την οποία ισχύει και ο διαγωνισμός. Όλα αυτά τα χρόνια, η σκληρή δουλειά και η επιμονή στην ποιότητα μεταφέρθηκαν από γενιά σε γενιά εξελίσσοντας τη ΧρυσοΔάλια σε μιαν από τις πιο σύγχρονες μονάδες Αλλαντοβιομηχανίας ευρωπαϊκών προδιαγραφών, που με το πέρασμα του χρόνου δεν σταματά να ξεδιπλώνει τη δική της ιστορία. Την ιστορία της Κύπρου, την παράδοση, τη φροντίδα, τις οικογενειακές αξίες, τη γεύση και τα αρώματα της γης μας. Για περισσότερες πληροφορίες, όρους και κανονισμούς σχετικά με τον διαγωνισμό μπορείτε να επισκεφθείτε τη σελίδα Αλλαντικά ΧρυσοΔάλια στο Facebook (https://goo.gl/ntkLNm) ή την ιστοσελίδα της εταιρείας www.chrysodalia.com.cy.

Η Κύπρος εξέπεμψε ένα ζεστό μήνυμα αγάπης και φιλοξενίας σε όλον τον πλανήτη!

Σε μια εγκάρδια γιορτή αγάπης και φιλοξενίας εξελίχθηκε η εκδήλωση που πραγματοποίησε ο Κυπριακός Οργανισμού Τουρισμού, στο πλαίσιο εκδήλωσης με αφορμή την Παγκόσμια Ημέρα Τουρισμού, στις 27 Σεπτεμβρίου, στον Μόλο της Λεμεσού. Αποκορύφωμα της εκδήλωσης ήταν ο σχηματισμός της ανθρώπινης καρδιάς από εκατοντάδες συμμετέχοντες, που μεταφέρθηκε μέσω των Κοινωνικών Δικτύων στον υπόλοιπο πλανήτη. Με σύνθημα και hashtag το #visitcyprus το μήνυμα ταξίδεψε παντού, σε κάθε άκρη του κόσμου, εντάσσοντας την Κύπρο σε μια διαδικτυακή συζήτηση και προβάλλοντας ταυτόχρονα τη ζεστασιά και γνησιότητα που χαρακτηρίζει τους κατοίκους του νησιού. Ο σχηματισμός της τεράστιας καρδιάς είναι ένας συμβολισμός της αγάπης που έχουμε για τον τόπο μας, αλλά και ένα κάλεσμα σε όσους θέλουν να τον επισκεφθούν και να δουν από κοντά τις ομορφιές του. Συνάδει, άλλωστε, και με το ευρύτερο μήνυμα που συνοδεύει το λογότυπο του ΚΟΤ «Κύπρος στην καρδιά μας!». Στη μεγάλη αυτή γιορτή, που στήθηκε στον Μόλο Λεμεσού, πλήθος κόσμου και περαστικοί είχαν την ευκαιρία να συναντήσουν και να φωτογραφηθούν με τον Ολυμπιονίκη και Παγκόσμιο Πρωταθλητή, Παύλο Κοντίδη, να συμμετάσχουν σε διαγωνισμούς, αλλά και να απολαύσουν παραδοσιακές κυπριακές λιχουδιές και εδέσματα.

Η Tequila Patron στο portfolio της εταιρείας Laiko CosmosTrading Ltd

Η Tequila Patron, η πρώτη σε πωλήσεις ultra-premium tequila παγκοσμίως, προστίθεται στο portfolio των αλκοολούχων ποτών της εταιρείας Laiko Cosmos Trading Ltd, μετά την πρόσφατη εξαγορά της από την Bacardi Limited. Η Tequila είναι μια από τις ταχύτερα αναπτυσσόμενες κατηγορίες στην αγορά των αλκοολούχων ποτών, με την Patron να κατέχει ηγετική θέση στις πωλήσεις στην κατηγορία των ultra premium ποτών. Η διάσημη Tequila Patron παράγεται από 100% εξαιρετικής ποιότητας Weber μπλε Αγαύη (Weber Blue Agave) και αποστάζεται με σχολαστική ακρίβεια και φροντίδα, ενώ εμφιαλώνεται σε μοναδικά μπουκάλια, τα οποία αποτελούν σύμβολο τελειότητας. Η διανομή της έχει ήδη ξεκινήσει με επιτυχία από την εταιρεία Laiko Cosmos Trading Ltd σε όλα τα κανάλια και τύπους καταστημάτων, με στόχο την περαιτέρω ανάπτυξή της στην κυπριακή αγορά, όπως ιστορικά επιτυγχάνει η εταιρεία με όλα της τα brands.

Το Πανεπιστήμιο Νεάπολις γιόρτασε την 6η τελετή αποφοίτησής του

Το Πανεπιστήμιο Νεάπολις γιόρτασε την αποφοίτηση 533 πτυχιούχων και μεταπτυχιακών φοιτητών του σε μια εντυπωσιακή τελετή, που πραγματοποιήθηκε στην αίθουσα Ακάμας του ξενοδοχείου Coral Beach Hotel & Resort στην Πάφο. Στον χαιρετισμό του, ο Πρόεδρος του Διοικητικού Συμβουλίου του Πανεπιστημίου, Μιχαλάκης Λεπτός, αφού συνεχάρη τους πτυχιούχους για την επιτυχία τους και μεταβίβασε τις ευχές του για την καλύτερη δυνατή σταδιοδρομία τους, ανανέωσε τη διαχρονική δέσμευση του Πανεπιστημίου για επένδυση σε υψηλής ποιότητας εκπαίδευση και επαγγελματική καταξίωση των αποφοίτων του. Παράλληλα, εξέφρασε την ικανοποίησή του για την υπογραφή νέων, σημαντικών συνεργασιών με καταξιωμένα πανεπιστημιακά ιδρύματα του εξωτερικού, όπως το Middlesex University London, το University of Hull και άλλα. Την τελετή αποφοίτησης τίμησε με την παρουσία του ο Πρόεδρος της Βουλής των Αντιπροσώπων, Δημήτρης Συλλούρης, που απένειμε τα βραβεία στους αριστεύσαντες φοιτητές. Προσκεκλημένος στην τελετή ήταν και ο Αναπληρωτής Πρύτανης Διοικητικών Υποθέσεων του Εθνικού Καποδιστριακού Πανεπιστημίου Αθηνών, καθηγητής Παπολέοντας Μαραβέγιας, ενώ υπό την ιδιότητά του ως γονέα απηύθυνε τον λόγο στο κοινό ο καθηγητής στο τμήμα Πολιτικών Μηχανικών του ΕΜΠ, δρ Κωνσταντίνος Σπυράκος. Με έκδηλη τη συγκίνηση και υπερηφάνεια για την αποφοίτηση του γιου του από το τμήμα Αρχιτεκτονικής, ο καθηγητής αναφέρθηκε στα κριτήρια επιλογής του Νεάπολις, μια επιλογή που αποδείχθηκε ενδεδειγμένη ξεπερνώντας ακόμα και τις προσδοκίες του ιδίου. Στην καταληκτική ομιλία της τελετής, ο νέος Πρύτανης του Πανεπιστημίου, καθηγητής Παντελής Σκλιάς, ανέπτυξε τους πυλώνες στους οποίους θα στηριχτεί το Πανεπιστήμιο για την επίτευξη των στρατηγικών στόχων της προσιτής αριστείας, της ακαδημαϊκής αρτιότητας, και της κοινωνικής ευαισθησίας. Την τελετή τίμησαν επίσης με την παρουσία τους ο Αρχιεπίσκοπος Κύπρου Χρυσόστομος Β', ο Γενικός Εισαγγελέας Κώστας Κληρίδης, ο οποίος απένειμε τα πτυχία στους αποφοίτους της Νομικής Σχολής, η Βαρόνη Betty Boothroyd - πρώην Πρόεδρος της Βουλής των Κοινοτήτων της Μεγάλης Βρετανίας, βουλευτές, δήμαρχοι και άλλοι επίσημοι.

ΤΟ ΠΡΑΓΜΑΤΙΚΟ ΠΡΟΣΩΠΟ ΤΗΣ ΚΑΤΟΧΗΣ ΚΑΙ ΤΟ ΕΜΠΟΡΙΟ ΤΟΥ ΑΙΣΧΟΥΣ

Αιμορραγεί ο Πενταδάκτυλος

ΑΝΥΠΟΛΟΓΙΣΤΗ Η ΖΗΜΙΑ ΠΟΥ ΕΧΕΙ ΥΠΟΣΤΕΙ Η ΟΡΟΣΕΙΡΑ ΤΟΥ ΔΙΓΕΝΗ ΚΑΙ ΤΗΣ ΡΗΓΑΙΝΑΣ. Η ΕΚΤΟΣ ΕΛΕΓΧΟΥ ΛΑΤΟΜΕΥΣΗ ΚΑΙ ΟΙ ΠΑΡΑΝΟΜΕΣ ΕΚΣΚΑΦΕΣ ΕΧΟΥΝ ΠΡΟΚΑΛΕΣΕΙ ΑΝΕΠΑΝΟΡΘΩΤΗ ΑΛΛΟΙΩΣΗ ΤΟΥ ΦΥΣΙΚΟΥ ΤΟΠΙΟΥ, ΜΕ ΑΠΟΤΕΛΕΣΜΑ ΣΠΑΝΙΑ ΤΟΠΙΚΑ ΕΙΔΗ ΧΛΩΡΙΔΑΣ ΚΑΙ ΠΑΝΙΔΑΣ ΝΑ ΚΙΝΔΥΝΕΥΟΥΝ ΜΕ ΠΛΗΡΗ ΑΦΑΝΙΣΜΟ.

ΑΝΝΑ-ΜΑΡΙΑ ΕΥΤΥΧΙΟΥ
annamariaeftychiou@hotmail.com

ΦΩΤΟΓΡΑΦΙΑ: ΑΡΧΕΙΟ ΚΩΝΣΤΑΝΤΙΝΟΥ ΚΟΥΝΝΑΜΑ*

Τον θεόρατο βράχο -αποτύπωμα της αριστερής παλάμης του Διγενή κατά τον θρύλο- προσπαθούν να σβήσουν από τον φυσικό χάρτη της Κύπρου οι κατακτητές. Αυτοί, που, εδώ και πολλά χρόνια, χωρίς αιδώ, αφαιρούν κομμάτι - κομμάτι από την οροσειρά του Πενταδακτύλου μας, προκαλώντας μόνιμη αλλοίωση στο φυσικό περιβάλλον.

Τούτα τα πράγματα, πάντως, δεν θα τα διαβάσετε σε κανένα «γλωσσάρι», ούτε σε κάποια έκθεση του διεθνούς παράγοντα. Δεν αποτελούν καν μέρος των συζητήσεων για μέτρα χαμηλής πολιτικής μεταξύ κυπριακού καφέ και θεατρικών παραστάσεων. Όσο, όμως, κι αν ψάχνουμε λέξεις για να περιγράψουμε τον αποτροπιασμό που νιώθει κάθε πολίτης αυτού του τόπου μπροστά στην οικολογική καταστροφή της ιστορικής βουνοκορφής, δεν ξέρουμε τι να πούμε για το εμπόριο του αίσχους.

Σύμφωνα με έγκυρες πηγές του Υπουργείου Γεωργίας, Τουρκοκύπριοι μεταφέρουν με φορτηγά από τα κατεχόμενα στις ελεύθερες περιοχές, υλικό από τις παράνομες λατομεύσεις του Πενταδακτύλου για να το πωλήσουν όσο-όσο σε Ελληνοκύπριους εργολάβους. Οι Τουρκοκύπριοι διακινούνται σε περιοχές όπου ανεγείρονται νέα κτίσματα και ξεφορτώνουν το «εμπόρευμά» τους με την ανάλογη καταβολή μετρητών, χωρίς βεβαίως να υπάρχει ΦΠΑ ή κάποιο τεκμήριο που να επιβεβαιώνει τη συναλλαγή.

Το εμπόριο που γίνεται με την «κατακρεούργηση» του Πενταδακτύλου δεν επεκτείνεται μόνο προς τις ελεύθερες περιοχές, αλλά το υλικό από τις πλαγιές του ιστορικού βουνού χρησιμοποιείται και για την ανοικοδόμηση ελληνοκυπριακών περιουσιών στα κατεχόμενα, κυρίως στην επαρχία Κερύνειας.

Το φαινόμενο δεν είναι σημερινό. Είμαστε βέβαιοι ότι θα θυμούνται οι αναγνώστες της «Σημερινής» ότι πέρσι τέτοιο καιρό (24 Σεπτέμβριου 2017), αποκαλύψαμε ότι μάρμαρα από τον τραυματισμένο μας Πενταδάκτυλο χρησιμοποιήθηκαν στους τάφους των ηρώων μας στον Τύμβο της Μακεδονίτισσας. Τότε, είχε προκληθεί έκρηξη αντιδράσεων από τον κόσμο και κυρίως από την Πολιτεία, χωρίς, όμως, εκ του αποτελέσματος, να υπάρξει ανάλογη συνέχεια. Η καταστροφή συνεχίζεται και σε λίγα χρόνια τίποτα πια δεν θα θυμίζει το βουνό που σημάδεψε με την παλάμη του ο θρυλικός Διγενής Ακρίτας.

Παραδοχή τ/κ Τύπου

Το φαινόμενο της υπερλατόμευσης, από τον μεγάλο αριθμό «αδειών» που παραχώρησε το κατοχικό καθεστώς, κατέκρινε κατά καιρούς και μερίδα του τουρκοκυπριακού Τύπου, αλλά και περιβαλλοντικών οργανώσεων. Ενδεικτικό είναι το δημοσίευμα της Yeni Duzen, που αναφέρει ότι από το 1975 μέχρι και το 2017 είχαν παραχωρηθεί από το κατοχικό καθεστώς 341 άδειες λατόμευσης, ενώ σε άλλα δημοσιεύματα επισημαίνεται πως το 50% της παραγωγής των λατομείων καταλήγει στις ελεύθερες περιοχές. Περισσότερο επικριτικές είναι ομάδες περιβαλλοντιστών που καταγγέλλουν ότι «ένα από τα δάκτυλα του Πενταδακτύλου θα αποκοπεί» και κρούουν τον κώδωνα του κινδύνου ότι, σε περίπτωση που δεν ληφθούν προληπτικά μέτρα, υπάρχει κίνδυνος υποχώρησης και διάβρωσης του εδάφους.

Συνεχείς οι αντιδράσεις

«Η Κυπριακή Δημοκρατία επανειλημμένα έχει προβεί σε ενημερώσεις και έχει καλέσει την ευρωπαϊκή κοινότητα να εξετάσει το θέμα της καταστροφής του Πενταδακτύλου και να προχωρήσει σε θεραπεία», τονίζει σε δηλώσεις στην εφημερίδα μας η Επίτροπος Περιβάλλοντος, Ιωάννα Παναγιώτου. Στο πλαίσιο αυτό ετοιμάστηκε ειδική έκδοση από το γραφείο της Επιτρόπου, η οποία αποστάληκε σε αρμόδιους στην Ευρωπαϊκή Ένωση, στους αποδήμους μας και αλλού. «Στόχος μας», ανέφερε η κ. Παναγιώτου, «είναι κινητοποίηση της διεθνής κοινότητας, για να δοθεί τέλος στην οικολογική καταστροφή που επιτελείται». Σημείωσε ότι η παράνομη λατόμευση του Πενταδακτύλου έχει ως αποτέλεσμα την πρόκληση ανεπανόρθωτων ζημιών και, αν δεν υπάρξει αντιμετώπιση της κατάστασης, τότε δεν θα υπάρχει επιστροφή. Υπολογίζεται ότι σήμερα δραστηριοποιούνται 36 λατομεία στην οροσειρά του Πενταδακτύλου, με αποτέλεσμα τη μεταβολή του ανάγλυφου τοπίου, την απώλεια σημαντικών οικοτόπων και τον κίνδυνο εξαφάνισης σπάνιων ειδών χλωρίδας και πανίδας. «Η μορφολογία του εδάφους της οροσειράς του Πενταδακτύλου έχει αλλοιωθεί, το τοπίο αρχίζει να μοιάζει διαφορετικό και οι περιβαλλοντικές επιπτώσεις είναι τεράστιας σημασίας», τονίζει η Επίτροπος Περιβάλλοντος.

Συμπλήρωσε ότι, μοχλό πίεσης μπορεί να αποτελέσει η Ευρωπαϊκή Ένωση μέσω του κονδυλίου των 230 εκατομμύριων ευρώ, που δόθηκαν στο κατοχικό καθεστώς για την προστασία των «δυνητικών περιοχών Natura 2000». Όπως μας εξήγησε η κ. Παναγιώτου, «λαμβάνουν χρήματα από την πλευρά της Ευρωπαϊκής Ένωσης για προστασία περιβαλλοντικά ευαίσθητων περιοχών, αλλά δεν υπάρχει επαρκής έλεγχος για το πώς χρησιμοποιούνται».

«Υπάρχει αλλοίωση»

Την αλλοίωση του τοπίου στον Πενταδάκτυλο επιβεβαιώνει και η αρμόδια Υπηρεσία Μεταλλείων της Κυπριακής Δημοκρατίας. «Όντως υπάρχει αλλοίωση, το διαπιστώσαμε και εμείς το 2004 στη διάρκεια επίσκεψης στην περιοχή. Ο τρόπος με τον οποίο γίνεται η εκμετάλλευση, τα μέτωπα των εκσκαφών είναι πάρα πολύ ψηλά με αποτέλεσμα να είναι ορατά εύκολο το φαινόμενο της αλλοίωσης ακόμα και από μακριά και μερικές φορές και επικίνδυνα», αναφέρει στη «Σ» ο προϊστάμενος της Υπηρεσίας, Ερωτόκριτος Αναστασιάδης. Το βασικότερο πρόβλημα, όπως εξήγησε, είναι ότι δεν έχουν γίνει σχέδια αποκατάστασης του τοπίου ή τουλάχιστον κάτι τέτοιο δεν φαίνεται να έχει γίνει.

Επίσης, μιλώντας στην εφημερίδας μας, ο βουλευτής Χαράλαμπος Θεοπέμπτου ανέφερε πως, όταν γίνεται ανεξέλεγκτη λατόμευση χωρίς περιβαλλοντικές μελέτες ή άλλους περιορισμούς, προκαλείται μεγάλη ζημιά στο περιβάλλον και μεταξύ άλλων κινδυνεύουν τα σπάνια φυτά που υπάρχουν στον Πενταδάκτυλο. Ο βουλευτής αναφέρθηκε, επίσης, στους κανονισμούς και υποχρεώσεις που έχουν οι Ελληνοκύπριοι στις ελεύθερες περιοχές. «Για να κάνουμε λατομείο προβαίνουμε σε μελέτη εκτίμησης επιπτώσεων στο περιβάλλον και δίνουμε ιδιαίτερη φροντίδα στην προστασία της φύσης». Πρόσθεσε ότι κατά τη διαδικασία ένταξης της Κύπρου στην Ευρωπαϊκή Ένωση έχει ανασταλεί η εφαρμογή του περιβαλλοντικού κεκτημένου στα κατεχόμενα και στις Βάσεις, κάτι που «δυστυχώς προκαλεί μεγάλα προβλήματα και αδυναμία προστασίας του φυσικού περιβάλλοντος και του τοπίου».

** Ο κ. Κωνσταντίνος Κουνναμάς εκτελεί χρέη Διευθυντή στη Μονάδα Διατήρησης της Φύσης, του Πανεπιστημίου Frederick.*

Τουρκοκύπριοι μεταφέρουν με φορτηγά από τα κατεχόμενα στις ελεύθερες περιοχές, υλικό από τις παράνομες λατομεύσεις του Πενταδακτύλου για να το πωλήσουν όσο-όσο σε Ελληνοκύπριους εργολάβους.

ΜΠΑΡΑΖ ΕΡΩΤΗΜΑΤΩΝ ΑΠΟ ΤΗΝ ΙΑΤΡΙΚΗ ΚΟΙΝΟΤΗΤΑ ΓΙΑ ΤΟ ΝΕΟ ΣΥΣΤΗΜΑ

Γκρίζες ζώνες στην Υγεία

ΑΝΝΑ-ΜΑΡΙΑ ΕΥΤΥΧΙΟΥ
annamariaeftychiou@hotmail.com

ΜΟΛΙΣ ΔΥΟ ΜΗΝΕΣ ΠΡΙΝ ΑΠΟ ΤΗΝ ΕΝΑΡΞΗ ΕΓΓΡΑΦΗΣ ΓΙΑΤΡΩΝ ΣΤΟ ΓΕΣΥ, ΤΟ ΤΟΠΙΟ ΠΑΡΑΜΕΝΕΙ ΘΟΛΟ

Έχουν περάσει 17 χρόνια από την ψήφιση του βασικού νόμου για το Γενικό Σχέδιο Υγείας, αλλά οι πολίτες ακόμα περιμένουν να ξεκινήσει η εφαρμογή του. Παρά τις πολιτικές αποφάσεις και τα «δεσμευτικά» χρονοδιαγράμματα, το τοπίο εξακολουθεί να παραμένει θολό.

Οι εκ διαμέτρου αντίθετες απόψεις μεταξύ εμπλεκόμενων φορέων, που πολλές φορές καταλήγουν σε μετωπική σύγκρουση, συντηρούν το κλίμα αμφιβολίας και επιτείνουν τις ανησυχίες στην κοινή γνώμη. Είναι φανερό ότι οι διαβουλεύσεις δεν συνεχίζονται σε εύφορο έδαφος και το μεγάλο ερώτημα είναι κατά πόσον μπορεί να εξευρεθεί κοινή συνισταμένη.

Σταθμός στις επόμενες εξελίξεις είναι η Παγκύπρια Γενική Συνέλευση όλων των γιατρών, δημόσιου και ιδιωτικού τομέα. Οι γιατροί θα ενημερωθούν από τις συντεχνίες τους και ακολούθως θα καταγράψουν τις προϋποθέσεις εγγραφής τους στο ΓεΣΥ.

ΠΙΣ: Δεν είναι μόνο οι αμοιβές ιατρών

«Δεν ακούμε για μέτρα που πρέπει να ληφθούν για τις αντίξοες συνθήκες στις οποίες εργάζονται οι γιατροί. Αυτά, πρέπει να εφαρμοστούν πριν από την ένταξή μας στο ΓεΣΥ», τονίζεται από τον πρόεδρο του Παγκύπριου Ιατρικού Συλλόγου, Πέτρο Αγαθάγγελου. «Μιλάμε», αναφέρουν στελέχη του Συλλόγου, «για μεταρρύθμιση στον τομέα της Υγείας και το ΓεΣΥ πρέπει να διασφαλίζει ποιοτική υγεία στους ασθενείς και επιστημονική αξιοπρέπεια στον γιατρό».

Σημειώνουν ότι «βρισκόμαστε στο και πέντε. Εκείνο το οποίο απαιτούμε είναι βασικά δεδομένα για το πλαίσιο συμμετοχής των γιατρών. Αυτό το πλαίσιο αγγίζει και τις αμοιβές και μας ξενίζει το γεγονός πως το 30% του σφαιρικού προϋπολογισμού για το ΓεΣΥ, που είναι ελλιπής, αφορά τον κύκλο εργασιών των γιατρών και όχι τις απολαβές. Το υπόλοιπο 70% των χρημάτων δεν ακούμε κανένα να το συζητά...».

Ερωτήματα για το υπόλοιπο «70%»

«Πού πάει το λογισμικό; Ο ηλεκτρονικός φάκελος υγείας (ακόμα αναμένουμε αν επιτέλους στη Βουλή θα ψηφιστεί το θεσμικό νομοθετικό πλαίσιο περί της δημιουργίας της αρμόδιας Αρχής ηλεκτρονικής υγείας); Αν είσαι γιατρός, χωρίς ηλεκτρονικό φάκελο υγείας, πώς θα προχωρήσουμε;», διερωτώνται οι γιατροί.

Όσον αφορά τις αποκλίσεις για τις αμοιβές τους, «με το να το αναφέρουμε, δεν σημαίνει ότι είμαστε πολέμιοι και βάζουμε τροχοπέδη στο ΓεΣΥ. Δεν έχουμε καταλήξει μέχρι στιγμής, γιατί υπάρχουν ακόμα εκκρεμότητες και ελλείψεις, οι οποίες αφορούν ακόμα και στους κανονισμούς», προσθέτουν.

Επισημαίνουν, ακόμη, ότι «υπάρχουν αρκετά θέματα και γι' αυτό υπάρχει ο διάλογος. Αυτό, όμως, που μας προβληματίζει είναι το πώς είναι δυνατόν όλοι να λένε ότι ο βασικός συντελεστής και φορέας υλοποίησης είναι ο ιατρικός κόσμος και να βαλλόμαστε από παντού. Εάν νιώθουν ότι δεν είμαστε ικανοί να το υπηρετήσουμε, δεν υπάρχει κανείς λόγος να διαβουλεύονται μαζί μας», αναφέρουν.

«Μας συκοφαντούν»

Υποστηρίζουν ότι «οι οποιοιδήποτε προβληματισμοί που καταθέτουμε για το καλό του κόσμου και των ασθενών «εξαργυρώνονται» ή παρερμηνεύονται με χαρακτηρισμούς και συκοφαντίες. Έχουμε γίνει μάρτυρες κατασκευασμένων ειδήσεων». Αναφέρουν ότι «είμαστε και εμείς κλάδος εργαζομένων και έχουμε το αναφαίρετο δημοκρατικό δικαίωμα, όπως όλοι οι άλλοι εργαζόμενοι, να διεκδικήσουμε τα δικαιώματά μας. Εμείς, ότι ζητάμε, είναι για το καλό κυρίως των ασθενών και όλων εμάς που είμαστε εν δυνάμει ασθενείς».

«Αδιευκρίνιστα σημεία»

Σύμφωνα με τους ιατρούς του ΠΙΣ, συνεχίζουν καλή τη πίστει τις διαβουλεύσεις και, παρά το γεγονός ότι δεν έχουν ολοκληρωμένα στοιχεία, μελετούν το καθεστί με έγκριτους συμβούλους, εμπειρογνώμονες και ειδικούς σε τεχνο-οικονομικά θέματα. Τα μέχρι στιγμής στοιχεία, πάντως, «δεν είναι ελκυστικά για να πουν «ναι» οι ιατροί και να θέλουν να ενταχθούν στο ΓεΣΥ. Υπάρχουν πολλές αδιευκρίνιστες πτυχές των κανονισμών της συμμετοχής τους, ωστόσο ο διάλογος συνεχίζεται και εμείς ελπίζουμε σε θετική έκβαση».

Τονίζουν ότι «σε δύο μήνες οι ιατροί θα πρέπει να κληθούν να προχωρήσουν και να αποδεχθούν εγγραφή και συμβόλαια συμμετοχής στο ΓεΣΥ και ακόμα δεν έχουμε όλα τα στοιχεία που χρειαζόμαστε».

Ανησυχίες από ΠΑΣΥΚΙ

Ένθερμος υποστηρικτής του ΓεΣΥ δηλώνει και η Παγκύπρια Συντεχνία Κυβερνητικών Ιατρών (ΠΑΣΥΚΙ). Την ίδια ώρα, όμως, ξεκαθαρίζει πως η ευθύνη του Κράτους είναι να διασφαλίσει την ποιότητα φροντίδας υγείας των ασθενών, άριστες συνθήκες εργασίας για τους επαγγελματίες υγείας και τη βιωσιμότητα του συστήματος.

«Παρά την πραγματική μας επιθυμία για την όσο το δυνατόν πιο ομαλή έναρξη λειτουργίας του ΓεΣΥ, δεν μπορούμε να μην ανησυχούμε για το τι συμβαίνει στα κρατικά νοσηλευτήρια και την καθυστέρηση που παρατηρείται στην επίλυση προβλημάτων ζωτικής σημασίας», τονίζει στη «Σ» ο πρόεδρος της ΠΑΣΥΚΙ, Σωτήρης Κούμας.

«16 μήνες μετά συζητούμε τα ίδια»

«Αν ο κρατικός τομέας υγείας δεν αντεπεξέλθει, θα υποφέρουν οι ασθενείς και υπάρχει κίνδυνος το σύστημα να δεχτεί ανεπανόρθωτο πλήγμα. Οι ιατροί της ΠΑΣΥΚΙ, ως επιστήμονες, ως πολίτες αλλά και ως δυνητικοί χρήστες του ΓεΣΥ, δεν μπορούν να σιωπούν μπροστά στην κατάρρευση των νοσηλευτηρίων. Απαιτούσαμε από το Υπουργείο Υγείας να ξεκινήσει την αναδιοργάνωση και εκσυγχρονισμό των νοσηλευτηρίων, ενώ ακόμα συζητούσαμε τα νομοσχέδια. Αντ' αυτού δίνονται υποσχέσεις, για να φτάσουμε, 16 μήνες μετά την ψήφιση του νόμου για την αυτονόμηση, να συζητάμε πάλι τα αυτονόητα», πρόσθεσε.

«Δεν είμαστε δεδομένοι»

Ο κ. Κούμας εξήγησε πως από τη στιγμή που θα συμβληθεί ο εργοδότης των γιατρών του Δημοσίου με το ΓεΣΥ, τότε, λόγω της εργασιακής σχέσης που έχουν οι ίδιοι, θα βρεθούν συμβεβλημένοι. Υπερτόνισε πως είναι προς όφελος του ΓεΣΥ, του Υπουργείου Υγείας και των πολιτών, «οι συνθήκες εργασίας των ιατρών στα νοσηλευτήρια να είναι άριστες και να αντανακλούν πραγματικά ευρωπαϊκό κράτος. Δεν θα ανεχτούμε», συνέχισε, «θυματοποίηση των ιατρών του Δημοσίου και δεν πρέπει να θεωρούμαστε δεδομένοι και ότι μέσω μας θα προκληθεί διαίρεση της ιατρικής κοινότητας».

Καταλήγοντας, είπε ότι «στέλνουμε σαφέστατο μήνυμα στο Υπουργείο Υγείας ότι η στήριξη των κρατικών νοσηλευτηρίων αντιστοιχεί σε πραγματική στήριξη προς το ΓεΣΥ. Από λόγια χορτάσαμε, ήρθε η ώρα των έργων. Έστω και την υστάτη, το Υπουργείο ας πράξει τα δέοντα».

Ιδιώτες ιατροί: Αυτές είναι οι προϋποθέσεις

Γι' αυτό το θέμα, η Ένωση Ιδιωτών Ιατρών Κύπρου (ΕΝΙΚ) τονίζει την υποχρέωση και το καθήκον να διεκδικήσουν καλύτερες προϋποθέσεις εγγραφή στο ΓεΣΥ, ώστε να μπορούν να παράσχουν ποιοτική ιατρική. Μιλώντας στη «Σ» ο αντιπρόεδρος ΕΝΙΚ και μέλος του ΔΣ του ΠΙΣ, Χάρης Αρμεύτης, ανέφερε πως δεν δίνουν λευκή επιταγή σε κανέναν.

Επικαλούμενοι μελέτες για τη βιωσιμότητα του ΓεΣΥ, οι ιατροί θεωρούν ότι η πλήρης διοικητική, οικονομική αυτονόμηση των δημόσιων νοσηλευτηρίων είναι προϋπόθεση εφαρμογής του νέου συστήματος υγείας. «Η παρούσα κατάσταση της διαφαινόμενης έναρξης του ΓεΣΥ χωρίς αυτονόμηση δημιουργεί αθέμιτο ανταγωνισμό σε βάρος του ιδιωτικού τομέα, με ταυτόχρονη καταπάτηση των εργασιακών δικαιωμάτων των ιδιωτών ιατρών», αναφέρουν σε ανακοίνωσή τους.

> Επιφυλάξεις εκφράζουν στη «Σ» ιατροί του ιδιωτικού και δημόσιου τομέα, για πολλές από τις πτυχές του Γενικού Συστήματος Υγείας

«Ελλειμματικός ο προϋπολογισμός»

Επίσης, οι ιδιώτες ιατροί υποστηρίζουν ότι ο προϋπολογισμός του ΓεΣΥ είναι ελλειμματικός και πρέπει να αυξηθεί στα επίπεδα των προηγμένων ευρωπαϊκών χωρών, αν επιθυμούμε να έχουμε ένα ποιοτικό και βιώσιμο σύστημα. «Με βάση τα ευρωπαϊκά δεδομένα, ο προϋπολογισμός για το ΓεΣΥ έπρεπε να είναι αυξημένος κατά 700 εκατομμύρια (τουλάχιστον 10% του ΑΕΠ είναι στα σύγχρονα ευρωπαϊκά κράτη), για να έχουμε ποιοτική παροχή υπηρεσιών. Στόχος έπρεπε να ήταν να έχουμε καλύτερο φάρμακο, καλύτερες συνθήκες νοσηλείας, λιγότερα ανθεκτικά μικρόβια, καλύτερης ποιότητας υλικά στις χειρουργικές επεμβάσεις και πρωτίστως άμεση και αποτελεσματική αντιμετώπιση των ασθενών στα τμήματα επειγόντων περιστατικών στις κλινικές και στα ιατρεία», τονίζει στη «Σ» ο Δρ Αρμεύτης.

Ζητούν ενημέρωση για όρους συμμετοχής

Πέραν τούτων, οι γιατροί υποστηρίζουν τη θέσπιση διεθνών κλινικών πρωτοκόλλων διάγνωσης και θεραπείας για διασφάλιση της ποιοτικής ιατρικής προς όφελος των ασθενών, ζητώντας παράλληλα ολοκληρωμένη ενημέρωση για τους όρους συμμετοχής τους, τόσο στην πρωτοβάθμια όσο και στη δευτεροβάθμια περίθαλψη. Ξεκαθαρίζουν, δε, πως είναι αναφαίρετο δικαίωμα του κάθε εργαζομένου να γνωρίζει τους όρους συμμετοχής στο σύστημα, επισημαίνοντας ότι «μέχρι σήμερα δεν γνωρίζουν ποιες κλινικές θα συμμετάσχουν στο σύστημα και υπό ποίες προϋποθέσεις».

Περί αποζημιώσεων

Σημείο αιχμής, βεβαίως, είναι και οι αποζημιώσεις του ιατρικού προσωπικού. Όπως δηλώνουν, οι αμοιβές των ιατρών που θα συμμετέχουν στο ΓεΣΥ δεν μπορεί να είναι πιο χαμηλές από τις αμοιβές ιατρικών επιστημονικών εταιρειών με τις ασφαλιστικές εταιρείες. Επιπρόσθετα, ζητούν να υπολογίζεται ανά έτος αύξηση ίση με το ποσοστό του πληθωρισμού. Μεταξύ άλλων, ζητούν (ονομαστικό) διαχωρισμό της αμοιβής του ιατρού από την αμοιβή του νοσηλευτηρίου, αλλά και έγκαιρη καταβολή της αμοιβής όσων ιατρών συμμετέχουν στο ΓεΣΥ (εντός 30 ημερών).

Μέτρα μέχρι την πλήρη εφαρμογή

Μέχρι την πλήρη οικονομική αυτονόμηση των δημόσιων νοσηλευτηρίων, οι ιδιώτες ιατροί ζητούν ως αντισταθμιστικό μέτρο να τους δοθούν οικονομικά κίνητρα για διατήρηση των προσωπικών και ομαδικών σχεδίων ιδιωτικής ασφάλισης των πολιτών (π.χ. μείωση ποσοστού εισφοράς ή φοροαπαλλαγή). Αυτό το συμπληρωματικό μέτρο, όπως αναφέρουν, διασφαλίζει τη βιωσιμότητα του συστήματος, χωρίς ταυτόχρονα να επιβαρύνεται ο προϋπολογισμός, καθώς αναμένεται να συμμετάσχει η πλειοψηφία των ιδιωτών γιατρών και των μεγάλων ιδιωτικών νοσηλευτηρίων. Σε μια τέτοια περίπτωση, συνεχίζουν, θα ενισχυθεί η καθολικότητα του σχεδίου και η ελεύθερη επιλογή γιατρού και νοσηλευτηρίου. Επίσης, διασφαλίζεται η καθολική συμμετοχή του ιδιωτικού τομέα στο σύστημα και η διατήρηση των ιδιωτικών σχεδίων ασφάλισης ως συμπληρωματικών.

ΟΑΥ: Την 1η Ιουνίου ξεκινά η πρώτη φάση του ΓεΣΥ

Παρά τις εστίες εντάσεων και τις ανησυχίες του ιατρικού προσωπικού, οι λειτουργοί του Οργανισμού Ασφάλισης Υγείας (ΟΑΥ) προχωρούν με γοργούς ρυθμούς προς την εφαρμογή του ΓεΣΥ. Μιλώντας στη «Σ» ο Γενικός Διευθυντής του ΟΑΥ, Άθως Τσινωντίδης, υπογράμμισε ότι «την 1η Ιουνίου 2019 ξεκινά το ΓεΣΥ με την εφαρμογή της Πρώτης Φάσης, η οποία θα περιλαμβάνει την παροχή υπηρεσιών εξωνοσοκομειακής φροντίδας, δηλαδή επισκέψεις σε προσωπικούς και ειδικούς ιατρούς, εργαστηριακές εξετάσεις και φάρμακα».

Ο οδικός χάρτης εφαρμογής του ΓεΣΥ προβλέπει τρεις βασικούς πυλώνες:

- ανάπτυξη του συστήματος πληροφορικής,
- ετοιμασία της δευτερογενούς νομοθεσίας και
- διεξαγωγή των διαβουλεύσεων με τους παροχείς φροντίδας υγείας

Δύο κανονισμοί στην Επιτροπή Υγείας

Η ανάπτυξη του συστήματος πληροφορικής, μέσω του οποίου θα γίνεται όλη η διαχείριση της λειτουργίας του Συστήματος, προχωρεί κανονικά και ήδη ο Οργανισμός έχει παραλάβει από την ανάδοχο εταιρεία αριθμό παραδοτέων, στη βάση του συμφωνημένου χρονοδιαγράμματος.

Αναφορικά με την ετοιμασία της δευτερογενούς νομοθεσίας στη Βουλή, ο κ. Τσινωντίδης ανέφερε πως έχει ξεκινήσει η συζήτηση στην Επιτροπή Υγείας για τους δύο κανονισμούς που αφορούν στη διαδικασία είσπραξης, καταβολής και παρακράτησης εισφορών και στον καθορισμό των συμπληρωμών, μέγιστων συμπληρωμών και συνεισφορών. «Πολύ σύντομα», προσθέτει, «θα ακολουθήσει η κατάθεση στη Βουλή των κανονισμών για θέματα που αφορούν στους προσωπικούς ιατρούς και στους ειδικούς ιατρούς. Εντός Οκτωβρίου θα τεθούν σε δημόσια διαβούλευση οι κανονισμοί για τα φάρμακα και τα εργαστήρια».

Καμπάνια ενημέρωσης

Σε σχέση με τις διαβουλεύσεις με τους ιατρούς και τις αντιδράσεις που εκφράζονται, ο Γενικός Διευθυντής του ΟΑΥ ήταν αισιόδοξος: «Οι διαβουλεύσεις με τον Παγκύπριο Ιατρικό Σύλλογο (ΠΙΣ) και τις επιστημονικές εταιρείες έχουν εντατικοποιηθεί και εντός Οκτωβρίου ξεκινούν οι διαβουλεύσεις με τους εκπροσώπους όλων των άλλων παρόχων. Επιπλέον, ο Οργανισμός προχωρεί με την κατακύρωση προσφοράς για τη διεξαγωγή ευρείας κλίμακας εκστρατείας ενημέρωσης του κοινού και των παροχέων για το ΓεΣΥ, η οποία προγραμματίζεται να ξεκινήσει αρχές του νέου έτους», τόνισε.

Σημείωσε, παράλληλα, ότι ο Οργανισμός έχει δώσει τα στοιχεία που αφορούν στις αποζημιώσεις που θα λαμβάνουν οι ιατροί και αναμένει τις τοποθετήσεις του ΠΙΣ με συγκεκριμένες προτάσεις. «Τα μηνύματα που λαμβάνουμε ποικίλλουν και αυτό είναι φυσιολογικό, αφού εκείνο που διαπιστώνουμε είναι ότι η πλειοψηφία του ιατρικού κόσμου δεν είναι ακόμη ενήμερη για τις πτυχές του ΓεΣΥ, ειδικά τις οικονομικές. Ως εκ τούτου», ανέφερε, «έχουμε εντείνει τις προσπάθειες ενημέρωσης του ιατρικού κόσμου, ώστε να μπορέσει να λάβει τις αποφάσεις του στη βάση όλων δεδομένων».

Ο κ. Τσινωντίδης υποστήριξε ακόμη πως ο ιατρικός κόσμος βλέπει την ανάγκη εφαρμογής του ΓεΣΥ και του γεγονότος ότι οι αποζημιώσεις που έχουν δοθεί από τον Οργανισμό είναι ευνοϊκές σε σχέση με αυτές που ισχύουν σήμερα. «Είμαστε πεπεισμένοι ότι όταν θα ενημερωθεί ενδελεχώς, στην πλειοψηφία του θα εγγραφεί στο ΓεΣΥ», κατέληξε.

ΕΤΟΙΜΟ ΤΟ ΥΠΟΥΡΓΕΙΟ ΥΓΕΙΑΣ ΓΙΑ ΤΗΝ ΕΦΑΡΜΟΓΗ ΤΟΥ ΓΕΣΥ

«Θέλουμε τους γιατρούς συνοδοιπόρους»

ΑΝΝΑ-ΜΑΡΙΑ ΕΥΤΥΧΙΟΥ
annamariaeftychiou@hotmail.com
ΦΩΤΟΓΡΑΦΙΕΣ: ΑΡΧΕΙΟ «Σ»

ΣΤΗΝ ΤΕΛΙΚΗ ΕΥΘΕΙΑ ΠΡΙΝ ΑΠΟ ΤΗΝ ΕΦΑΡΜΟΓΗ ΤΟΥ ΝΕΟΥ ΣΥΣΤΗΜΑΤΟΣ, Ο ΥΠΟΥΡΓΟΣ ΥΓΕΙΑΣ ΑΝΟΙΓΕΙ ΤΑ ΧΑΡΤΙΑ ΤΟΥ ΕΠΙ ΤΩΝ ΣΗΜΕΙΩΝ ΑΙΧΜΗΣ

Δύο μήνες πριν από την προγραμματισμένη έναρξη εγγραφής των γιατρών στο Γενικό Σχέδιο Υγείας (ΓεΣΥ) και πέντε μήνες προτού οι πολίτες ξεκινήσουν να καταβάλλουν τις εισφορές τους για την εφαρμογή της πρώτης φάσης, που περιλαμβάνει την εξωνοσοκομειακή περίθαλψη (με την αρχή να γίνεται την 1η Ιουνίου 2019), ο Υπουργός Υγείας παραδέχεται πως υπάρχει μεγάλη απόκλιση στις αποζημιώσεις των γιατρών στο πλαίσιο του ΓεΣΥ. Ταυτόχρονα, όμως, ο Κωνσταντίνος Ιωάννου εκφράζει αισιοδοξία ότι το αρνητικό κλίμα θα ανατραπεί και η ιατρική κοινότητα θα συμπαραταχθεί με το Υπουργείο. Όσον αφορά τα επόμενα

βήματα για τη μεγαλύτερη μεταρρύθμιση στον τομέα της Υγείας, όλα προχωρούν βάσει χρονοδιαγράμματος, αναφέρει σε συνέντευξη που παραχώρησε στη «Σημερινή» της Κυριακής. Οι διαδικασίες για την εισαγωγή του ΓεΣΥ προχωρούν σύμφωνα με τις δεσμεύσεις και τα χρονοδιαγράμματα που καθόρισε ο νομοθέτης, αναφέρει, και σημειώνει ότι «γίνονται όλες οι προεργασίες από τον Οργανισμό Ασφάλισης Υγείας (ΟΑΥ) για ενημέρωση τόσο της ιατρικής κοινότητας και των άλλων παρόχων Υγείας όσο και του κοινού, ώστε όλοι να έχουν ολοκληρωμένη πληροφόρηση για τις μεγάλες αλλαγές που θα γίνουν στον χώρο της Υγείας τα επόμενα χρόνια».

Πώς προχωρεί το ΓεΣΥ και ποια είναι τα επόμενα βήματα;

Οι διαδικασίες για την εισαγωγή του ΓεΣΥ προχωρούν σύμφωνα με τις δεσμεύσεις και τα χρονοδιαγράμματα που καθόρισε ο νομοθέτης. Γίνονται όλες οι προεργασίες από τον Οργανισμό Ασφάλισης Υγείας (ΟΑΥ) για ενημέρωση τόσο της ιατρικής κοινότητας και των άλλων παρόχων Υγείας όσο και του κοινού, ώστε όλοι να έχουν ολοκληρωμένη πληροφόρηση για τις μεγάλες αλλαγές που θα γίνουν στον χώρο της Υγείας τα επόμενα χρόνια.

Κατ' αρχάς, θα κληθούν οι γιατροί της Πρωτοβάθμιας Φροντίδας Υγείας (Γενικής Ιατρικής, Παθολογίας, Παιδιατρικής) να συμβληθούν με το σύστημα ως Προσωπικοί Ιατροί. Ακολούθως, θα κληθούν οι πολίτες να επιλέξουν τον Προσωπικό Ιατρό τους, ενώ από 1η Μαρτίου 2019 θα αρχίσουν να περικόπτονται οι απολαβές από τους πολίτες, με ορίζοντα την 1η Ιουνίου 2019, οπότε και θα τεθεί σε εφαρμογή η 1η φάση του ΓεΣΥ με την Πρωτοβάθμια Φροντίδα Υγείας. Παράλληλα, σε επίπεδο Υπουργείου και ΟΚΥπΥ προχωρούν όλες οι διεργασίες και οι σχεδιασμοί για την εφαρμογή της αυτονόμησης των δημόσιων νοσηλευτηρίων, με πρώτο τον διορισμό του Εκτελεστικού Διευθυντή και των διευθυντικών ομάδων στα νοσοκομεία, οι οποίοι θα αναλάβουν να κάνουν όλη την προεργασία που θα καταστήσουν τα νοσηλευτήρια ανταγωνιστικά σε περιβάλλον ΓεΣΥ. Επιπρόσθετα, για να γίνουν τα Κέντρα Υγείας πιο ελκυστικά και προσβάσιμα στους ασθενείς, προχωρήσαμε στη συμπλεγματοποίησή

τους και τη διεύρυνση του ωραρίου τους τις καθημερινές και το Σάββατο. Όλες οι ενέργειες αποσκοπούν στην ενίσχυση και την αξιοποίηση των υφιστάμενων δομών του Δημοσίου προς όφελος των ασθενών.

Ποια μηνύματα λαμβάνετε ενόψει της προγραμματισμένης για τον Δεκέμβριο ημερομηνίας έναρξης εγγραφών των γιατρών;

Στόχος, και σύμφωνα με τους προγραμματισμούς του ΟΑΥ, είναι οι Προσωπικοί Ιατροί να αρχίσουν να εγγράφονται στο σύστημα περί τα τέλη Δεκεμβρίου του τρέχοντος έτους με αρχές Ιανουαρίου 2019. Υπάρχει όντως αντίσταση, όπως υπάρχει σε κάθε περίπτωση αλλαγής, περισσότερο δε όταν αυτή η αλλαγή θα είναι ολοκληρωτική και εκ βάθρων. Σεβόμαστε απόλυτα τις ανησυχίες που εκφράζονται από τον ιατρικό κόσμο. Εκείνο που διαπιστώνω από τις επαφές μου με πολλούς γιατρούς είναι πως οι επιφυλάξεις τους οφείλονται σε μεγάλο βαθμό στην ελλιπή πληροφόρηση. Για να αναιρεί αυτή η κατάσταση, ο ΟΑΥ έχει εντατικοποιήσει τους τελευταίους μήνες την εκστρατεία ενημέρωσης των ιατρών, γεγονός που θα συμβάλει στην αλλαγή της στάσης απέναντι στο ΓεΣΥ. Αναμένονται ταυτόχρονα και τα αποτελέσματα της διαβούλευσης μεταξύ ΟΑΥ και ΠΙΣ, ενώ πολύ σύντομα θα αρχίσει και η εκστρατεία πληροφόρησης του κοινού, για τα νέα δεδομένα σε περιβάλλον ΓεΣΥ. Ήδη, μετά από κάποιες πρώτες ενημερώσεις που έγιναν από τον ΟΑΥ, τα μηνύματα που λαμβάνω είναι περισσότερο θετικά και είμαι αισιόδοξος ότι το αρνητικό κλίμα θα ανατραπεί και η ιατρική κοινότητα θα συμπαραταχθεί και θα δώσει ώθηση στην προσπάθεια.

Οι γιατροί δηλώνουν ότι ακόμη δεν έχουν λάβει όλα τα βασικά δεδομένα για να ολοκληρώσουν το πλαίσιο συμμετοχής τους. Πώς απαντάτε;

Από την πρώτη μέρα ανάληψης των καθηκόντων μου, επεδίωξα να έχω τακτική επικοινωνία με τον ΟΑΥ, αλλά και με τον θεσμό που εκπροσωπεί τους γιατρούς, τον

«Δεν είναι μυστικό ότι υπάρχει μεγάλη απόκλιση στις προτεινόμενες από τον ΟΑΥ αμοιβές και στις αμοιβές που ζητά ο ΠΙΣ. Εάν θέλουμε να είμαστε ειλικρινείς, το χάσμα αυτό, ρεαλιστικά, δεν μπορεί να γεφυρωθεί»

ΠΙΣ, ώστε να συζητούμε όλα όσα απασχολούν και τους δύο και να δίνουμε λύσεις στα όποια προβλήματα πιθανόν προκύπτουν. Όπως σας ανέφερα ήδη, ο ΟΑΥ και ο ΠΙΣ είναι σε διάλογο, ενώ ταυτόχρονα ο ΟΑΥ έχει αρχίσει διάλογο με τις επιστημονικές εταιρείες. Ο στόχος είναι να γίνει μια ενδελεχής ενημέρωση προς τους ιατρικούς λειτουργούς για όλα τα δεδομένα και τις αλλαγές που θα επέλθουν με την εισαγωγή του ΓεΣΥ και να καλυφθούν τα όποια κενά υπάρχουν από την ελλιπή πληροφόρηση. Πιστεύω ότι, με την ολοκλήρωση του κύκλου ενημέρωσης από τον ΟΑΥ, οι γιατροί θα είναι σε θέση να αξιολογήσουν τα δεδομένα και να αποφασίσουν.

Οι αποζημιώσεις των γιατρών φαίνεται να αποτελούν σημείο αιχμής. Πώς θα υπερκεραστεί το συγκεκριμένο εμπόδιο από πλευράς Υπουργείου;

Δεν είναι μυστικό ότι υπάρχει μεγάλη απόκλιση στις προτεινόμενες από τον ΟΑΥ αμοιβές και στις αμοιβές που ζητά ο ΠΙΣ. Εάν θέλουμε να είμαστε ειλικρινείς, το χάσμα αυτό ρεαλιστικά δεν μπορεί να γεφυρωθεί. Κι αυτό γιατί ο προϋπολογισμός του ΓεΣΥ είναι σφαιρικός και έχει καθοριστεί από αναλογιστικές μελέτες μεγάλων Οίκων, αλλά και της Eurostat, που αποτυπώνουν την πραγματική δαπάνη στην Υγεία στην Κύπρο. Με τον όρο σφαιρικός προϋπολογισμός εννοούμε ότι από την «πίτα» του περίπου 1 δις ευρώ έχει γίνει η κατανομή για να καλυφθούν η ενδονοσοκομειακή περίθαλψη, τα φάρμακα και οι αμοιβές των γιατρών. Αυτό σημαίνει ότι εάν αυξήσουμε τις αμοιβές των γιατρών στο ύψος που ζητά ο ΠΙΣ, θα πρέπει να αφαιρέσουμε αυτό το ποσό από κάποιαν από τις άλλες δύο κατηγορίες. Ωστόσο, στο πλαίσιο του διαλόγου ΟΑΥ-ΠΙΣ γίνονται συνεχείς ασκήσεις επί χάρτου, ώστε να εξεταστεί το περιθώριο για αναπροσαρμογές. Αναντίλεκτα, ο δικός μας σκοπός είναι να καθησυχάσουμε τις ανησυχίες των γιατρών, διότι χρειαζόμαστε τους γιατρούς να είναι συνοδοιπόροι μας σε αυτό το μεγάλο εγχείρημα. Όμως, ο στόχος είναι να εφαρμοστεί ένα ΓεΣΥ που θα εξυπηρετεί και θα είναι λειτουργικό πρώτα και κύρια για τους ασθενείς. Και για να το πετύχουμε αυτό, χρειάζεται όλοι να δείξουν καλή θέληση και προθυμία για διάλογο και συνεργασία.

Επί τάπητος ο Οδηγός για τους τραυματισμούς μαθητών στα σχολεία

ΣΤΕΛΙΟΣ ΞΙΟΥΡΗΣ
s.xiouris@cytanet.com.cy

ΠΟΙΕΣ ΕΙΝΑΙ ΟΙ ΕΝΕΡΓΕΙΕΣ ΣΤΙΣ ΟΠΟΙΕΣ ΠΡΕΠΕΙ ΝΑ ΠΡΟΒΑΙΝΟΥΝ ΟΙ ΕΚΠΑΙΔΕΥΤΙΚΟΙ ΣΕ ΠΕΡΙΠΤΩΣΗ ΑΤΥΧΗΜΑΤΩΝ ΕΝΤΟΣ ΣΧΟΛΙΚΩΝ ΜΟΝΑΔΩΝ; - Η «Σ» ΑΠΟΚΑΛΥΠΤΕΙ ΤΟΝ ΟΔΗΓΟ ΤΟΥ ΥΠΟΥΡΓΕΙΟΥ ΠΑΙΔΕΙΑΣ

Εισαγωγή του θεσμού της κάρτας εισόδου και εξόδου στα σχολεία, ενίσχυση των περιφράξεων σχολικών μονάδων με τοποθέτηση θυροτηλεφώνου και ελεγχόμενων εισόδων και τοποθέτηση φρουρών ασφαλείας σε σχολεία και νηπιαγωγεία είναι τα τρία πρώτα μέτρα, στα οποία προχώρησε το Υπουργείο Παιδείας, μετά τον καταρτισμό εγγράφου που ετοιμάστηκε από την Επιτροπή Ασφάλειας και Υγείας, πτυχές του οποίου αποκάλυψε η «Σημερινή» την περασμένη Κυριακή. Σήμερα, η «Σ» αποκαλύπτει επιπλέον μέτρα που περιλαμβάνονται στην εν λόγω έκθεση και τα οποία αφορούν στην αντιμετώπιση τραυματισμών μαθητών στα σχολεία.

Δράση σε 4 βήματα

Στο επιμέρους έγγραφο του Υπ. Παιδείας, το οποίο καταρτίστηκε από τους τεχνοκράτες του Γραφείου για την ασφάλεια και υγεία και αποκαλύπτει σήμερα η εφημερίδα μας, ξεκαθαρίζονται με σαφήνεια

οι ρόλοι σε περιπτώσεις τραυματισμών παιδιών στα σχολεία και τα σχετικά βήματα, ως εξής:

1: Άμεση παροχή πρώτων βοηθειών

Η παροχή πρώτων βοηθειών αναλαμβάνεται από εκπαιδευμένα μέλη του εκπαιδευτικού προσωπικού και αφορά τις ανακουφιστικές ενέργειες που παρέχονται στον πάσχοντα μαθητή έως ότου καταφθάσει εξειδικευμένη βοήθεια (ασθενοφόρο με νοσηλευτή).

2: Κλήση ασθενοφόρου

Όταν αναφερόμαστε σε σοβαρό τραυματισμό, όπου απαιτείται εξειδικευμένη ιατρική βοήθεια, ως δημόσια εκπαιδευτικά ιδρύματα καλούμε πάντα το Κέντρο Κλήσεων Ασθενοφόρων (ΚΕΚΑ) του Υπουργείου Υγείας, στο τηλέφωνο παγκύπριας εξυπηρέτησης 22887171. Το ασθενοφόρο καλείται με οδηγίες της Διεύθυνσης της σχολικής μονάδας. Εάν, για οποιουσδήποτε λόγους, η Διεύθυνση αδυνατεί να καλέσει ασθενοφόρο και κρίνεται απολύτως αναγκαίο, η κλήση του ασθενοφόρου μπορεί να γίνει από άλλους και ο μαθητής μεταφέρεται στο πλησιέστερο δημόσιο νοσηλευτήριο. Εάν ο πάσχων χρήζει μεταφοράς (αλλά όχι άμεσης) σε ιατρικό κέντρο φροντίδας, δηλαδή η ζωή του δεν διατρέχει κίνδυνο, ενημερώνεται ο κηδεμόνας και, εφόσον είναι δυνατό, μπορεί να τον παραλάβει από το σχολείο και να τον μεταφέρει σε ιατρικό κέντρο της επιλογής του.

3: Επικοινωνία με κηδεμόνα

Η Διεύθυνση του σχολείου, αφού μεριμνήσει για την παροχή πρώτων βοηθειών στον πάσχοντα, αμέσως μετά επικοινωνεί με τον κηδεμόνα του τραυματία ή οποιοδήποτε άλλο εξουσιοδοτημένο άτομο και ενημερώνει λεπτομερώς σε ό,τι αφορά το ατύχημα, την κατάσταση του μαθητή, καθώς και τις ενέργειες που προτίθεται να λάβει το σχολείο. Σε περίπτωση που ο κηδεμόνας επιθυμεί όπως τη νοσηλεία του μαθητή αναλάβει ιδιωτικό νοσηλευτήριο, ενημερώνει ότι πρέπει να αναλάβει την ευθύνη παραλαβής του παιδιού από το δημόσιο νοσηλευτήριο και της μεταφοράς του στο ιδιωτικό, υπογράφοντας το σχετικό εξιτήριο.

4: Ενημέρωση της προϊσταμένης Αρχής

Η Διεύθυνση του σχολείου πρέπει να μεριμνήσει για την άμεση ενημέρωση της αρμόδιας προϊσταμένης Αρχής σε ό,τι αφορά τα γεγονότα και τις ενέργειες σε σχέση με το περιστατικό. Διευκρινίζεται ότι τα βήματα 2, 3, 4 πρέπει να τροχοδρομηθούν παράλληλα με την εμπλοκή και άλλων προσώπων στη διαχείριση του περιστατικού.

Σε άλλες περιπτώσεις

Επιχειρώντας, όπως φαίνεται, να καλύψουν όλο το φάσμα των πιθανών τραυματισμών, οι καθ' ύλην αρμόδιοι ετοίμασαν οδηγίες και για άλλες περιπτώσεις τραυματισμών, οι οποίες περιλαμβάνουν:

Κτύπημα στο κεφάλι: Παροχή πρώτων βοηθειών και άμεση μεταφορά στο νοσοκομείο, εάν κριθεί απαραίτητο από τον εκπαιδευμένο στις πρώτες βοήθειες εκπαιδευτικό, ο οποίος θα εισηγηθεί στη Διεύθυνση του σχολείου τη μεταφορά ή όχι στο νοσοκομείο, ανάλογα με τη σοβαρότητα του τραυματισμού. Την ευθύνη για την ασφάλεια και υγεία των παιδιών στο σχολείο τη φέρει η Διεύθυνση του σχολείου, ως εκ τούτου την τελική απόφαση έχει ο διευθυντής. Σε περίπτωση που μαθητής απολέσει τις αισθήσεις του (λιποθυμήσει) ή τραυματιστεί σοβαρά, πρέπει να καλείται αμέσως ασθενοφόρο. Επίσης ασθενοφόρο θα καλείται αμέσως και στις περιπτώσεις όπου αυτόπτες μάρτυρες συνηγορούν ότι το κτύπημα ήταν ιδιαίτερα βίαιο, έστω κι αν ο τραυματισμένος δεν χάσει τις αισθήσεις του. Με την άφιξη του ασθενοφόρου, το νοσηλευτικό προσωπικό θα αξιολογήσει το περιστατικό και θα μεταφέρει τον μαθητή στο Τμήμα Ατυχημάτων του νοσοκομείου.

Ελαφροί τραυματισμοί: Σε περίπτωση ελαφρών τραυματισμών ακολουθούνται τα βήματα 1 και 3 (όπως περιγράφονται πιο πάνω).

Περιστατικό εκτός σχολικού χώρου: Στην περίπτωση τραυματισμού μαθητή εκτός σχολικού χώρου (π.χ. στη διάρκεια εκδρομής ή επίσκεψης), ακολουθείται η ίδια διαδικασία.

Μεταφορά τραυματία: Σε περιπτώσεις σοβαρών ατυχημάτων, η μεταφορά γίνεται μόνο από εξειδικευμένο προσωπικό (υπηρεσία ασθενοφόρων).

Ενημέρωση των λειτουργών της σχολιατρικής υπηρεσίας: Αν, κατά τη διάρκεια σοβαρού τραυματισμού, παρευρίσκονται λειτουργοί της Σχολιατρικής Υπηρεσίας, τότε θα κληθούν για αξιολόγηση του περιστατικού.

Έλεγχος στο μίνιμουμ

Μόνο σε 80 σχολεία, σε σύνολο 800, πραγματοποιήθηκε πρόσφατα έλεγχος πυρασφάλειας από την Πυροσβεστική, σύμφωνα με όσα ανακοινώθηκαν στην Επιτροπή Παιδείας της Βουλής, ενώ λέχθηκε ότι, από τους έλεγχους που διενεργήθηκαν, εντοπίστηκαν προβλήματα στη συντριπτική πλειοψηφία των σχολείων, χωρίς όμως να δίνονται περαιτέρω λεπτομέρειες. Ο πρόεδρος της Επιτροπής, Κυριάκος Χατζηγιάννης, ζήτησε όπως προχωρήσει τάχιστα ο έλεγχος για όλα τα σχολεία και να κατατεθεί σχετική αναφορά της Πυροσβεστικής για το είδος των προβλημάτων. Από την πλευρά του, ο βουλευτής του ΑΚΕΛ, Άντρος Καυκαλιάς, έκανε λόγο για σύγχυση όσον αφορά τους ελέγχους και ανέφερε ότι τα σχολεία ελέγχθηκαν για τελευταία φορά πριν από μια δεκαετία.

Παράλληλα, οι βουλευτές της αρμόδιας Επιτροπής εξέφρασαν δυσφορία για τα νέα αιτήματα από πλευράς Υπουργείου για τροποποίηση της νομοθεσίας, σχολιάζοντας ότι η νομοθεσία, η οποία πηγάζει και από ευρωπαϊκές οδηγίες, είναι επαρκής και δεν χρειάζεται τροποποιήσεις. Επιπλέον, ο κ. Χατζηγιάννης και ο βουλευτής της Αλληλεγγύης, Μιχάλης Γιωργάλλας, κάλεσαν από κοινού το Υπουργείο να αναγνωρίσει τους μαθητές ως οιονεί εργαζόμενους και όχι ως επισκέπτες, όπως ισχύει μέχρι σήμερα, και να εφαρμόσει τις αυστηρές πρόνοιες της νομοθεσίας για προστασία των εργαζομένων. Τέλος, Χατζηγιάννης και Γιωργάλλας ζήτησαν να ετοιμαστούν σχέδια για ασφάλεια και υγεία για κάθε σχολείο ξεχωριστά.

Bobotie και κίτρινο ρύζι

Υλικά
- 2 φέτες μπαγιάτικο ψωμί
- 2 κρεμμύδια ψιλοκομμένα
- 25 γρ. βούτυρο
- 2 σκελίδες σκόρδο λιωμένες
- 1/2 κιλό κιμά
- 2 κουτ. της σούπας carry paste
- 2 κουτ. της σούπας mango chutney
- 3 κουτ. της σούπας σταφίδες
- Αλάτι, πιπέρι
- Λίγους κόκκους μπαχάρι
- Λίγα γαρίφαλα
- 5 φύλλα δάφνης
- 300 ml γάλα
- 2 αβγά

Για το ρύζι
- 350 γρ. μπασμάτι
- 50 γρ. βούτυρο
- 1 κουτ. του γλυκού ζάχαρη
- 1 κουτ. γλυκού σκόνη κανέλα και 2-3 μικρά ξυλαράκια
- 6 σπόρους κάρδαμο (σπασμένους)
- 1 κουτ. του γλυκού τουμέρικ (κουρκουμά)
- 3 κουτ. σούπας σταφίδες
- 500ml νερό

Εκτέλεση:
Συγκεντρώνουμε όλα τα υλικά. Σε ένα μπολ βάζουμε σε νερό το ψωμί να μουσκεύει. Σε μεγάλο τηγάνι σοτάρουμε με το βούτυρο τα κρεμμύδια μέχρι να αρχίζουν να γυαλίζουν. Προσθέτουμε τον κιμά, ανακατεύουμε καλά και αφήνουμε να βγάλει τα υγρά του και να χάσει το κόκκινό του χρώμα. Προσθέτουμε το σκόρδο λιωμένο, το carry και το mango, τα μπαχαρικά, τα φύλλα δάφνης και τις σταφίδες, ανακατεύουμε καλά κι αφήνουμε να βράσουν για περίπου 10 λεπτά, ώσπου να μην έχει καθόλου υγρά. Προσθέτουμε το ψωμί αφού το στύψουμε και το θρυμματίσουμε στο μείγμα του κιμά, ανακατεύουμε καλά και το αδειάζουμε σε πυρέξ. Σε ένα μπολ χτυπάμε το γάλα με τα αβγά και το αδειάζουμε πάνω από το μείγμα του κιμά.
Ψήνουμε σε προθερμασμένο φούρνο στους 180 βαθμούς κι αέρα για 40 περίπου λεπτά μέχρι να πάρει ένα ροδοκόκκινο χρώμα. Συνοδεύεται με κίτρινο ρύζι, η συνταγή του οποίου ακολουθεί. Όσο το φαγητό μας ψήνεται, ετοιμάζουμε το ρύζι. Σε κατσαρόλα βάζουμε όλα τα υλικά και προσθέτουμε το νερό ζεστό, ανακατεύουμε και φέρνουμε σε θερμοκρασία βρασμού. Χαμηλώνουμε τη φωτιά μας και βράζουμε μέχρι να απορροφηθεί όλο το νερό, ανακατεύοντας κατά διαστήματα. Αν νομίζουμε ότι θέλουμε περισσότερο βρασμένο το ρύζι, δοκιμάζουμε και προσθέτουμε κι άλλο νερό πάντα ζεστό.

ΝΑΜΙΜΠΙΑ

Η Ναμίμπια είναι χώρα της Νότιας Αφρικής στην ακτή του Ατλαντικού. Συνορεύει, προς βορρά με την Ανγκόλα και τη Ζάμπια, προς ανατολάς με την Μποτσουάνα και προς νότο με τη Νότια Αφρική. Ανεξαρτητοποιήθηκε το 1990 από τη Νότια Αφρική. Πριν αποτελούσε αποικία της Γερμανίας και ονομαζόταν Γερμανική Νοτιοδυτική Αφρική. Η Ναμίμπια έχει τη δεύτερη χαμηλότερη πυκνότητα πληθυσμού, μετά τη Μογγολία. Η πλειοψηφία του πληθυσμού της Ναμίμπια είναι Μπαντού (όσον αφορά τη γλωσσική προέλευση) και ως επί το πλείστον από την εθνικότητα Οβάμπο, η οποία αντιπροσωπεύει περίπου το ήμισυ του πληθυσμού. Άλλες εθνοτικές ομάδες είναι η Χερέρο και η Himba, οι οποίες μιλούν μια παρόμοια γλώσσα, και η Νταμάρα. Το προσδόκιμο ζωής στο σύνολο του πληθυσμού, σύμφωνα με εκτιμήσεις του 2016 του Παγκόσμιου Οργανισμού Υγείας, ήταν 63,7 χρόνια (61,1 χρόνια οι άνδρες και 66,1 οι γυναίκες)

ΕΥΡΩΠΑΪΚΗ ΕΝΩΣΗ
Αλληλεγγύη Πρόοδος Ευημερία
ΚΥΠΡΙΑΚΗ ΔΗΜΟΚΡΑΤΙΑ ΥΠΟΥΡΓΕΙΟ ΕΣΩΤΕΡΙΚΩΝ
ΤΑΜΕΙΑ ΕΣΩΤΕΡΙΚΩΝ ΥΠΟΘΕΣΕΩΝ
Το έργο συγχρηματοδοτείται από το Ταμείο Ασύλου, Μετανάστευσης και Ένταξης και τη Κυπριακή Δημοκρατία

Miso Ramen

Υλικά
- 150 γρ. χοιρινό
- 100 γρ. λάχανο λευκό, κομμένο σε φέτες
- 70 γρ. καρότα, κομμένα σε λεπτές φέτες
- 1 λίτρο ζωμός κοτόπουλου, ζεστός
- Φύτρες φασολιών
- 4 κ.γ. πάστα μίσο
- ½ κ.γ. σπσαμέλαιο
- 1 κ.γ. πλιέλαιο
- 2 κ.σ. μίριν
- 2 κ.σ. σόγια σος
- 1 σκ. σκόρδο, ψιλοκομμένο
- 1 κ.γ. τζίντζερ φρέσκο, τριμμένο
- 450 γρ. νερό (για τα νουντλς)
- 150 γρ. αποξηραμένα νουντλς
- Αλάτι, πιπέρι

Εκτέλεση:
Ζεσταίνουμε το πλιέλαιο στο wok σε μέτρια φωτιά. Προσθέτουμε το κρέας και σοτάρουμε μέχρι να πάρει ένα καφέ χρώμα και να είναι ψημένο. Αποσύρουμε το κρέας και προσθέτουμε το σκόρδο και το τζίντζερ και σοτάρουμε για πολύ λίγο, ίσα-ίσα να μαλακώσουν. Έπειτα προσθέτουμε το λάχανο και το καρότο και συνεχίζουμε να σοτάρουμε μέχρι να μαλακώσουν τα λαχανικά. Σβήνουμε με το μίριν και όταν εξατμιστεί όλο το αλκοόλ, προσθέτουμε τον ζωμό κοτόπουλου, την πάστα μίσο, τη σόγια και ανακατεύουμε ελάχιστα για να διαλυθεί το μίσο. Παράλληλα έχουμε μουλιάσει τα νουντλς και, 2 λεπτά πριν τελειώσει η παρασκευή, τα προσθέτουμε. Όταν είναι έτοιμο αλατοπιπερώνουμε, προσθέτουμε το κρέας και τις φύτρες και σερβίρουμε σε ένα μπολ.

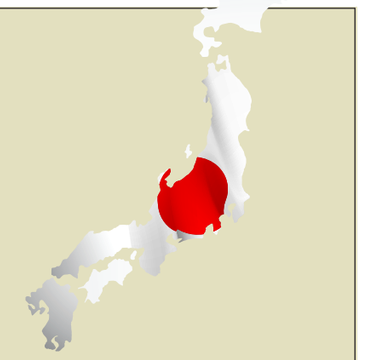

ΙΑΠΩΝΙΑ

Η Ιαπωνία είναι χώρα της Ανατολικής Ασίας. Οι Ιάπωνες ή Νιχόν-τζιν την αποκαλούν Νιχόν ή Νιππόν και το όνομά της είναι συνδυασμός δύο ιδεογραμμάτων, που σημαίνουν ήλιος και αρχή αντίστοιχα. Είναι γνωστή επίσης ως Χώρα του Ανατέλλοντος Ηλίου. Αποτελείται από τέσσερα μεγάλα νησιά, τα οποία συνοδεύονται επίσης από χιλιάδες μικρότερα (για την ακρίβεια το αρχιπέλαγος της Ιαπωνίας αποτελείται από 6.852 νησιά). Η Ιαπωνία είναι η τρίτη μεγαλύτερη οικονομία στον κόσμο σε ονομαστικό ΑΕΠ και η τέταρτη μεγαλύτερη σε αγοραστική δύναμη. Επίσης, είναι ο τέταρτος μεγαλύτερος εξαγωγέας στον κόσμο και ο τέταρτος μεγαλύτερος εισαγωγέας. Παρόλο που η Ιαπωνία έχει επισήμως παραιτηθεί του δικαιώματός της να κηρύξει πόλεμο, διατηρεί σύγχρονο και εκτεταμένο στρατό που απασχολείται με την αυτοάμυνα και τη διατήρηση της ειρήνης.

ΕΥΡΩΠΑΪΚΗ ΕΝΩΣΗ
Αλληλεγγύη Πρόοδος Ευημερία
ΚΥΠΡΙΑΚΗ ΔΗΜΟΚΡΑΤΙΑ ΥΠΟΥΡΓΕΙΟ ΕΣΩΤΕΡΙΚΩΝ
ΤΑΜΕΙΑ ΕΣΩΤΕΡΙΚΩΝ ΥΠΟΘΕΣΕΩΝ
Το έργο συγχρηματοδοτείται από το Ταμείο Ασύλου, Μετανάστευσης και Ένταξης και τη Κυπριακή Δημοκρατία

Υποσχέσεις γάμου

Ο κ. Νικόλας Ανδρέα Κίτα από τη Λακατάμεια και η δ. Κατερίνα Ανθούλη Γιασεμή, από τον Τράχωνα και τώρα στη Λακατάμεια, έδωσαν αμοιβαία υπόσχεση γάμου.

Έσοδα

Ο Παγκύπριος Σύνδεσμος Γονέων και Φίλων Παιδοογκολογικής Μονάδας ευχαριστεί δημόσια το Premium Gun Store, τη Rizzini Team Cyprus και όλους όσοι συνέβαλαν για τη διοργάνωση σκοπευτικού αγώνα στις 13 και 14 Οκτωβρίου 2018, στο Ολυμπιακό Σκοπευτήριο Λάρνακας. Από τον αγώνα προήλθαν έσοδα €4.240 και έξοδα €2.050. Τα έσοδα θα διατεθούν για εξυπηρέτηση των στόχων του Συνδέσμου.

Ο Κ. Ν. Λευκαρίτης επανεξελέγη αντιπρόεδρος του Παγκόσμιου Προξενικού Σώματος (FICAC)

Ιδιαίτερη τιμή για την Κύπρο αποτελεί η επανεκλογή του κ. Κωστάκη Ν. Λευκαρίτη στην αντιπροεδρία του Παγκόσμιου Προξενικού Σώματος (Federation Internationale des Corps et Associations Consulaires - FICAC), για τρίτη συνεχόμενη θητεία. Η εκλογή του Κωστάκη Ν. Λευκαρίτη έγινε κατά την πρόσφατη Γενική Συνέλευση του FICAC. Η επανεκλογή του αποδεικνύει την εκτίμηση της προσφοράς του στα διεθνή προξενικά πεπραγμένα. Ο κ. Κωστάκης Ν. Λευκαρίτης τυγχάνει της εμπιστοσύνης να αντιπροσωπεύει τον μεγάλο αυτό οργανισμό (FICAC) σε διάφορα διεθνή φόρουμ, όπως στα Ηνωμένα Έθνη, την Ευρωπαϊκή Ένωση και άλλα σημαντικά συνέδρια. Το Παγκόσμιο Προξενικό Σώμα (FICAC) είναι μέλος των Ηνωμένων Εθνών ως Μη Κυβερνητική Οργάνωση και τυγχάνει καθολικής διεθνούς εκτίμησης και αναγνώρισης. Ιδρύθηκε το 1982 στη Δανία.

✚ ΚΗΔΕΙΑ

Τον πολυαγαπημένο μας σύζυγο, πατέρα και παππού

ΔΑΦΝΗ ΜΟΙΡΑΝΘΗ
από την Κερύνεια

που απεβίωσε το Σάββατο, 6/10/2018, σε ηλικία 86 ετών, αποχαιρετούμε σήμερα Κυριακή, 21/10/2018 και ώρα 3.00μ.μ., από τον ιερό ναό Αγίων Πάντων στη Μακεδονίτισσα, και καλούμε όσους επιθυμούν να παραστούν.

Η οικογένεια θα δέχεται συλλυπητήρια στον ιερό ναό από τις 2.30 μ.μ. - 3.00 μ.μ.

Οι τεθλιμμένοι:
Σύζυγος: Υβόννη Μοιράνθη
Παιδιά: Κώστας - Κάρεν Μοιράνθη
Κύπρος - Λητώ Μοιράνθη
Εγγόνια, αδέλφια και λοιποί συγγενείς

Αντί στεφάνια, παρακαλούμε να γίνονται εισφορές για τη Φιλόπτωχο Αδελφότητα Αγίων Ομολογητών.

ΓΥΝΑΙΚΕΙΟΣ ΟΜΙΛΟΣ ΠΡΩΤΟΠΟΡΙΑ ΛΕΜΕΣΟΥ

40 χρόνια προσφοράς

Μια ξεχωριστή βραδιά υπόσχεται ο Γυναικείος Όμιλος Πρωτοπορία Λεμεσού, με αφορμή τα 40 χρόνια προσφοράς του στα κοινά, αλλά και την έντονη φιλανθρωπική του δράση στη Λεμεσό. Την Παρασκευή, 26 Οκτωβρίου, ο Όμιλος διοργανώνει φιλανθρωπικό δείπνο στο ξενοδοχείο Four Seasons, στη Λεμεσό, στις 8.30 μ.μ. Το εντυπωσιακό δείπνο της βραδιάς έχει επιμεληθεί ο βραβευμένος με αστέρι Michelin, σεφ Ανδρέας Μαυρομμάτης. Τη βραδιά θα πλαισιώσουν μουσικά ο Γιώργος Χατζηνάσιος και ο Γιώργος Θεοφάνους, που με τέσσερεις ακόμη τραγουδιστές θα ταξιδέψουν το κοινό μέσα από τις μελωδίες παλιών και νέων επιτυχιών και τον υπέροχο ήχο των πιάνων τους. Η εκδήλωση τελεί υπό την αιγίδα του προεδρικού ζεύγους της Κυπριακής Δημοκρατίας. Τα καθαρά έσοδα της εκδήλωσης θα διατεθούν σε μη προνομιούχους φοιτητές και μαθητές. Για περισσότερες πληροφορίες και κρατήσεις, στο τηλέφωνο 99548443.

Η PrimeTel στηρίζει τον 3ο φιλανθρωπικό αγώνα δρόμου Run As One

Η PrimeTel στηρίζει έμπρακτα τον φιλανθρωπικό αγώνα δρόμου Run As One που διοργανώνουν για τρίτη χρονιά οι υπεραγορές ΑΛΦΑΜΕΓΑ. Η φετινή διοργάνωση υλοποιείται στο πλαίσιο του προγράμματος Εταιρικής Κοινωνικής Ευθύνης «Παιδί, Διατροφή & Υγεία», με στόχο την προώθηση της ισορροπημένης διατροφής και της άσκησης από την παιδική ηλικία. Το Run As One θα πραγματοποιηθεί σήμερα Κυριακή, 21 Οκτωβρίου, με σημείο εκκίνησης και τερματισμού την Υπεραγορά ΑΛΦΑΜΕΓΑ Έγκωμης στη Λευκωσία. Η PrimeTel προσκαλεί όλους να συμμετέχουν στον ατομικό δρόμο 5χλμ., ενώ οι έμπειροι δρομείς θα έχουν την ευκαιρία να αγωνιστούν στον ημιμαραθώνιο των 21χλμ. Πρωταγωνιστές του φετινού Run As One δεν είναι άλλοι από τα παιδιά, τα οποία θα τρέξουν στον «1K Fun Run» με σκοπό να αναγνωρίσουν την αξία της συμμετοχής. Στόχος της δράσης είναι να δοθεί η ευκαιρία σε παιδιά 9-12 χρονών να επισκεφθούν μέλη του Συνδέσμου Διαιτολόγων & Διατροφολόγων Κύπρου και αφού υποβληθούν στις απαραίτητες μετρήσεις, να αποκτήσουν εντελώς δωρεάν ένα εξατομικευμένο πλάνο υγιεινής και ισορροπημένης διατροφής. Η PrimeTel επενδύει στις αξίες της άθλησης και με επιμονή, πειθαρχία, προσπάθεια και ήθος, προωθεί το ευ ζην και το δρομικό κίνημα, προάγοντας ένα ισορροπημένο πρότυπο ζωής.

Μικρές Αγγελίες

ΖΗΤΑ ΕΡΓΑΣΙΑ

ΝΕΟΣ από Ελλάδα, απόφοιτος του Καποδιστριακού Πανεπιστημίου ζητά εργασία στην Κύπρο. Πτυχίο και μεταπτυχιακό στα Οικονομικά. Για πληροφορίες στο 22421129.

ΖΗΤΟΥΝΤΑΙ

ΖΗΤΟΥΝΤΑΙ άμεσα ακίνητα για σκοπούς ενοικίασης και αγοράς για το πελατολόγιό μας σε όλη την Κύπρο. Διαμερίσματα, κατοικίες, γραφεία, οικόπεδα κ.λπ. Πληροφορίες: Χρίστος Καϊμακλιώτης, εγγεγραμμένος και αδειούχος κτηματομεσίτης, Α.Μ.: 777 - Α.Α.: 413, τηλ. 24000010, info@propwellgroup.com, www.propwellgroup.com

ΔΙΑΦΟΡΑ

ΠΩΛΕΙΤΑΙ καινούργιο ψυγείο καταψύκτης με 3 συρτάρια και 80 λίτρα χωρητικότητα. Για πληροφορίες στο τηλ. 99635686.

ΠΩΛΟΥΝΤΑΙ διάφορα εργαλεία, λόγω διάλυσης εργοστασίου, για σιδεροκατασκευές, μεγάλες ηλεκτροκολλήσεις και ηλεκτροκόλληση (General Electric Αμερικής). Τηλ. 96510678, 99356268 (Κώστας Ιωάννου).

Φαρμακεία

ΛΕΥΚΩΣΙΑ

Κουσίδης Γιώργος: Λεωφ. Αγίου Παύλου 30Α, 300 μ. από δημοτικό σχολείο Αγ. Ανδρέα και ψαροταβέρνα Λατσί προς Ιππόδρομο, τηλ.: 22107057, 96356292

Ιατροί

ΛΕΥΚΩΣΙΑ

Παθολόγος: Κώστας Σχίζας, τηλ.: 22311077, 99606611.
Ουρολόγος: Αχιλλέας Κορέλλης, τηλ.: 70007773, 99562642.
Οδοντίατρος: Έλενα Χατζηγεωργίου, τηλ.: 22316888, 99699738.

ΛΕΜΕΣΟΣ

Οδοντίατρος: Μαρία Κοιλώνη, τηλ.: 99917174.

Πρώτη νίκη Ζάεφ – Πανηγυρίζει ο Τσίπρας

ΑΝΑΒΟΛΕΣ ΕΠΙ ΑΝΑΒΟΛΩΝ ΚΑΙ ΟΡΓΙΩΔΕΣ ΠΑΡΑΣΚΗΝΙΟ ΕΠΙΣΦΡΑΓΙΣΑΝ ΤΗΝ ΨΗΦΟΦΟΡΙΑ ΣΤΑ ΣΚΟΠΙΑ ΚΑΙ ΤΗΝ ΕΠΙΤΥΧΙΑ ΤΟΥ ΠΡΩΘΥΠΟΥΡΓΟΥ, Ο ΟΠΟΙΟΣ ΚΑΤΑΦΕΡΕ ΤΗΝ ΥΣΤΑΤΗ ΝΑ ΜΑΖΕΨΕΙ ΤΑ 80... ΚΟΥΚΚΙΑ ΠΟΥ ΧΡΕΙΑΖΟΤΑΝ ΓΙΑ ΤΗΝ ΑΝΑΘΕΩΡΗΣΗ ΤΟΥ ΣΥΝΤΑΓΜΑΤΟΣ ΚΑΙ ΝΑ ΣΤΡΩΣΕΙ ΧΑΛΙ ΓΙΑ ΤΗΝ ΕΦΑΡΜΟΓΗ ΤΗΣ ΣΥΜΦΩΝΙΑΣ ΤΩΝ ΠΡΕΣΠΩΝ

ΜΑΡΙΝΑ ΧΑΤΖΗΚΩΣΤΑ
hadjikostam@sigmatv.com

Σε θρίλερ εξελίχθηκε η διαδικασία στο Κοινοβούλιο των Σκοπίων, που άναψε την υστάτη πράσινο φως στον Πρωθυπουργό, Ζόραν Ζάεφ, για Αναθεώρηση του Συντάγματος. Η κρίσιμη ψηφοφορία έληξε είκοσι λεπτά πριν από τα μεσάνυχτα της περασμένης Παρασκευής, με τον Ζάεφ να εξασφαλίζει τις 80 -πολυπόθητες για τον ίδιο- ψήφους που χρειαζόταν για να περάσει η κυβερνητική πρόταση και να ανοίξει ο δρόμος για την εφαρμογή της Συμφωνίας των Πρεσπών και την είσοδο της χώρας σε ΕΕ και ΝΑΤΟ.

Ανατροπή στο παρά πέντε

Οι επικοινωνιακές μανούβρες του Ζόραν Ζάεφ, μέχρι και την Παρασκευή, αποτύγχαναν και συγκρούονταν με πάταγο στον τοίχο της αξιωματικής αντιπολίτευσης. Η πρόταση της σκοπιανής κυβέρνησης στο VMRO να αφήσουν πίσω το «κακό τους παρελθόν» και να προχωρήσουν χέρι - χέρι στο ευρωπαϊκό και ΝΑΤΟϊκό μέλλον της χώρας έδειχναν να πέφτουν στο κενό, αφού ο Πρωθυπουργός δεν κατάφερνε να εξασφαλίσει τον απαραίτητο αριθμό αποστατών βουλευτών. Αποτέλεσμα αυτού, η ακύρωση, την υστάτη, της ψηφοφορίας και ο επαναπρογραμματισμός της από Δευτέρας. Εντούτοις, μετά από έντονο παρασκήνιο, η διαδικασία ξεκίνησε στις 23:20 της Παρασκευής (ώρα Κύπρου) και το αποτέλεσμα της ψηφοφορίας έδωσε στον Ζάεφ την εξουσιοδότηση που επιθυμούσε, για να προχωρήσει στις απαραίτητες συνταγματικές τροποποιήσεις.

Ζυμώσεις και καταγγελίες

Από την Παρασκευή το πρωί η κυβέρνηση των Σκοπίων δήλωνε πανηγυρικά ότι έχει εξασφαλίσει τις ψήφους των 80 βουλευτών και ότι έχει «κλειδώσει» την απαραίτητη ενισχυμένη πλειοψηφία των δύο τρίτων για την αναθεώρηση του Συντάγματος. Ωστόσο, όσο περνούσε η μέρα, οι αναφορές του Ζόραν Ζάεφ δεν επιβεβαιώνονταν. Αρχικά, η συνεδρίαση της Ολομέλειας της Βουλής είχε προγραμματιστεί για τη μία το μεσημέρι. Ακολούθως, επαναπρογραμματίστηκε για τις 4 το απόγευμα. Στη διάρκεια της συζήτησης τοποθετήθηκαν τρεις βουλευτές του κυβερνητικού σχήματος. Οι 51 βουλευτές της αξιωματικής αντιπολίτευσης του VMRO, οι οποίοι την Τετάρτη αποχώρησαν από τη συζήτηση, στον απόηχο της παραίτησης του Νίκου Κοτζιά από το Υπουργείο Εξωτερικών της Ελλάδος, επέστρεψαν στα έδρανα, ζητώντας «εδώ και τώρα» έναρξη της ψηφοφορίας.

Παρασκηνιακά οι ζυμώσεις ήταν σε πλήρη εξέλιξη και οι έξωθεν πιέσεις κορυφώνονταν. Το κυβερνών κόμμα επιδιδόταν σε κυνήγι αποστατών. Μάλιστα, σε ορισμένες περιπτώσεις, αν και δεν αποκλείεται να πρόκειται για παιχνίδι προπαγάνδας και εντυπώσεων, βουλευτές της αντιπολίτευσης κατήγγελλαν πως κυβερνητικά στελέχη επιχείρησαν να τους χρηματίσουν, προκειμένου να ψηφίσουν «ναι» στη Συνταγματική Αναθεώρηση. Οι καταγγέλλοντες έκαναν λόγο για «φιλικούς αποσταλμένους», οι οποίοι τους πρόσφεραν το διόλου ευκαταφρόνητο ποσό των 250.000 ευρώ.

Οι έξωθεν πιέσεις

Καθόλου τυχαίες δεν θεωρούνται οι νέες πιέσεις που ασκούν οι εκπρόσωποι του δυτικού άξονα, με μπροστάρη τον Γιοχάνες Χαν.

Είναι προφανές ότι οι παρασκηνιακές διεργασίες ήταν πυρετώδεις, σ' ένα παιχνίδι στο οποίο συμμετέχουν, με τη γνωστή μέθοδο της προπαγάνδας των εντυπώσεων, τα φιλοκυβερνητικά ΜΜΕ της χώρας. Λίγες μόνο ώρες πριν από την έναρξη της ψηφοφορίας, οι πληροφορίες έκαναν λόγο για αναβολή της διαδικασίας στην Ολομέλεια της Βουλής των Σκοπίων μέχρι και την ημέρα της προγραμματισμένης επίσκεψης του βοηθού Υπουργού Εξωτερικών των Ηνωμένων Πολιτειών, Μάθιου Πάλμπερ, στα Σκόπια. Σημειώνεται ότι προηγήθηκε, την Παρασκευή, συνάντηση του Αμερικανού Πρεσβευτή στα Σκόπια με την ηγεσία του VMRO, από την οποία ζήτησε να δεσμευθεί ότι δεν θα υπάρξουν κυρώσεις και κανενός είδους «αντίποινα» για τους βουλευτές που τυχόν θα ψηφίσουν θετικά. Μετά από αυτό, ακολούθησαν οι «απειλές - προειδοποιήσεις» του State Department.

Την ίδια ώρα, με ανάρτησή του σε σελίδες κοινωνικής δικτύωσης (twitter), ο Τζόζεφ Ντόουλ, πρόεδρος του ΕΛΚ -μέλος του οποίου είναι το VMRO- καλούσε την αντιπολίτευση του κράτους των Σκοπίων να είναι εποικοδομητική στη δημοκρατική διαδικασία, υπογραμμίζοντας πως φέρει μεγάλη ευθύνη για την πορεία της χώρας στην ΕΕ και στο ΝΑΤΟ. Επιπλέον, το κοινό μήνυμα του δυτικού άξονα ανέφερε πως όσοι τάσσονται εναντίον της Συνταγματικής Αναθεώρησης «παραπλανούν τους πολίτες των Σκοπίων, λέγοντας ότι μπορούν να παρέχουν ένα ευρωπαϊκό μέλλον για τα παιδιά τους χωρίς τους συμβιβασμούς που απαιτεί η Συμφωνία των Πρεσπών» και «δεν υπηρετούν τη χώρα τους».

Υπάρχει ακόμα δρόμος

Μέσα στις επόμενες 20 μέρες θα ακολουθήσουν ακόμα δύο ψηφοφορίες, στις οποίες απαιτείται η θετική ψήφος των 2/3 της Βουλής. Σε περίπτωση που ο Ζάεφ συγκεντρώσει την πλειοψηφία, ανάβει το πράσινο φως για την αναθεώρηση του συντάγματος και ανοίγει από πλευράς Σκοπίων ο δρόμος για την οριστική επικύρωση της Συμφωνίας των Πρεσπών. Αντίστοιχες διαδικασίες θα ακολουθηθούν και στη Βουλή των Ελλήνων, προκειμένου και το δεύτερο μέρος της συμφωνίας να επικυρώσει ή όχι τη Συμφωνία των Πρεσπών.

Με ανάρτησή του στο twitter ο Πρωθυπουργός της Ελλάδας Αλέξης Τσίπρας συνεχάρη τον Ζόραν Ζάεφ, κάνοντας λόγο για ένα μεγάλο βήμα προς την κοινή τους επιτυχία. Αμέσως μετά την ανακοίνωση του αποτελέσματος, και ο κυβερνητικός εκπρόσωπος της ελληνικής κυβέρνησης, Δημήτρης Τζανακόπουλος, σχολίασε στο twitter, κάνοντας λόγο για «το πρώτο μεγάλο βήμα για τη θέση σε ισχύ της ιστορικής Συμφωνίας των Πρεσπών».

Μέσα στις επόμενες 20 μέρες θα ακολουθήσουν ακόμα δύο ψηφοφορίες, στις οποίες απαιτείται η θετική ψήφος των 2/3 της Βουλής

Παρασκηνιακά οι ζυμώσεις ήταν σε πλήρη εξέλιξη και οι έξωθεν πιέσεις κορυφώνονταν. Το κυβερνών κόμμα επιδιδόταν σε κυνήγι αποστατών. Μάλιστα, σε ορισμένες περιπτώσεις, βουλευτές της αντιπολίτευσης κατήγγελλαν πως κυβερνητικά στελέχη επιχείρησαν να τους χρηματίσουν

ΕΚΛΟΓΙΚΟΣ ΣΕΙΣΜΟΣ ΣΤΗ ΒΑΥΑΡΙΑ ΑΠΕΙΛΕΙ ΤΟ ΕΥΡΩΠΑΪΚΟ ΟΙΚΟΔΟΜΗΜΑ

Άνω-κάτω οι Βρυξέλλες

ΑΛΛΑΖΕΙ ΤΟ ΠΟΛΙΤΙΚΟ ΣΚΗΝΙΚΟ ΣΕ ΟΛΟΚΛΗΡΗ ΤΗΝ ΕΥΡΩΠΑΪΚΗ ΕΝΩΣΗ, ΠΡΟΚΑΛΩΝΤΑΣ ΤΡΙΓΜΟΥΣ ΣΤΙΣ ΒΡΥΞΕΛΛΕΣ ΠΟΥ ΠΡΟΕΤΟΙΜΑΖΟΝΤΑΙ ΓΙΑ ΤΗΝ ΕΚΛΟΓΙΚΗ ΑΝΑΜΕΤΡΗΣΗ ΤΟΥ ΕΡΧΟΜΕΝΟΥ ΜΑΗ. Ο ΑΠΟΗΧΟΣ ΤΩΝ ΕΚΛΟΓΩΝ ΣΤΗ ΒΑΥΑΡΙΑ ΔΕΝ ΑΠΕΙΛΕΙ ΑΠΟΚΛΕΙΣΤΙΚΑ ΤΗΝ ΑΓΚΕΛΑ ΜΕΡΚΕΛ ΚΑΙ ΤΗΝ ΠΑΡΕΑ ΤΗΣ, ΑΛΛΑ ΟΛΟΚΛΗΡΟ ΤΟ ΕΥΡΩΠΑΪΚΟ ΟΙΚΟΔΟΜΗΜΑ.

ΜΑΡΙΝΑ ΧΑΤΖΗΚΩΣΤΑ
hadjikostam@sigmatv.com

Ολόκληρο το ευρωπαϊκό οικοδόμημα ταρακουνήθηκε από τα αποτελέσματα της κάλπης στο κρατίδιο της Βαυαρίας. Χάνοντας 10 ολόκληρες μονάδες, οι Βαυαροί εταίροι της Άγκελα Μέρκελ, Χριστιανοκοινωνιστές, που διοικούν αποκλειστικά τη Βαυαρία τα τελευταία 60 χρόνια, παραμένουν μεν πρώτο κόμμα, βρίσκονται, όμως, στη διαδικασία της αναζήτησης συμμάχων, προκειμένου να κυβερνήσουν για πρώτη φορά στην ιστορία τους. Οι ψηφοφόροι «τιμώρησαν» εξίσου τους Σοσιαλδημοκράτες του Μάρτιν Σουλτς, καταποντίζοντάς τους στην 5η θέση. Τα δύο παραδοσιακά κόμματα, μαζί με το πχηρό χαστούκι των Βαυαρών, είδαν περισσότερους από 500.000 ψηφοφόρους τους να τους εγκαταλείπουν και να επιλέγουν πλέον περισσότερο ευρωσκεπτικιστικά έως και ακροδεξιά κόμματα. Όχι επειδή άλλαξαν ιδεολογία οι ψηφοφόροι, αλλά επειδή έχουν χάσει την εμπιστοσύνη τους στις εθνικές και «βρυξελλιώτικες» διοικήσεις.

Εκ των πραγμάτων, ο εκλογικός σεισμός στη Βαυαρία άλλαξε το πολιτικό σκηνικό σε ένα από τα πιο πολυπληθή και πλούσια κρατίδια της Γερμανίας και αποτελεί μόνο την πρώτη σελίδα ενός νέου ευρωπαϊκού κεφαλαίου, που, αν δεν τύχει σωστής διαχείρισης, δεν αποκλείεται να οδηγήσει στον όλεθρο μιας «πρώην» ΕΕ.

Η εύθραυστη εξουσία της Μέρκελ

Ο συνασπισμός της Γερμανίδας Καγκελαρίου έχει χάσει τη δυναμική του, ήδη, από τις προηγούμενες εθνικές εκλογές της Ομοσπονδίας. Μετά δυσκολίας συγκρότησε κυβέρνηση, ενώ με τρόμο ήρθε αντιμέτωπος με τον εφιάλτη της ακροδεξιάς του AfD (Εναλλακτική για τη Γερμανία). Αυτή η εκλογική αναμέτρηση οδήγησε σε βαριά ήττα τα δύο από τα τρία κόμματα που απαρτίζουν την κυβέρνηση του Βερολίνου, απειλώντας την εύθραυστη εξουσία της Καγκελαρίας. Η Άγκελα Μέρκελ γνωρίζει πλέον πολύ καλά πως δεν μπορεί πια να ελπίζει σε παράταση της πολιτικής της επιβίωσης. Ωστόσο έχει ενώπιόν της δύο επιλογές -είτε θα αλλάξει πλεύση είτε δεν θα αναγνώσει ποιοτικά τα αποτελέσματα (τα οποία είναι τα χειρότερα στην ιστορία των Χριστιανοκοινωνιστών από το 1950) και θα την βαραίνει η αλλαγή της δομής και της ιστορίας της ΕΕ, κατά την τελευταία της θητεία. Αν και μπορεί να την ικανοποιεί το ενδεχόμενο της παραίτησης του Ζεεχόφερ από την ηγεσία του CSU, καθώς του αποδίδεται η ευθύνη της αποτυχία του κόμματος, εντούτοις η σκιά των αντιευρωπαϊκών αισθημάτων των πολιτών δεν επιτρέπει εφησυχασμό.

Η ερμηνεία του αποτελέσματος

Μεγάλοι νικητές αναδείχθηκαν οι Πράσινοι, οι οποίοι με ποσοστό 17,5% κατέλαβαν τη δεύτερη θέση. Ευρωσκεπτικιστές οι Πράσινοι, φαίνεται πως εδραιώθηκαν ως η νέα ανερχόμενη δύναμη στη γερμανική πολιτική. Τρίτο κόμμα αναδείχθηκαν οι Φιλελεύθεροι, επίσης ευρωσκεπτικιστές, ενώ τέταρτο κόμμα, για πρώτη φορά στην ιστορία του κρατιδίου, αναδείχθηκαν οι ακροδεξιοί «Εναλλακτική για τη Γερμανία», οι οποίοι εξασφάλισαν άνετη είσοδο στο τοπικό κοινοβούλιο. Τα ποσοστά που κατέγραψαν ήταν μικρότερα από τις προβλέψεις των δημοσκοπήσεων, αρκετά όμως για να θορυβήσουν τις Βρυξέλλες και να δώσουν αιτία για πανηγυρισμούς στους ομοϊδεάτες των άλλων κρατών μελών της ΕΕ, που εκ των πραγμάτων έχουν ανοδικές τάσεις τα τελευταία 7 χρόνια.

Κουράστηκαν οι Ευρωπαίοι πολίτες από τις πολιτικές της ΕΕ. Οικονομικά προβλήματα, προσφυγικό και έλλειψη εθνικών αισθημάτων οι έγνοιες των ψηφοφόρων

Το ενδεχόμενο της κυβέρνησης μειοψηφίας

Το αποτέλεσμα στη Βαυαρία θα ενισχύσει όσους Σοσιαλδημοκράτες πιστεύουν ότι η μόνη ελπίδα του κόμματος είναι να παραιτηθεί από την κυβέρνηση της Άγκελα Μέρκελ και να ανανεώσει το προφίλ του, από τη θέση της αντιπολίτευσης. Στην πραγματικότητα, το SPD είναι ο απρόθυμος εταίρος του κυβερνητικού συνασπισμού, στον οποίο συναίνεσε για το «καλό της Γερμανίας», μετά τη σχετική παρότρυνση του προέδρου της χώρας, πριν από ένα χρόνο, όταν οι ακροδεξιοί αναδείχθηκαν τρίτη πολιτική δύναμη της Γερμανίας.

Από την άλλη, άγνωστο παραμένει πώς η ηγεσία του CSU θα διαχειριστεί την κρίση που μόλις έχει ξεσπάσει μετά την εκλογική πανωλεθρία. Θα χρειαστούν αρκετές εβδομάδες ενδοσκόπησης για τα αίτια της εκλογικής συντριβής. Η σκλήρυνση της στάσης τους προεκλογικά, ιδιαίτερα στα ζητήματα του προσφυγικού, είχε απώτερο στόχο την «κλοπή» ψηφοφόρων από το AfD. Τελικά, αντ' αυτού, το CSU, μαζί με το SPD, «χάρισε» 200.000 ψηφοφόρους στο AfD και άλλους τόσους στους Πράσινους. Ακροδεξιοί και Οικολόγοι κέρδισαν άλλες τόσες ψήφους, έκαστος, από τους νέους ψηφοφόρους. Αυτό που πρέπει να γίνει ξεκάθαρο σε όσους ενδιαφέρονται για τις πολιτικές εξελίξεις στη Γερμανία είναι πως το Σύνταγμα του Ομόσπονδου κράτους επιτρέπει την κυβέρνηση μειοψηφίας και ως εκ τούτου οι Χριστιανοδημοκράτες, υπό την Άγκελα Μέρκελ, θα μπορούσαν να παραμείνουν στην εξουσία, ακόμη κι αν ένας από τους δύο εταίρους, ή και οι δύο, έφευγαν από τον κυβερνητικό συνασπισμό. Αυτό το σενάριο, ωστόσο, θα ήταν εφιαλτικό για την Καγκελαρία, η οποία αφενός θα έχανε την ισχύ και το κύρος της, τόσο στο εσωτερικό όσο και στο εξωτερικό, αλλά επιπρόσθετα θα ήταν ιδιαίτερα ευάλωτη στην Budenstag (Ομοσπονδιακή Βουλή), αν έστω και ένας από τους δύο (πρώην) εταίρους αποφάσιζε να διαδραματίσει σοβαρό αντιπολιτευόμενο ρόλο, «μπλοκάροντας» προτάσεις νόμου και αποφάσεις.

Το κεφάλαιο της Έσσης

Την ερχόμενη Κυριακή, η Άγκελα Μέρκελ και οι κυβερνητικοί εταίροι της είναι αντιμέτωποι με ακόμη ένα εκλογικό στοίχημα στο ομόσπονδο κρατίδιο της Έσσης, στη δυτική Γερμανία. Η ανησυχία όλων των εταίρων είναι εκ των πραγμάτων μεγάλη. Η Έσση κυβερνάται από τη Χριστιανοδημοκρατική Ένωση (CDU) της Μέρκελ, σε έναν συνασπισμό με τους Πράσινους. Αν το CDU χάσει, έρχεται στο προσκήνιο το ερώτημα κατά πόσον η Μέρκελ θα πρέπει να αποχωρήσει από την ηγεσία του κόμματος.

Το ζήτημα, σαφώς, δεν είναι αν θα χάσει την πρωτιά που σήμερα κατέχει, αλλά αν θα χάσει στους αριθμούς και άρα θα δοκιμαστούν οι αντοχές τους. Πάντως, το αποτέλεσμα θα οδηγήσει σε πολλαπλές αναγνώσεις των τάσεων, ενόψει Ευρωεκλογών, τόσο από το Βερολίνο, όσο και από τις Βρυξέλλες. Η εκλογική αναμέτρηση της κάλπης της Έσσης θα οδηγήσει και στην οριστική λήψη αποφάσεων σε σειρά πολιτικών που ακολουθούν, όχι μόνο το Βερολίνο, αλλά και όλα τα κράτη μέλη της ΕΕ, μαζί και η έδρα των Βρυξελλών. Το δεδομένο είναι ότι, προκειμένου να μην επαληθευτούν οι κακές προβλέψεις του Ιταλού Σαλβίνο για κατάρρευση της ΕΕ, το πρόσωπο της Ε.Ένωσης θα αρχίσει να αλλάζει.

Οι τελευταίες δημοσκοπήσεις

Σύμφωνα με την τελευταία δημοσκόπηση του δεύτερου γερμανικού ραδιοτηλεοπτικού δικτύου ZDF, λίγες ημέρες πριν από τις εκλογές στο κρατίδιο της Έσσης, με πρωτεύουσα τη γερμανική οικονομική μητρόπολη Φρανκφούρτη, νέα καθίζηση διαφαίνεται στο στρατόπεδο των Χριστιανοδημοκρατών (CDU) και των Σοσιαλδημοκρατών (SPD), ενώ μεγάλοι κερδισμένοι αναμένεται να είναι, για άλλη μια φορά, οι Πράσινοι (Die Gruenen). Τους Πράσινους προτίθεται να ψηφίσει το 22% του εκλογικού σώματος, ποσοστό διπλάσιο από την προηγούμενη εκλογική αναμέτρηση, ενώ οι Χριστιανοδημοκράτες δείχνουν να πέφτουν στο 26%, 12 μονάδες κάτω από την προηγούμενη αναμέτρηση.

Οι Σοσιαλδημοκράτες φαίνεται να χάνουν δέκα μονάδες, τερματίζοντας στο 20%. Σε ό,τι αφορά την ακροδεξιά «Εναλλακτική για τη Γερμανία» (AfD), η οποία δεν είχε εισέλθει στο προηγούμενο τοπικό Κοινοβούλιο του Βίσμπαντεν, φαίνεται να λαμβάνει ποσοστό της τάξης του 12% και άρα το AfD, αν η δημοσκόπηση επιβεβαιωθεί, θα εισέλθει στο τοπικό Κοινοβούλιο.

Ακροδεξιός τυφώνας στην ΕΕ - Ο νέος πολιτικός χάρτης

ΓΙΑΝΝΗΣ ΓΙΩΡΓΑΛΛΗΣ
giorgallisg@sigmalive.com

ΘΕΣΜΙΚΟ ΣΕΙΣΜΟ ΠΡΟΚΑΛΕΙ Η ΑΝΟΔΟΣ ΤΩΝ ΕΥΡΩΣΚΕΠΤΙΚΙΣΤΩΝ ΚΑΙ ΤΩΝ ΑΚΡΟΔΕΞΙΩΝ ΚΟΜΜΑΤΩΝ

Κάθε εθνική εκλογική αναμέτρηση είναι άλλη μια υπενθύμιση της πολιτικής πραγματικότητας που επικρατεί πλέον στην Ευρωπαϊκή Ένωση. Η άνοδος των ευρωσκεπτικιστικών κομμάτων και κυρίως των ακροδεξιών, τα οποία όχι μόνο επιβιώνουν αλλά και εδραιώνονται στον ευρωπαϊκό χώρο, προκαλούν θεσμικό σεισμό, επιβεβαιώνοντας ότι δεν είναι ένα παροδικό φαινόμενο - πρόκειται για συνεχιζόμενη δυσαρέσκεια των πολιτών στα παραδοσιακά κόμματα και στις πολιτικές που ακολουθούν. Έτσι κι αλλιώς, το αφήγημα που θέλει την άνοδο των ποσοστών των ακροδεξιών κομμάτων να σχετίζεται αποκλειστικά με την οικονομική κρίση, φαίνεται να μην βρίσκει αντίκρισμα σε μια Ευρώπη, η οποία, σε μεγάλο βαθμό, έχει περάσει προ πολλού τις οικονομικές δυσκολίες. Εάν το επιχείρημα της οικονομικής κρίσης δεν σχετίζεται, τουλάχιστον σε απόλυτο βαθμό, με την αύξηση της εκλογικής ισχύος των ακροδεξιών κομμάτων, τότε οι λόγοι πρέπει να αναζητηθούν στις παρούσες συνθήκες που επικρατούν στην Γηραιά Ήπειρο και συνεχίζουν να ανατροφοδοτούν τη στήριξη σε κόμματα, τα οποία ελάχιστα χρόνια πριν φάνταζε αδύνατο, όχι μόνο να σχηματίσουν κυβέρνηση, αλλά και να πετύχουν είσοδο στα εθνικά κοινοβούλια των χωρών μελών της Ε.Ε.

Τα παραδείγματα που θορύβησαν

Εάν πάρουμε το παράδειγμα της Γαλλίας το 2007, στον πρώτο γύρο των Προεδρικών, η ακροδεξιά Μαρίν Λεπέν βρέθηκε μιαν ανάσα από τον Εμμανουέλ Μακρόν, με ποσοστά 21,30% και 24,01% αντίστοιχα. Στον δεύτερο γύρο, ο «καταποντισμός» της ακροδεξιάς, που αρκέστηκε στο 33,9%, έκρυβε μια δυσοίωνη πραγματικότητα. Αρχικά, ο Μακρόν είχε σχηματίσει ένα νέο κόμμα, το οποίο μετακίνησε προς τα «δεξιά» και το παρουσίασε ως «αντισυμβατικό» σε σχέση με τις πολιτικές του Σοσιαλιστικού Κόμματος. Από την άλλη, υπάρχει η άποψη ότι η Λεπέν έδωσε την προεκλογική της μάχη, όχι για τις εκλογές του 2017, αλλά για τις εκλογές του 2022. Στη Γερμανία είναι, ίσως, η τελευταία φορά που βλέπουμε την Άγκελα Μέρκελ στην Καγκελαρία. Η λαϊκή δυσαρέσκεια, λόγω των αφόρητων πιέσεων για το μεταναστευτικό, καταδίκασαν την Καγκελάριο να καταφύγει σε επώδυνους συμβιβασμούς και συμμαχίες, ακόμα και με αντιμαχόμενες δυνάμεις, εξαιτίας των ποσοστών που έχασε από το ακροδεξιό κόμμα «Εναλλακτική για τη Γερμανία», το οποίο πέτυχε είσοδο στο Ομοσπονδιακό Κοινοβούλιο (Budenstag) με 12.6%.

Όχι πολύ μακριά από τη Γερμανία, το ευρωσκεπτικιστικό και αντιμεταναστευτικό Κόμμα Ελευθερίας της Αυστρίας κατάφερε είσοδο στον κυβερνητικό συνασπισμό το 2017, κλειδώνοντας υπουργεία-«κλειδιά» στη νέα κυβέρνηση. Η εκλογική αναμέτρηση τον Μάρτιο στην Ιταλία δεν αποτέλεσε εξαίρεση στον πολιτικό «τυφώνα» της ακροδεξιάς, που έχει χτυπήσει την Ευρώπη. Οι Ιταλοί ψηφοφόροι γύρισαν την πλάτη στις παραδοσιακές δυνάμεις και στην ευρωπαϊκή πορεία της χώρας, αναδεικνύοντας νικητές την ακροδεξιά Λέγκα και το αντισυστημικό κόμμα των Πέντε Αστέρων.

Η εμπλοκή στις Ευρωεκλογές

Στο Ευρωκοινοβούλιο, όπως το γνωρίζουμε σήμερα, από τους 751 ευρωβουλευτές, οι 151 ανήκουν σε ομάδες, οι οποίες είτε τάσσονται κατά της Ε.Ε. είτε είναι εχθρικές προς αυτήν (ευρωσκεπτικιστές). Αν και το Ευρωπαϊκό Λαϊκό Κόμμα είναι η κυρίαρχη πολιτική δύναμη, οι ακροδεξιές δυνάμεις, σαρώνοντας στις εθνικές εκλογές, δεν αναμένεται να δυσκολευτούν να κατακτήσουν μεγάλη μερίδα στη νέα σύνθεση της Ευρωβουλής, όπως αυτή θα διαμορφωθεί στις εκλογές του ερχόμενου Μάη.

Το κόμμα «Εναλλακτική για τη Γερμανία», για παράδειγμα, έχει έναν μόνο ευρωβουλευτή, αλλά το 12,6% που πήρε στις εθνικές εκλογές δείχνει ότι τα πράγματα τον Μάιο θα είναι διαφορετικά. Οι ίδιες προβλέψεις ισχύουν για τη Λέγκα και το Κόμμα Ελευθερίας της Αυστρίας, τα οποία πλέον είναι μέρη κυβερνητικών συνασπισμών. Σε όλα αυτά προστίθεται και ο παράγοντας «Brexit», που άλλαξε άρδην τις ισορροπίες στη σύνθετη αρένα των Ευρωεκλογών.

Το ακροδεξιό «τσουνάμι» απειλεί πλέον να πάρει και πολιτική υπόσταση, με τη Λεπέν να συστήνει την «Ένωση του Ευρωπαϊκών Εθνών», ελπίζοντας πως θα δημιουργήσει τέτοια δυναμική, που θα της επιτρέπει να ηγηθεί των ακροδεξιών κομμάτων μέσα στο Ευρωκοινοβούλιο. Σε αυτήν την «ιερή» συμμαχία εντάσσονται το τσεχικό SPD, το κόμμα Volya της Βουλγαρίας, αλλά και η Νέα Δεξιά από την Ελλάδα. Ο στόχος τους, όσο οξύμωρο και εάν ακούγεται, παρά την ευρωσκεπτικιστική τους ρητορική, δεν είναι ούτε διάλυση της Ε.Ε. ούτε και έξοδος των χωρών τους από το κοινό νόμισμα. Αντίθετα, απολαμβάνοντας τα οφέλη από την ευρωπαϊκή ενοποίηση, επιδιώκουν να πάρουν τον έλεγχο και να την αλλάξουν «εκ των έσω», σε ένα μοντέλο πιο κοντά στα δικά τους μέτρα, απαλλαγμένο από τις υπερεξουσίες των Βρυξελλών και την απειλή της ανεξέλεγκτης μετανάστευσης.

Η ακροδεξιά αντλεί δύναμη από την αρνητική στάση των πολιτών στα θέματα της μαζικής μετανάστευσης, της πολιτισμικής απελευθέρωσης και της απώλειας της εθνικής κυριαρχίας υπέρ της ευρωπαϊκής ολοκλήρωσης

Βασικό μοτίβο ο εθνισμός

Με δεδομένα τα παραδείγματα που υπάρχουν, φαίνεται πως τα ακροδεξιά κόμματα σε κάθε χώρα ακολουθούν συγκεκριμένα μοτίβα, με την ισχύ τους να πηγάζει αρχικά από μια γενικευμένη αίσθηση δυσαρέσκειας στην παραδοσιακή πολιτική που εφαρμόζεται στην Ε.Ε. Είναι πλέον ξεκάθαρο ότι η ακροδεξιά αντλεί δύναμη από την αρνητική στάση των πολιτών στα θέματα της μαζικής μετανάστευσης, της πολιτισμικής απελευθέρωσης αλλά της απώλειας της εθνικής κυριαρχίας υπέρ της ευρωπαϊκής ολοκλήρωσης, με τους Ευρωπαίους να νιώθουν ότι οι ανάγκες τους αγνοούνται από τις «απόμακρες και αδιάφορες» Βρυξέλλες. Τα ευρωπαϊκά ακροδεξιά κόμματα διαφέρουν σε πολλά επίπεδα, ωστόσο βρίσκουν κοινό έδαφος στην έμφαση που δίνουν στην εθνική κυριαρχία και στις πολιτικές που προωθούν για την αντιμετώπιση εθνικών θεμάτων, δηλαδή πολιτικές που τοποθετούν τους πολίτες ενός έθνους σε προτεραιότητα σε μια σειρά από τομείς, συμπεριλαμβανομένων αυτών της κοινωνικής πρόνοιας και των κοινωνικών υπηρεσιών. Περαιτέρω, ο εθνισμός είναι το βασικό μοτίβο που «ανήκει» στην ακροδεξιά - δεν είναι τυχαία η ρητορική ενάντια στους ευρωπαϊκούς θεσμούς, οι οποίοι ουσιαστικά αφαιρούν εξουσίες από το έθνος και τις μεταφέρουν σε υπερεθνικά σώματα.

EconomyToday

ΣΤΟ ΠΕΡΙΠΤΕΡΟ ▸ ΣΤΟ ΔΙΑΔΙΚΤΥΟ ▸ ΣΤΟ ΚΙΝΗΤΟ ▸ ΣΤΗΝ ΤΗΛΕΟΡΑΣΗ ▸ ΣΤΟ ΡΑΔΙΟΦΩΝΟ

CAPITAL TODAY,
ΤΟ ΑΠΑΡΑΙΤΗΤΟ
ΕΡΓΑΛΕΙΟ ΤΟΥ ΚΑΘΕ
ΕΠΑΓΓΕΛΜΑΤΙΑ,

ΑΛΛΑΖΕΙ ΟΝΟΜΑ ΑΛΛΑ ΟΧΙ ΦΙΛΟΣΟΦΙΑ

Economy Today γι' αυτούς που θέλουν να είναι πάντα ενημερωμένοι για όλα όσα αφορούν τον επιχειρηματικό κόσμο και την οικονομία.

ΤΟ ΑΥΡΙΟ ΑΡΧΙΖΕΙ ΣΗΜΕΡΑ...