η σημερινή
Της Κυριακής

06.04.2025

ΜΑΖΙ ΤΟ ECONOMY TODAY

ΟΠΟΙΟΣ ΕΛΕΥΘΕΡΑ ΣΥΛΛΟΓΑΤΑΙ ΣΥΛΛΟΓΑΤΑΙ ΚΑΛΑ • ΡΗΓΑΣ ΦΕΡΑΙΟΣ

ΑΡ. 15297 ΤΙΜΗ €2 ΚΑΙ ΜΑΖΙ ΜΕ ECONOMY TODAY €2,60 | www.simerini.com

ΜΟΕ ΠΑΓΙΔΑ
Αποναρκοθέτηση
με εγκλωβισμό πληθυσμών και προέλαση αρμάτων

ΣΕΛΙΔΕΣ 8-9

ΜΠΑΡΑΖ ΔΑΣΜΩΝ ΜΕΤΑΞΥ ΗΠΑ, ΚΙΝΑΣ ΚΑΙ ΚΑΝΑΔΑ

ΣΥΓΚΡΟΥΣΗ ΓΙΓΑΝΤΩΝ

Παγωμένη η Ευρώπη
• Φόβοι για ύφεση και πληθωρισμό
• Πώς επηρεάζεται η Κύπρος

«Ημέρα απελευθέρωσης» χαρακτήρισε την 2α Απριλίου ο Αμερικανός Πρόεδρος, ο οποίος από τον Κήπο των Ρόδων του Λευκού Οίκου εξήγγειλε το μπαράζ των δασμών σε 185 χώρες, με ελάχιστο συντελεστή το 10%, αποσκοπώντας στον προστατευτισμό των ΗΠΑ και τον επαναπατρισμό εργοστασίων. «Η 2α Απριλίου θα μείνει για πάντα στη μνήμα μας, ως η ημέρα που αρχίσαμε να κάνουμε ξανά την Αμερική πλούσια», είχε αναφέρει ο Ντόναλντ Τραμπ. Στην Κίνα επέβαλε δασμούς ύψους 34%. Επίσης, επέβαλε, μεταξύ άλλων, εισαγωγικούς δασμούς 20% στην Ε.Ε., 24% στην Ιαπωνία, στην Ινδία 26%, στη Νότιο Κορέα και τον Καναδά 25%, 46% στο Βιετνάμ και 49% στην Καμπότζη. ΣΕΛΙΔΕΣ 21, 22-23

Δίχως τέλος η νεανική παραβατικότητα
* Οι «βεντέτες» των ανηλίκων και το ενδεχόμενο μιμητισμού

ΣΕΛΙΔΕΣ 2-3

Όταν ένα τροχαίο στον αυτοκινητόδρομο «παραλύει» την Κύπρο

ΣΕΛΙΔΑ 4-5

Ο Αναστασιάδης θέλει πιο αποφασιστικό τον Χριστοδουλίδη

ΣΕΛΙΔΑ 13

ΑΡΘΡΟΓΡΑΦΙΑ

ΣΑΒΒΑΣ ΙΑΚΩΒΙΔΗΣ
Το σύνθημα των ναυτών είναι η κραυγή-οργή των Ελλήνων εναντίον της πολιτικής ηγεσίας

ΣΕΛΙΔΑ 7

ΘΕΣΗ

Ο φτωχός συγγενής...

Ο Πρόεδρος των ΗΠΑ, Ντόναλντ Τραμπ, ό,τι είπε, το έκανε. Επέβαλε δασμούς διεθνώς και προκάλεσε αναστάτωση παντού. Και στην ΕΕ και στην Κίνα και στην Ινδία. Ακόμη και στη σύμμαχο Ιαπωνία. Ερώτημα: Είναι το τέλος της παγκοσμιοποίησης, την οποία οι ΗΠΑ εφάρμοσαν, ή πρόκειται για τη σηματοδότηση μιας νέας, με διαφορετικούς κανόνες; Ό,τι και αν συμβεί, τα κύματα των αλλαγών θα καλύψουν κι εμάς. Είμαστε έτοιμοι;

Συνέχεια στη σελίδα 2

ΣΥΝΕΝΤΕΥΞΗ ΤΟΥ ΥΠΑΤΟΥ ΑΡΜΟΣΤΗ ΤΗΣ ΙΝΔΙΑΣ ΣΤΗ «Σ»

Ενεργειακή γέφυρα συνεργασίας Κύπρου-Ινδίας σε Ανατολική Μεσόγειο

ΣΕΛΙΔΕΣ 10-11

ΘΕΣΗ

Οι δασμοί που επιβάλλει ο Πρόεδρος Τραμπ είναι συνέχεια της νέας αρχιτεκτονικής, που οικοδομεί για να φτιάξει ξανά τη Μεγάλη Αμερική, η οποία απειλείται, κυρίως, από την Κίνα. Οι ΗΠΑ γίνονται θύμα της δικής τους παγκοσμιοποίησης, εφόσον έβαλαν στο παιχνίδι την Κίνα και τις «αποικίες της Ασίας», που ενηλικιώθηκαν τεχνολογικά, εμπορικά και οικονομικά και δεν μπορούν να ελεγχθούν από τον ηγεμόνα στον βαθμό που αυτό συνέβαινε στο παρελθόν. Όσο, δε, για την ΕΕ, μάλλον διαδραματίζει τον ρόλο του φτωχού συγγενή, αφού είναι παγιδευμένη μεταξύ των ΗΠΑ και της Ασίας, κυρίως της Κίνας. Έχει χάσει προ καιρού τις αποικίες της. Έχει μείνει χωρίς πρώτες ύλες και αντιμετωπίζει προβλήματα στην τεχνολογία και δη εκείνην της τεχνητής νοημοσύνης. Και έτσι καθιστά τον εαυτό της ιχνηλάτη των γεγονότων.

Ο Τραμπ κινείται στα εξής επίπεδα: 1. Στον επανασχεδιασμό του διεθνούς συστήματος στη λογική του νεο-αποικισμού. 2. Στην ανάπτυξη της τεχνολογίας ως εργαλείου εμπορικής, οικονομικής και στρατιωτικής ισχύος. 3. Στον επανακαθορισμό των κανόνων του παγκόσμιου εμπορίου και της οικονομίας, για να παραμείνουν οι ΗΠΑ στην παγκόσμια πρωτοκαθεδρία.

Εάν και πώς θα υλοποιήσει τη στρατηγική του ο Αμερικανός Πρόεδρος συνιστά το μεγάλο στοίχημα. Εάν θα υπάρξει συμβιβασμός ή πόλεμος, εάν θα έρθει ύφεση ή πληθωρισμός, εάν θα πληρώσει τίμημα και ποιο για την πολιτική της Μεγάλης Αμερικής, είναι ερωτήματα που θα απαντηθούν εντός της επομένης διετίας. Εκτός και αν δημιουργηθούν ανεξέλεγκτες καταστάσεις. Διαχρονική, δηλαδή, αστάθεια.

Η Κύπρος θα επηρεαστεί και οικονομικά και πολιτικά, λόγω της συμμετοχής της στην ΕΕ, της γεωπολιτικής της θέσης και της τουρκικής κατοχής και επεκτατικής πολιτικής. Ένεκα του μικρού της μεγέθους θα ήταν δυνατό, εάν διαβάσει ορθά τις εξελίξεις, να περάσει μέσα από τα ρήγματα των εθνικών συμφερόντων που θα προκληθούν από τις ΗΠΑ, την Κίνα, τη Ρωσία και την Ευρώπη. Μπορεί η ηγεσία μας ν' αντιδράσει και πώς; Αυτό θα πρέπει να πει και να εξηγήσει στον λαό. Θα το πράξει ή θα βρει άλλοθι πίσω από την ΕΕ; Τον φτωχό πλέον συγγενή των γιγάντων της παγκοσμιοποίησης...

ΚΥΡΙΑΚΑΤΙΚΗ ΑΝΕΞΑΡΤΗΤΗ ΕΦΗΜΕΡΙΔΑ

Έτος 46ο – 1η Έκδοση 3 Φεβρουαρίου 1976
Εκδότης και Συνιδρυτής: **Κώστας Ν. Χατζηκωστής**
Διατελέσας Διευθύνων Σύμβουλος: **Άντης Χατζηκωστής (2002-2010)**

Διευθυντής Εκδοτικού Οίκου Δίας: **Χρύσανθος Τσουρούλλης**
Βοηθός Αρχισυντάκτης: **Ανδρέας Κόκκινος**
Advertising Specialist: **Καρολίνα Νεοκλέους**
Λειτουργός Εμπορικού: **Ελισάβετ Ηρακλέους**
Brand Manager: **Σωτήρης Κυριάκου**
Δημιουργικό: **Χάρης Κατσιάμης**
Ιδιοκτησία: **Εκδοτικός Οίκος Δίας Δημοσία Λτδ**
Κεντρικό Τηλέφωνο Επικοινωνίας: **22580580**,
Φαξ: **22580518**
Εμπορικό Τμήμα: **22580513, 22580491, 22580487,** Φαξ: **22580455**
Ιστοσελίδα: **www.simerini.com**
Ηλεκτρονικό ταχυδρομείο: **sintaxi@simerini.com**
Λεωφόρος Άντη Χατζηκωστή 31 και Αρχαγγέλου Γωνία, 2059 Στρόβολος, Λευκωσία.
Εκτύπωση: **MILKRO DIGITAL CYPRUS LTD**
Διανομή: **Kronos Public Ltd**

Copyright © Εκδοτικός Οίκος Δίας Δημόσια Λτδ

Απαγορεύεται αυστηρώς η αναδημοσίευση, η αναπαραγωγή, ολική, μερική ή περιληπτική ή κατά προτίμηση ή κατά διασκευή απόδοση του περιεχομένου (κειμένου ή φωτογραφίας) με οποιονδήποτε τρόπο, ηλεκτρονικό, φωτοτυπικό, ηχογράφηση ή άλλο, χωρίς τη γραπτή έγκριση ή άδεια του εκδότη Εκδοτικός Οίκος Δίας Δημόσια Λτδ.

PDF EDITION
ΔΙΑΒΑΣΤΕ ΤΗ **«Σ»** ΣΕ ΟΛΑ ΤΑ SMARTPHONES ΚΑΙ TABLETS

ΚΑΘΗΜΕΡΙΝΑ
Για έγκυρη και αξιόπιστη ενημέρωση στο **www.simerini.com.cy**

Δίχως τέλος η νεανική παραβατικότητα

Οι «βεντέτες» των ανηλίκων και το ενδεχόμενο μιμητισμού

ΧΑΡΑΛΑΜΠΟΣ ΠΑΝΑΓΙΩΤΟΥ
panagiotouc@sigmalive.com

Ανησυχία προκαλεί η αυξανόμενη επιθετικότητα στη Λεμεσό, με τις συγκρούσεις μεταξύ νεαρών να λαμβάνουν επικίνδυνες διαστάσεις λίγο πριν από το Πάσχα. Στο στόχαστρο των επιθέσεων έχουν βρεθεί εδώ και καιρό οι διανομείς φαγητού και οι οδηγοί λεωφορείου.

Τα πρόσφατα περιστατικά βίας υποδεικνύουν ότι η κατάσταση έχει ξεφύγει από τον έλεγχο, δημιουργώντας κλίμα ανασφάλειας στην πόλη. Η Αστυνομία Λεμεσού βρίσκεται σε κατάσταση συναγερμού, καθώς τα φαινόμενα βίας αυξάνονται επικίνδυνα.

Παρεμβάσεις από τις τοπικές Αρχές

Η χρόνια αντιπαράθεση μεταξύ νεαρών από διαφορετικές περιοχές της Λεμεσού έχει μετατραπεί σε μιαν ανοιχτή «βεντέτα», με επεισόδια βίας να καταγράφονται όλο και συχνότερα. Πρόσφατα σημειώθηκε άγρια επίθεση στον Πύργο Λεμεσού, όπου ομάδα νεαρών από την Παρεκκλησιά επιτέθηκε σε ανήλικο, χτυπώντας τον με ρόπαλα και γροθιές.

Το περιστατικό, που αποδίδεται στη συνεχιζόμενη διαμάχη μεταξύ των δύο κοινοτήτων, έχει αναδείξει την ανάγκη για αυξημένη αστυνόμευση και αυστηρότερα μέτρα πρόληψης. Σύμφωνα με πληροφορίες της «Σ», η αντιπαράθεση αυτή υφίσταται εδώ και χρόνια, με περιστατικά βανδαλισμών και αντιποίνων να σημειώνονται επανειλημμένα.

Σύμφωνα με τα γεγονότα, το βράδυ της επίθεσης, ομάδα 15 νεαρών από την Παρεκκλησιά μετέβησαν στον προαύλιο χώρο της εκκλησίας του Πύργου, όπου βρίσκονταν νεαροί της περιοχής. Ακολούθησε συμπλοκή, κατά τη διάρκεια της οποίας, σύμφωνα με μαρτυρίες, οι επιτιθέμενοι φέρονται να έριξαν και αυτοσχέδιο εμπρηστικό μηχανισμό.

Ένας 16χρονος δέχθηκε άγρια επίθεση από την ομάδα νεαρών, οι οποίοι τον χτύπησαν με ρόπαλα και γροθιές. Ο ανήλικος μεταφέρθηκε με διάσειση και τραύματα σε ιδιωτικό νοσοκομείο, όπου του παρασχέθηκαν οι πρώτες βοήθειες.

Ο κοινοτάρχης του Πύργου Λεμεσού, Νεοκλής Χριστοφόρου, τόνισε την ανάγκη για λήψη δραστικών μέτρων, αναφέροντας ότι η κατάσταση έχει φτάσει στο απροχώρητο. Σημείωσε ότι οι βεντέτες των νεαρών πρέπει να σταματήσουν και η αστυνόμευση να ενισχυθεί.

Όπως είπε, οι κάτοικοι ζητούν

> **Μάστιγα έχουν καταστεί οι επιθέσεις κατά διανομέων φαγητού**

άμεσες παρεμβάσεις, ώστε να μπει τέλος στη βία που ταλανίζει την πόλη, ενώ τονίζει ότι η ατιμωρησία αποτελεί έναν από τους βασικούς παράγοντες που επιτρέπουν την κλιμάκωση των περιστατικών.

Ανέφερε πως σχεδόν καθημερινά νεαροί από την Παρεκκλησιά εισέρχονται στον Πύργο, προκαλώντας φθορές σε περιουσίες και άλλες ταραχές. Επεσήμανε επίσης ότι τους τελευταίους έξι μήνες έχουν σημειωθεί εμπρησμοί κάδων απορριμμάτων, ενώ και από την πλευρά των κατοίκων του Πύργου υπήρξαν αντίποινα.

Να σημειωθεί πως οι νεαροί είχαν επισκεφθεί την κοινότητα του Πύργου και λίγες ημέρες πριν από το περιστατικό, προκαλώντας ζημιές σε ιδιωτικές περιουσίες.

Όπως αποκάλυψε ο κοινοτάρχης, μόλις πριν από μία εβδομάδα είχε πραγματοποιηθεί συνάντηση με τον κοινοτάρχη της Παρεκκλησιάς, παρουσία νεαρών και από τις δύο κοινότητες, με στόχο την εκτόνωση της έντασης.

«Μας είχαν διαβεβαιώσει ότι δεν θα υπάρξουν άλλες προκλήσεις, αλλά δυστυχώς η κατάσταση συνεχίζεται», ανέφερε, εκφράζοντας την απογοήτευσή του για την απουσία ουσιαστικών αποτελεσμάτων.

Ο κοινοτάρχης της Παρεκκλησιάς, Μενέλαος Μενελάου, εξέφρασε την ανησυχία του για την κατάσταση, τονίζοντας την ανάγκη άμεσων ενεργειών προκειμένου να αποφευχθούν νέες συγκρούσεις.

Επεσήμανε πως αν δεν δράσουμε έγκαιρα, το φαινόμενο θα επαναληφθεί. Κάλεσε επίσης τις οικογένειες να είναι πιο προσεκτικές με το πού βρίσκονται τα παιδιά τους τις νυχτερινές ώρες. Παράλληλα, τόνισε πως πρέπει να ενισχυθεί ο υποστελεχωμένος Αστυνομικός Σταθμός της Μονής, κι ότι σχεδιάζονται κοινές εκδηλώσεις μεταξύ των κοινοτήτων, ώστε να καλλιεργηθεί πνεύμα συνεργασίας και ειρήνης.

«Μεμονωμένο περιστατικό»

Ανησυχία προκαλούν και στην Αστυνομία τα πρόσφατα περιστατικά βίας στη Λεμεσό, με αφορμή επεισόδια μεταξύ νεαρών και επιθέσεις σε διανομείς φαγητού, παρόλα αυτά θεωρεί το περιστατικό στον Πύργο Λεμεσού ως μεμονωμένο.

Σύμφωνα με πληροφορίες της «Σ», το Τμήμα Ανιχνεύσεως Εγκλημάτων Λεμεσού δεν αντιμετωπίζει το περιστατικό ως βεντέτα, καθώς δεν υπήρξαν καταγγελίες ή πληροφορίες προηγουμένως, παρά ένα μεμονωμένο επεισόδιο.

Συγκεκριμένα, το μόνο περιστατικό που αφορά την περιοχή το τελευταίο διάστημα είναι κάποιες ζημίες που προκλήθηκαν πριν από δύο εβδομάδες σε ένα από τα δύο χωριά και αφέθηκαν οι υπόνοιες και υπήρξαν πληροφορίες ότι οι ζημίες αυτές προκλήθηκαν από άλλα άτομα γειτονικού χωριού.

Φαινόμενο «challenge» οι επιθέσεις σε διανομείς

Την ίδια στιγμή, οι επιθέσεις δεν περιορίζονται μόνο σε συμπλοκές μεταξύ νεαρών, αλλά επεκτείνονται και σε εργαζομένους που δραστηριοποιούνται στην πόλη. Οι επιθέσεις σε διανομείς φαγητού είναι πλέον καθημερινό φαινόμενο. Οι δράστες, συνήθως με καλυμμένα πρόσωπα, επιτίθενται στους διανομείς με σκοπό είτε να τους εκφοβίσουν είτε να τους ληστέψουν.

Όπως αναφέρουν αστυνομικές πληροφορίες, οι υποθέσεις αυτές λαμβάνουν χώραν σε διάφορες περιοχές, ενώ οι ηλικίες, μέχρι στιγμής, που φαίνεται να εμπλέκονται σε αυτές τις υποθέσεις είναι μεταξύ 15 και 36 χρονών. Την ίδια ώρα, σημειώνουν πως δεν υπάρχουν ενδείξεις ότι πρόκειται για συγκεκριμένη ομάδα που ενέχεται σε αυτές τις υποθέσεις, διότι δεν υπάρχει άμεση σύνδεση μεταξύ τους.

Στο πλαίσιο των εξετάσεων και ενεργειών της Αστυνομίας θα διαφανεί κατά πόσον πρόκειται για συγκεκριμένες ομάδες, ενώ δεν αποκλείουν το ενδεχόμενο να είναι και μιμητισμός από νεαρούς.

Ενόψει του Πάσχα, έχει καταρτιστεί σχέδιο που περιλαμβάνει αυξημένες περιπολίες, επίταξη όλων των μοτοσικλετιστών της ομάδας Ζ, χαρτογράφηση των περιοχών κινδύνου, συνεργασία με τις τοπικές Αρχές και ανάπτυξη δικτύου πληροφοριοδοτών σε σημεία όπου συγκεντρώνονται νεαροί.

> **«Ελπίζω να μην είναι όλη μας η νεολαία έτσι»**

Έστησαν καρτέρι σε οδηγό λεωφορείου

Δεν έφταναν τα προηγούμενα περιστατικά επιθετικότητας από νεαρά άτομα, τώρα καταγράφονται και επιθέσεις σε οδηγούς λεωφορείων.

Συγκεκριμένα, νεαροί προκάλεσαν αναστάτωση το απόγευμα της Πέμπτης (3/4) στη Λεμεσό, όταν έριξαν κροτίδα προς οδηγό λεωφορείου στην περιοχή της Αμαθούντας.

Σύμφωνα με την Αστυνομία, δύο άτομα που επέβαιναν σε μοτοσικλέτα πλησίασαν το λεωφορείο και πέταξαν κροτίδα προς τον οδηγό, την ώρα που στο όχημα βρίσκονταν επιβάτες. Ευτυχώς, κανείς από τους επιβαίνοντες δεν τραυματίστηκε.

Ο οδηγός μεταφέρθηκε στο Γενικό Νοσοκομείο Λεμεσού για προληπτικές εξετάσεις. Ευτυχώς δεν φέρει εμφανείς κακώσεις ή τραυματισμούς και του δόθηκε εξιτήριο, μαζί με παραπεμπτικά για περαιτέρω εξετάσεις.

«Πέταξε την κροτίδα και χαμογελούσε»

Μαρτυρία που εξασφάλισε η «Σ» από τον οδηγό του λεωφορείου κάνει λόγο για τραυματισμό στο μάτι και στα αφτιά. Όταν ρωτήθηκε για το πώς έγινε το περιστατικό, ανέφερε ότι η κροτίδα εξερράγη ακριβώς μπροστά του. Σύμφωνα με τον ίδιο, την έριξαν από το παραθυράκι που υπάρχει στη δεξιά πλευρά του οχήματος.

Όπως εξήγησε, εκτελούσε κανονικά τη διαδρομή του όταν άκουσε μια μοτοσικλέτα να τον προσπερνά. Η μοτοσικλέτα επιβράδυνε όταν έφτασε στο πλάι του λεωφορείου και είδε κάτι να περνά μπροστά του. Λίγο αργότερα, το αντικείμενο εξερράγη, όμως κατάφερε να ακινητοποιήσει με ασφάλεια το όχημα. Υπογράμμισε πως η βοήθεια των επιβατών ήταν σημαντική, καθώς το λεωφορείο ήταν σχεδόν γεμάτο, ενώ ευτυχώς δεν τραυματίστηκε κανένας άλλος.

Ο οδηγός τόνισε πως το πιο σοκαριστικό για τον ίδιο ήταν ότι ο συνοδηγός της μοτοσικλέτας επέστρεψε για να δει τι είχε συμβεί και χαμογελούσε, γεγονός που τον έκανε να εκφράσει την ελπίδα ότι δεν είναι αυτή η γενική εικόνα της νεολαίας. Εκτίμησε, τέλος, πως οι δύο νεαροί πιθανόν να έκαναν την πράξη αυτή για πλάκα.

Σημειώνεται πως οι δράστες είναι οι ίδιοι που εμπλέκονται σε δύο παρόμοια περιστατικά, τα οποία σημειώθηκαν μία μέρα νωρίτερα στο ίδιο ακριβώς σημείο.

Η Αστυνομία εξετάζει υλικό από κλειστά κυκλώματα παρακολούθησης και συλλέγει μαρτυρίες, με στόχο την ταυτοποίηση και τον εντοπισμό των δύο υπόπτων που επέβαιναν σε μοτοσικλέτα.

Συγκεκριμένα, πηγές της «Σ» από την Αστυνομία χαρακτήρισαν τη συμπεριφορά των δραστών ως εγκληματική, επισημαίνοντας ότι οι έρευνες συνεχίζονται εντατικά.

Επιβεβαίωσαν, επίσης, ότι πρόκειται για επαναλαμβανόμενα περιστατικά, καθώς την προηγούμενη ημέρα σημειώθηκαν δύο ακόμα επιθέσεις του ίδιου τύπου, στο ίδιο ακριβώς σημείο και με τον ίδιο τρόπο δράσης.

Όταν ένα τροχαίο στον αυτοκινητόδρομο «παραλύει» την Κύπρο

Χιλιάδες οδηγοί εγκλωβισμένοι

ΠΕΤΡΟΣ ΑΥΞΕΝΤΙΟΥ

Τα τροχαία ατυχήματα αποτελούν ένα από τα σοβαρότερα προβλήματα στην Κύπρο. Ωστόσο, οι τροχαίες συγκρούσεις που σημειώνονται στον αυτοκινητόδρομο και ειδικά από βαρέα οχήματα δεν προκαλούν μόνο απώλειες ανθρώπινων ζωών, αλλά και τεράστια κυκλοφοριακά προβλήματα.

Η αυξημένη κίνηση, η έλλειψη εναλλακτικών διαδρομών και η απουσία σύγχρονων τεχνολογικών λύσεων επιδεινώνουν την κατάσταση και οδηγούν σε πολύωρες καθυστερήσεις και ταλαιπωρία των οδηγών.

Πριν από μερικές ημέρες σημειώθηκε το φοβερό τροχαίο ατύχημα με τη σύγκρουση βυτιοφόρου οχήματος με αρθρωτό όχημα στον αυτοκινητόδρομο Λεμεσού - Λευκωσίας, παρά την έξοδο Σκαρίνου. Εκτός από τους σοβαρούς τραυματισμούς που είχαν οι δύο οδηγοί, ο δρόμος παρέμεινε κλειστός για ώρες, με αποτέλεσμα οδηγοί να εγκλωβιστούν για ώρες στο σημείο. Αυτό ήταν το τελευταίο σοβαρό περιστατικό που καταγράφηκε. Είχε προηγηθεί το δυστύχημα με το σκυβαλοφόρο στον αυτοκινητόδρομο Λεμεσού – Λευκωσίας, πριν από την έξοδο της Μονής, που είχε ως αποτέλεσμα τον θάνατο του 41χρονου οδηγού.

Τα τροχαία ατυχήματα στον αυτοκινητόδρομο συχνά προκαλούνται από παράγοντες όπως η υπερβολική ταχύτητα, η απόσπαση προσοχής από τη χρήση κινητού, η κατανάλωση αλκοόλ και οι κακές καιρικές συνθήκες. Επιπλέον, η έλλειψη επαρκούς σήμανσης και φωτισμού σε ορισμένα σημεία των αυτοκινητόδρομων επιδεινώνει την κατάσταση. Όταν συμβεί ένα ατύχημα, η καθυστέρηση στην απομάκρυνση των εμπλεκόμενων οχημάτων επιφέρει κυκλοφοριακή συμφόρηση, η οποία μπορεί να κρατήσει για ώρες.

Η κυκλοφορία επηρεάζεται σημαντικά από ένα τροχαίο ατύχημα, ειδικά όταν αυτό συμβαίνει σε ώρες αιχμής. Η έλλειψη εναλλακτικών διαδρομών εγκλωβίζει τους οδηγούς, με αποτέλεσμα να μην έχουν άλλη επιλογή από του να παραμείνουν μπλοκαρισμένοι μέχρι να απομακρυνθούν τα οχήματα.

Ένα άλλο ζήτημα είναι η αδυναμία γρήγορης επέμβασης των Αρχών. Συχνά, η Τροχαία της Αστυνομίας και οι αρμόδιες υπηρεσίες καθυστερούν να φτάσουν στο σημείο είτε λόγω μεγάλης απόστασης είτε λόγω της πυκνής κίνησης είτε λόγω της διαθεσιμότητας μελών που υπάρχει τη δεδομένη στιγμή.

«Η επιθετική συμπεριφορά οφείλεται στο 80% των συμβάντων»

Στη «Σ» μίλησε ο Αναπληρωτής Καθηγητής του Πανεπιστημίου Κύπρου και Συγκοινωνιολόγος, Λουκάς Δημητρίου, ο οποίος μίλησε για τα πολλά τροχαία ατυχήματα στον αυτοκινητόδρομο αλλά και για τις καθυστερήσεις στο διάνοιγμα του δρόμου μετά από κάποιο τροχαίο.

Αρχικά ανέφερε ότι ο αυτοκινητόδρομος δεν είναι σε κακή κατάσταση. Έχει ηλικία 40-50 χρόνων, όμως δεν έχει κάποιο ορατό πρόβλημα να μας κάνει να έχουμε τόσες συχνές τροχαίες συγκρούσεις.

Συμπλήρωσε ότι αυτό που φταίει είναι οι οδηγοί και τα οχήματα. «Σχεδόν κάθε μέρα έχουμε τουλάχιστον ένα συμβάν σε κάποιο σημείο του αυτοκινητόδρομου. Μόλις λίγες μέρες πριν παρατηρήθηκαν τέσσερεις συγκρούσεις χωρίς τραυματισμούς στον αυτοκινητόδρομο Λευκωσίας - Λεμεσού».

Επεσήμανε ότι υπάρχει πρόβλημα, όμως δεν ευθύνεται η υποδομή. «Είναι ο τρόπος που οδηγούμε αλλά και τα οχήματα. Έχουμε συμπολίτες μας που οδηγούν πολύ επικίνδυνα. Οδηγοί πηγαίνουν πάνω από το όριο και πιέζουν άλλους οδηγούς. Υπάρχει μια επιθετική συμπεριφορά και αυτό οφείλεται στο 80% των συμβάντων».

> **Δημητρίου: Είναι τρομερό το πώς οδηγούν ορισμένοι. Αντί να δίνουν παραδείγματα με την οδηγική τους συμπεριφορά, κάνουν μεταξύ τους κόντρες**

«Επαγγελματίες οδηγοί κάνουν κόντρες»

Όσον αφορά τα τροχαία με βαρέα οχήματα, ανέφερε ότι «δεν θα έπρεπε να έχουμε ατυχήματα γιατί υποτίθεται τα οδηγούν επαγγελματίες οδηγοί με εμπειρία».

Πρόσθεσε ότι καθημερινά νταλίκες προσπερνούν η μία την άλλη. «Θα έπρεπε να δοθεί μεγάλη έμφαση στην οδηγική συμπεριφορά των επαγγελματιών οδηγών. Είναι τρομερό το πώς οδηγούν ορισμένοι. Αντί να δίνουν παραδείγματα με την οδηγική τους συμπεριφορά, κάνουν μεταξύ τους κόντρες».

Ο κ. Δημητρίου τόνισε ότι διεθνώς υπάρχουν περιορισμοί στην κυκλοφορία των βαρέων οχημάτων και πρέπει να τηρούνται και στην Κύπρο. «Η Αστυνομία σε κάποια στιγμή είχε απαγορεύσει την κυκλοφορία βαρέων οχημάτων τα Σαββατοκύριακα. Αυτό ήταν ένα σοβαρό μέτρο».

Επιπλέον, όπως είπε, θα μπορούσε να υπάρξουν ρυθμίσεις στις ώρες που κινούνται τα βαρέα οχήματα στους αυτοκινητόδρομους. «Θα μπορούσε να μην κινούνται σε ώρες αιχμής. Επίσης θα πρέπει να υπάρξει καλύτερη ενημέρωση και εκπαίδευση», ανέφερε.

Όπως είπε, οι επαγγελματίες οδηγοί πρέπει να κινούνται στην αριστερή λωρίδα και να μην προσπερνούν άλλα οχήματα.

«Υπάρχει ζήτημα με την προετοιμασία της Αστυνομίας»

Στη συνέχεια ρωτήθηκε για την πολύωρη καθυστέρηση που παρατηρείται στο άνοιγμα του αυτοκινητόδρομου μετά από ένα τροχαίο ατύχημα.

Ο κ. Δημητρίου ανέφερε ότι υπάρχει ζήτημα με την προετοιμασία της Αστυνομίας για άμεση επέμβαση, αλλά και την προετοιμασία των μέσων που χρειάζονται. «Το κράτος πρέπει να είναι πιο προετοιμασμένο για να παρεμβαίνει όσο το δυνατόν ταχύτερα. Χρειάζεται και συνεργασία με τον Στρατό, καθώς διαθέτει τα μέσα για να βοηθήσει».

Επιπρόσθετα, τόνισε ότι οι παρακαμπτήριοι δρόμοι είναι στενοί. «Γι' αυτό θα έπρεπε να αρχίσουμε να σκεφτόμαστε την οργάνωση ενός δευτερεύοντος οδικού δικτύου», είπε.

Υπογράμμισε ότι οι αρμόδιες Αρχές πρέπει να δώσουν έμφαση στην ενημέρωση των οδηγών. «Πρέπει να υπάρχει ένας μηχανισμός ειδοποίησης των οδηγών

με στοχευμένα μηνύματα, για να ξέρουν πού είναι κλειστός κάποιος δρόμος, ώστε να αλλάζουν δρομολόγιο».

Καταληκτικά, ανέφερε ότι πρέπει να υπάρχει περισσότερη υπευθυνότητα από τους επαγγελματίες, μεγαλύτερη αστυνόμευση, καμπάνια για την οδική συνείδηση, συνεργασίες μεταξύ των Υπουργείων και των αρμόδιων Αρχών για να βελτιωθούν οι χρόνοι απόκρισης και η αξιοποίηση της τεχνολογίας για ενημέρωση σε περίπτωση κάποιου συμβάντος.

Τι μέτρα λαμβάνουν άλλες χώρες

Το κυκλοφοριακό κομφούζιο στους αυτοκινητόδρομους αποτελεί ένα πρόβλημα που απασχολεί τις πλείστες χώρες. Ωστόσο, τα κράτη ψάχνουν τρόπους, ώστε να βρουν λύσεις στην άμεση ανταπόκριση αλλά και στη γρήγορη ενημέρωση των οδηγών. Κάνοντας μια έρευνα στο διαδίκτυο βρήκαμε μερικά ενδιαφέροντα μέτρα που εφαρμόζονται στο εξωτερικό .

Στην Ολλανδία και τη Γερμανία χρησιμοποιούν πινακίδες μεταβλητών μηνυμάτων που ενημερώνουν τους οδηγούς σε πραγματικό χρόνο για ατυχήματα και τους προτείνουν εναλλακτικές διαδρομές. Επιπλέον στη Γερμανία υπάρχουν παράλληλες δευτερεύουσες λωρίδες κυκλοφορίας που μπορούν να χρησιμοποιηθούν προσωρινά σε περίπτωση μπλοκαρίσματος.

Το Ηνωμένο Βασίλειο χρησιμοποιεί το σύστημα Smart Motorways, το οποίο επιτρέπει την προσαρμογή του ορίου ταχύτητας και τη χρήση λωρίδας έκτακτης ανάγκης ως προσωρινής λωρίδας κίνησης για τη μείωση της κυκλοφοριακής συμφόρησης. Επιπλέον, υπάρχει νομοθεσία που επιτρέπει την άμεση μετακίνηση οχημάτων που εμποδίζουν την κυκλοφορία, ακόμα και χωρίς τη συγκατάθεση του οδηγού, αν κρίνεται απαραίτητο.

Στις ΗΠΑ έχουν αναπτύξει ειδικές ομάδες ταχείας απόκρισης σε ατυχήματα που φτάνουν στο σημείο μέσα σε λίγα λεπτά, απομακρύνουν οχήματα και αποκαθιστούν την κυκλοφορία γρήγορα.

Επίσης, στη Σιγκαπούρη υπάρχει υποχρεωτική χρήση ρυμουλκούμενων οχημάτων σε κομβικά σημεία των αυτοκινητοδρόμων, ώστε να απομακρύνονται τα οχήματα μέσα σε 10-15 λεπτά από το ατύχημα.

Η Σουηδία, στο πλαίσιο της πολιτικής Vision Zero (μηδενικοί θάνατοι από τροχαία), έχει αναπτύξει υποδομές και διαδικασίες που ελαχιστοποιούν τις επιπτώσεις των ατυχημάτων. Σε περίπτωση τροχαίου, οι αυτοκινητόδρομοι διαθέτουν ευρύχωρες λωρίδες ανάγκης και σημεία στάσης, ενώ οι υπηρεσίες έκτακτης ανάγκης χρησιμοποιούν εφαρμογές GPS για να φτάσουν γρήγορα στο σημείο. Επιπλέον, η κυκλοφορία διοχετεύεται σε παρακαμπτήριες οδούς με σαφή σήμανση.

Η Ιαπωνία έχει εγκαταστήσει προηγμένα συστήματα καμερών και αισθητήρων στους δρόμους όπου εντοπίζουν ατυχήματα άμεσα και ειδοποιούν την τροχαία και τις υπηρεσίες έκτακτης ανάγκης, ενώ στη Νότια Κορέα έχουν αναπτυχθεί αυτοματοποιημένα συστήματα GPS που δίνουν οδηγίες στους οδηγούς για εναλλακτικές διαδρομές όταν υπάρχει συμφόρηση λόγω τροχαίων ατυχημάτων.

Τι μπορεί να εφαρμοστεί στην Κύπρο

Η Κύπρος θα μπορούσε να υιοθετήσει κάποιες από αυτές τις πρακτικές για τη μείωση της κυκλοφοριακής συμφόρησης μετά από τροχαία ατυχήματα.

Ορισμένες άμεσες ενέργειες αφορούν τη δημιουργία ομάδων ταχείας αντίδρασης, οι οποίες θα έχουν εξειδικευμένο εξοπλισμό για γρήγορη απομάκρυνση οχημάτων.

Ακόμη, η εγκατάσταση έξυπνων πινακίδων θα βοηθήσει στην ενημέρωση των οδηγών για ατυχήματα και εναλλακτικές διαδρομές αλλά και για αυστηρότερες ποινές σε όσους κλείνουν τη λωρίδα έκτακτης ανάγκης, με αποτέλεσμα να παρεμποδίζουν τα σωστικά συνεργεία στο να φτάνουν γρηγορότερα στο σημείο του ατυχήματος.

Επίσης, μπορεί να αναπτυχθεί συνεργασία με εφαρμογές GPS για τη γρήγορη ενημέρωση των οδηγών σε πραγματικό χρόνο. Τέλος, χρειάζεται συνεχής εκπαίδευση των οδηγών μέσα από καμπάνιες ενημέρωσης για την ασφαλή οδήγηση στους αυτοκινητόδρομους και την ορθή αντίδραση σε περίπτωση ατυχήματος.

Τα τροχαία ατυχήματα στους αυτοκινητόδρομους της Κύπρου είναι ένα σοβαρό ζήτημα, που επηρεάζει όχι μόνο την ασφάλεια των οδηγών, αλλά και την καθημερινή μετακίνηση. Ωστόσο, με τη σωστή στρατηγική, την αξιοποίηση της τεχνολογίας και τη βελτίωση της οδικής παιδείας, μπορεί να μειωθεί η καθυστέρηση και να βελτιωθεί η συνολική εμπειρία οδήγησης. Το παράδειγμα άλλων χωρών δείχνουν ότι η έγκαιρη παρέμβαση και η χρήση έξυπνων συστημάτων μπορούν να κάνουν τη διαφορά.

AUCTION YARD

ΔΗΜΟΣΙΟΣ ΠΛΕΙΣΤΗΡΙΑΣΜΟΣ - Τρίτη 08/04/2025 - Ώρα έναρξης 15:00

Στη ΛΕΩΦΟΡΟ ΛΕΜΕΣΟΥ 12, 7647 ΜΟΣΦΙΛΩΤΗ, ΛΑΡΝΑΚΑ θα πωληθούν με Δημόσιο Πλειστηριασμό δυνάμει αποφάσεων Επαρχιακών Δικαστηρίων

και ή άλλων εξουσιοδοτήσεων, τα πιο κάτω οχήματα και αντικείμενα. - Τηλ. 22 120704, Φάξ 22 120 705 - Ιστοσελίδα : http://www.bankofcyprus.com.cy/home-gr/bank_gr/Auctions_gr/auctions-cars-gr/

***** ΕΠΙΘΕΩΡΗΣΗ ΟΧΗΜΑΤΩΝ / ΑΝΤΙΚΕΙΜΕΝΩΝ: 07/04/2025 από 10:00 - 13:00 & 14:00 - 17:00 και 08/04/2025 από 10:00 - 14:30 *****

AUCTION YARD

Α/Α	ΑΡΙΘΜΟΣ ΟΧΗΜΑΤΟΣ	ΜΑΡΚΑ ΟΧΗΜΑΤΟΣ	Μ/Α	Κ.Ε.	1η ΕΓΓΡ.	ΤΕΛΕΥΤΑΙΑ ΕΚΔΟΜ. ΑΔΕΙΑ ΚΥΚΛΟΦΟΡ.	ΤΙΜΗ ΑΝΟΙΓΜΑ	ΦΠΑ
1	MTX592	NISSAN NOTE	A	1198	07/14	JUN 25	4.100,00	
2	LBB420	FIAT 500 H/B	A	1368	08/12	MAR 25	1.900,00	
3	KYQ942	FORD FIESTA SDV D/V	M	1399	11/10	DEC 25	2.000,00	19%
4	HXB705	V/WAGEN GOLF	M	1595	04/02	DEC 25	550,00	
5	NBK584	HYUNDAI i20	M	1248	03/13	ΑΚΙΝΗΤΟΠ.	2.800,00	
6	MXA877	FORD FOCUS D	M	1560	07/13	JUN 25	4.300,00	
7	KMT253	JAGUAR X-TYPE	A	2099	03/03	JUN 25	2.500,00	
8	MHH618	NISSAN PULSAR D	M	1461	04/15	ΑΚΙΝΗΤΟΠ.	5.800,00	
9	MME437	TOYOTA VITZ	A	1329	06/11	DEC 25	3.800,00	
10	MKE566	TOYOTA YARIS	M	1497	09/01	JUN 25	1.500,00	
11	MHE955	FORD FOCUS	M	999	03/15	JUN 25	4.850,00	
12	KWZ947	AUDI A4	A	1798	01/10	JUN 25	6.000,00	
13	MYA357	NISSAN NOTE	A	1198	02/15	DEC 25	4.300,00	
14	KZE227	SUBARU FORESTER	A	1994	03/11	DEC 25	4.000,00	
15	HPX665	TOYOTA LANDCRUISER D	A	2982	02/97	DEC 25	5.000,00	
16	MEA134	MERCEDES C-CLASS D	A	2143	09/11	DEC 25	7.500,00	
17	KTK643	BMW 3ER REIHE CONVERT.	A	1995	06/08	MAR 25	4.600,00	
18	KRG188	VOLVO C30 COUPE	M	1596	09/07	JUN 25	1.300,00	
19	KHE724	NISSAN MICRA	A	1386	02/04	DEC 25	1.500,00	
20	LAJ896	VOLVO S40 XS	A	1783	11/00	ΑΚΙΝΗΤΟΠ.	600,00	
21	KXD960	SUZUKI GRAND VITARA	M	1586	02/10	DEC 25	6.500,00	
22	KXL594	LEXUS RX300 PETROL/GAS	A	2995	05/05	JUN 25	2.700,00	
23	MMY932	NISSAN NOTE	A	1198	03/14	DEC 25	4.100,00	
24	MNA893	FORD GALAXY 2.0TD	A	1997	03/12	JUN 25	3.800,00	
25	KPP374	MINI COOPER	M	1598	11/02	ΑΚΙΝΗΤΟΠ.	500,00	
26	KWD869	FORD FOCUS SDV D	M	1560	07/09	ΑΚΙΝΗΤΟΠ.	1.700,00	19%
27	MXA571	FORD FOCUS D	M	1560	01/14	JUN 25	3.950,00	
28	KRA260	FORD FIESTA D/V	M	1399	07/07	DEC 25	2.000,00	19%
29	KSU795	MERCEDES E200	A	1796	02/03	ΑΚΙΝΗΤΟΠ.	1.100,00	
30	HZT228	NISSAN SUNNY	A	1760	09/99	JUN 25	650,00	
31	MPT262	FORD FOCUS D	M	1560	11/13	JUN 25	4.300,00	
32	KWJ997	FORD FOCUS D/V	M	1560	09/09	DEC 25	2.500,00	19%
33	MHT622	FORD FOCUS D	M	1388	06/15	JUN 25	4.650,00	
34	KPT638	TOYOTA COROLLA D/V	M	1364	03/07	DEC 25	2.500,00	19%
35	KXY553	OPEL CORSA SDV D	A	1248	07/10	ΑΚΙΝΗΤΟΠ.	1.500,00	
36	PNE617	SMART FOR FOUR	A	999	07/18	DEC 25	8.500,00	
37	NPT891	MAZDA DEMIO	A	1298	07/15	DEC 25	7.900,00	
38	NZA632	MAZDA AXELA D	A	2188	10/17	JUN 25	9.500,00	
39	LBH273	HYUNDAI TUCSON IX35	M	1591	11/12	DEC 25	7.900,00	
40	KRU361	SUZUKI GRANT VITARA	M	1388	11/07	JUN 25	3.600,00	
41	MXZ983	FORD GALAXY 2.0TD	A	1997	11/12	JUN 25	3.950,00	
42	MXA572	FORD FOCUS D	M	1560	07/13	JUN 25	4.200,00	
43	KNP834	FORD FOCUS H/B	M	1388	07/06	JUN 25	750,00	
44	KVA481	FORD FIESTA	A	1388	01/09	DEC 24	1.000,00	
45	MHE016	FORD FOCUS	M	999	02/15	DEC 25	4.950,00	
46	KJU347	RENAULT MEGANE	M	1390	10/04	JUN 25	700,00	
47	NEM590	SUZUKI ALTO	A	658	04/14	DEC 25	3.300,00	
48	KRX502	CITROEN C2 SDV D	M	1398	12/07	ΑΚΙΝΗΤΟΠ.	1.400,00	19%
49	MEY975	FORD TRANSIT D/V	M	2198	01/15	JUN 25	6.800,00	19%
50	KXC765	RENAULT TRAFIC D/VAN	A	1996	01/10	JUN 25	3.900,00	19%
51	KVN240	NISSAN D/C P/U D	M	2488	04/09	JUN 25	7.500,00	
52	KYG913	ISUZU RODEO DENVER D/C	M	2999	05/04	ΑΚΙΝΗΤΟΠ.	4.500,00	
53	KUN932	JEEP COMPASS D	M	1968	11/08	JUN 25	2.800,00	
54	PXY371	NISSAN NV200 ACENTA DCI	M	1461	06/14	ΑΚΙΝΗΤΟΠ.	4.900,00	19%
55	PZY098	VAUXHALL COMBO D/V	M	1499	09/20	JUN 25	9.400,00	
56	PAM540	PEUGEOT EXPERT	M	1560	01/08	MAR 25	3.800,00	19%
57	KWQ549	DAF FA LF45 150 08	M	3900	05/04	ΑΚΙΝΗΤΟΠ.	4.500,00	19%
58	TBM869	IVECO DAILY VAN D	M	2287	03/16	DEC 25	7.800,00	19%
59	MACHINER	HYUNDAI ESCAVAT5.5	N/A	N/A	N/A	N/A	7.800,00	19%
60	TAT981	VAUXHALL MOVANO P/UP D	M	2299	06/16	DEC 25	7.500,00	19%
61	MACHINER	ISEKI TU1700F	N/A	N/A	N/A	N/A	2.500,00	
62	MACHINER	BENFORD TV750 ROLLER	N/A	N/A	N/A	N/A	3.500,00	19%
63	COMPUTE	10 SAMSUNG MONITORS	N/A	N/A	N/A	N/A	150,00	19%
64	COMPUTE	10 SAMSUNG MONITORS	N/A	N/A	N/A	N/A	150,00	19%
65	MACHINER	GLOSAIR230V MHXANH	N/A	N/A	N/A	N/A	400,00	19%
66	OTHER	ΕΡΜΑΡΙ ΠΥΡΑΣΦΑΛΕΙΑΣ	N/A	N/A	N/A	N/A	200,00	19%
67	OTHER	ΣΥΡΤΑΡΙΕΡΑ ΑΣΦΑΛΕΙΑΣ	N/A	N/A	N/A	N/A	200,00	19%
68	OTHER	ΧΡΗΜΑΤΟΚΙΒΩΤΙΟ/SAFE	N/A	N/A	N/A	N/A	350,00	19%
69	NNE089	MAZDA DEMIO	A	1348	10/14	ΑΚΙΝΗΤΟΠ.	2.000,00	
70	MTA387	BMW X1 D	A	1995	05/10	ΑΚΙΝΗΤΟΠ.	1.600,00	
71	NME981	NISSAN MARCH	A	1198	01/15	ΑΚΙΝΗΤΟΠ.	1.800,00	
72	KQD139	MERCEDES C180	A	1796	09/03	ΑΚΙΝΗΤΟΠ.	800,00	
73	KXR814	FORD FIESTA D/VAN	M	1399	05/10	ΑΚΙΝΗΤΟΠ.	700,00	
74	KXN251	FIAT BRAVO MPV	M	1368	04/10	ΑΚΙΝΗΤΟΠ.	800,00	
75	KUF221	AUDI A4	M	1798	09/08	ΑΚΙΝΗΤΟΠ.	900,00	
76	KMC124	V/WAGEN GOLF	M	1598	04/02	ΑΚΙΝΗΤΟΠ.	600,00	
77	PTZ719	TOYOTA YARIS HYBRID	A	1490	04/20	ΑΚΙΝΗΤΟΠ.	6.000,00	
78	HYT998	KIA K2700 P/UP D	M	2665	09/02	JUN 25	1.000,00	
79	KVM294	LAND ROVER FREELANDER	A	2179	01/08	ΑΚΙΝΗΤΟΠ.	1.500,00	

Η κατακύρωση στο τελευταίο πλειοδότη θα γίνεται εφόσον κριθεί η τιμή συμφέρουσα και ο πλειοδότης κατάλληλος. - Τα οχήματα / αντικείμενα πωλούνται στη κατάσταση που ευρίσκονται την ημέρα του πλειστηριασμού.
Ο αγοραστής επιβαρύνεται με τις καθυστερημένες άδειες κυκλοφορίας ή / και έξοδα επανεγγραφής των οχημάτων. - ΤΡΟΠΟΣ ΠΛΗΡΩΜΗΣ: με τη κατακύρωση θα πρέπει απαραιτήτως να πληρώνεται τουλάχιστον
30% ΠΡΟΚΑΤΑΒΟΛΗ σε ΜΕΤΡΗΤΑ (ελάχιστο ποσό €1000) και το υπόλοιπο ποσό να εξοφλείται την επόμενη ημέρα σε μετρητά, σε οποιοδήποτε κατάστημα της Τράπεζας Κύπρου. -
Σε περίπτωση ακύρωσης της πράξης από τον αγοραστή, η προκαταβολή δεν επιστρέφεται.

Καρτερούμεν μέραν νύχταν...

ΛΑΖΑΡΟΣ Α. ΜΑΥΡΟΣ

ΕΞΕΧΟΥΣΑΣ σημασίας οι ειδήσεις για τους αεροπορικούς βομβαρδισμούς που εκτόξευσε ο Ισραήλ νύχτα της Τετάρτης, 2 Απριλίου (α) στο στρατιωτικό αεροδρόμιο στη Χάμα, (β) στην αεροπορική Βάση Τ4 της Χομς και (γ) στο «κέντρο επιστημονικής έρευνας» στη Δαμασκό, που «εξυπηρετούσε σκοπούς του προγράμματος ανάπτυξης πυραύλων και χημικών όπλων», στην καταληφθείσα από τους Τζιχαντιστές του Τσολάνι, διαλυμένη από τον 14ετή εμφύλιο πόλεμο Συρία, όπου σχεδίαζε να εγκαταστήσει «ένα ολοκληρωμένο κέντρο αεράμυνας» η προελαύνουσα στα συριακά εδάφη Τουρκία.

Η σημασία των συγκεκριμένων ισραηλινών βομβαρδισμών στη Συρία ομολογήθηκε ήδη στα τουρκικά δημοσιεύματα. Παραδέχτηκαν ότι «η Τουρκία είχε κάνει επίσημο βήμα [σ.σ. προς τον Τσολάνι της] για ν' αναλάβει η ίδια η Άγκυρα τον έλεγχο της στρατηγικής σημασίας αεροπορικής Βάσης Tiyas (T4) στην καρδιά της Συρίας, σε μια περιοχή όπου η Άγκυρα σκοπεύει να αναπτύξει ένα πολυεπίπεδο δίκτυο αεράμυνας με συστήματα Hisar-O, Hisar-RF και Trench μεγάλου βεληνεκούς».

- Σύμφωνα με τις τουρκικές πληροφορίες, «η Άγκυρα σχεδιάζει να μετατρέψει τη βάση σε ένα ολοκληρωμένο κέντρο αεράμυνας». Εξετάζει, επίσης, την «προσωρινή ανάπτυξη των συστημάτων αεράμυνας S-400 στην περιοχή, εφόσον το εγκρίνει η Ρωσία». Ώστε να... ξεγελάσει (νομίζει) τις ΗΠΑ για να πάρει τα εξαιτίας των ρωσικών S-400 τιμωρητικώς παρακρατηθέντα αμερικανικά αεροσκάφη F-35...

Σημαντικό να σημειωθεί ότι: Οι ισραηλινοί βομβαρδισμοί στις συριακές Βάσεις που ζήτησε η Άγκυρα να της δοθούν, ακολούθησαν και τις στενόρειες προσευχές που κραύγαζε δημοσίως, τέσσερεις μέρες νωρίτερα, 30ή Μαρτίου, ο Τούρκος ισλαμιστής μονοκράτωρ Ρετζέπ Ταγίπ Ερντογάν προς τον Αλλάχ του «να καταστρέψει το σιωνιστικό κράτος του Ισραήλ». Την απάντηση του Ισραήλ ανέλαβε να την διατυπώσει και εμπράκτως επί του πεδίου, αυθωρεί και παραχρήμα, η ισραηλινή πολεμική αεροπορία...

ΤΟ ΕΠΕΙΣΟΔΙΟ φανερώνει τον βαθμό εκτράχυνσης που έχει φτάσει ίσαμε σήμερα η από χρόνια αυξανόμενη όλο και αγριότερα αντιπαράθεση Τουρκίας - Ισραήλ. Δύο, πρώην στενά συνεργαζομένων, συμμάχων των ΗΠΑ, οι οποίοι βρίσκονται πλέον στα πρόθυρα πολεμικής απευθείας μεταξύ τους σύρραξης, με τον Ισραήλ να διαθέτει και την εύνοια των ΗΠΑ.

- Στην ήδη φλεγόμενη Μέση Ανατολή, εξαιτίας του συνεχιζόμενου με εκατόμβες πολέμου που προκάλεσε η πολύνεκρη μαζική επίθεση από 7 Οκτωβρίου 2023 της ισλαμιστικής Χαμάς των Παλαιστινίων από τη Λωρίδα της Γάζας εναντίον του Ισραήλ και η πολύ πιο πολύνεκρη αντεπίθεση των Ισραηλινών.

Το μνημείο της κυπριακής ελευθερίας, επί των τειχών της Λευκωσίας από το 1973, αφιερωμένο στον Απελευθερωτικό Αγώνα της Ε.Ο.Κ.Α. 1955-59, το οποίο εγκαινιάστηκε επισήμως την παρελθούσα Κυριακή, 30 Μαρτίου 2025.

- Πόλεμος ο οποίος επεκτάθηκε στην περιοχή και με την ισλαμιστική Χεζμπολάχ του Λιβάνου, τους ισλαμιστές Χούθι της Υεμένης και τον ισραηλινό σε αντεπίθεση αεροπορικό βομβαρδισμό στόχων στο χομεϊνικό Ιράν, το οποίο και παιρονάρει τον «ιερό πόλεμο» των εν λόγω ισλαμιστικών οργανώσεων, ορκισμένων για την εξάλειψη του Ισραήλ.

- Αυτήν την ραγδαίως ρέουσα πολεμική κλιμάκωση στην περιοχή, ο ισλαμιστής της Τουρκίας Ερντογάν την εξέλαβε ως ευκαιρία για την περαιτέρω εδαφική επέκταση της νεο-οθωμανικής του στρατηγικής.

- Ευκαιρία εγγύτερη και πολύ ευχερέστερη, απ' όσο αξιοποίησε προηγουμένως η Άγκυρα τον δεύτερο αιματηρό εμφύλιο πόλεμο στη Λιβύη.

- Διακηρύσσοντας κιόλας η Τουρκία τις επιδιώξεις της, μετά την αναιρεσή του καθεστώτος Άσαντ τον παρελθόντα Δεκέμβριο στη Συρία και την, μέσω των Τζιχαντιστών, μετατροπή της σε οιονεί τουρκικό προτεκτοράτο, ότι «η Δαμασκός είναι ο σταθμός για την Ιερουσαλήμ»...

> **Οι περιγραφείσες τωρινές συγκυρίες και οι επικίνδυνα ρέουσες πέριξ και εγγύτατα εκτραχύνσεις, αυξάνουν τις πιθανότητες να υποστεί μεγάλες κατραπακιές η τουρκική αλαζονεία. Και, συνεπώς, προσφέρουν στους καταλλήλως στρατηγούντες Ελλάδος και Κύπρου την ευκαιρία ώστε να εκπληρωθεί επιτέλους και η προσμονή του ποιητή μας «Ανασήκωσε την πλάτη και απόσεισέ τους Πενταδάκτυλέ μου»...**

ΕΥΡΥΤΕΡΑ: Από 24 Φεβρ. 2022, εξαιτίας της ρωσικής εισβολής στην Ουκρανία, ο κόσμος γενικότερα μοιάζει να βρίσκεται στα «προεόρτια» ενός νέου παγκοσμίου πολέμου.

- Μοιάζει. Επειδή η εισβολή του Πούτιν προκάλεσε την υπενθύμιση, ως παραπλήσιας ομοιότητας προηγούμενου στην Ιστορία, την εισβολή του Χίτλερ τον Μάρτιο 1939 στην Τσεχοσλοβακία. Με πρόσχημα την προστασία της εκεί γερμανικής μειονότητας των Σουδητών. Αφού είχε ήδη εξασφαλίσει ο Γερμανός δικτάτωρ από τους Άγγλο-Γάλλους τον «Κατευνασμό» που του προσέφεραν με το Σύμφωνο του Μονάχου 29ης Σεπτ. 1938, που όντως υπήρξε «προεόρτιο» του Β' Παγκ. Πολέμου 1939-1945.

- Κάτι παραπλήσιο με τον πόλεμο της αρχαιότητας μεταξύ Κερκυραίων και Κορινθίων το 436 π.Χ. για την Επίδαμνο (σημερινό Δυρράχιο), που απετέλεσε ένα από τα «προεόρτια» του 27ετούς Πελοποννησιακού Πολέμου (431-404 π.Χ.), όπως ανέλυσε στην Ξυγγραφή του ο Θουκυδίδης.

- Επιπρόσθετο υπήρξε το 433 π.Χ. και το περιβόητο Μεγαρικό Ψήφισμα. Δηλαδή οι αυστηρές οικονομικές κυρώσεις σκληρού εμπάργκο που επέβαλαν οι Αθηναίοι στα προϊόντα των Μεγαρέων σε όλες τις τότε πόλεις - κράτη της υπό αθηναϊκή ηγεμονία συμμαχίας. Αρχαιότατο... πρότυπο ίσως και των νυν συμβαινόντων, μετά από 25 αιώνες, κυρώσεων στις οποίες προσέθεσε και την «δασμο-καταιγίδα» που εκτόξευσε προ τριημέρου από τον Λευκό Οίκο των ΗΠΑ ο Πρόεδρος Τραμπ με... δασμόπληκτη πλέον ολόκληρη σχεδόν την οικουμένη!

ΕΜΦΑΝΕΣΤΑΤΟ είναι πλέον ότι η παγκόσμια κατάσταση οδεύει γενικά προς χειροτέρευση. Ειδικότερα δε στην περιοχή μας, βαίνει άκρως επικινδυνότερη. Χωρίς να φαίνονται ακόμη στον διεθνή ορίζοντα επαρκείς ικανότητες ανάσχεσης της επιδείνωσης.

- Εντοπίζονται, αντιθέτως, κινήσεις, διεργασίες και προπαρασκευές για κλιμάκωση της επιθετικότητας. Με την Τουρκία βουλόμενη να εκμεταλλευτεί τις πολεμικές συγκυρίες των ημερών. Με διακηρυγμένη νεο-σουλτανική επιδίωξη, εντός των «συνόρων της καρδιάς» της, την επανάκτηση στην περιοχή «ξαφνικά ένα βράδυ» όσων είχε χάσει ηττημένη στον Α' Παγκ. Πόλεμο 1914-1918 με την έκτοτε διάλυση της Οθωμανικής Αυτοκρατορίας. Και όσων απέτυχε ν' αρπάξει με την «επιτήδεια ουδετερότητά» της κατά τον Β' Παγκ. Πόλεμο.

ΚΡΙΝΟΝΤΑΣ πως αυτή είναι ίσως η πλησιέστερη στην ορθή ανάγνωση της τρέχουσας στην περιοχή πραγματικότητας αλήθεια, αδιαμφισβήτητο προέχει το πρώτιστο καθήκον αμφοτέρων των κυβερνήσεων Ελλάδος και Κύπρου. Για αποφασιστική, εμπράκτως ραγδαία, ανάλογη πολεμική ετοιμότητα, ικανότερης αποτρεπτικής ισχύος προπαρασκευή.

- Η εν Αθήναις και εν Λευκωσία εκλελεγμένη ηγεσία του Ελληνισμού, προεξαρχόντως «Έχουσα το Κράτος Απροσμάχητον» ενόπλως, διαφυλάσσοντας ως κόρην οφθαλμού την πανεθνική ενότητα έναντι κάθε ίχνους εθνικών διχασμών, με διπλωματική διεθνώς οφειλόμενη πολλαπλάσια δεξιοτεχνία και με οικονομική πολιτική διακονούσα την κοινωνική συνοχή, χρεώνεται ως διαρκή αποστολή, πανέτοιμη να καραδοκεί για την κάθε πιθανότητα Απελευθέρωσης των τουρκοκρατούμενων από το ολέθριο 1974 εδαφών της Κυπριακής Δημοκρατίας.

Οι περιγραφείσες τωρινές συγκυρίες και οι επικίνδυνα ρέουσες πέριξ και εγγύτατα εκτραχύνσεις αυξάνουν τις πιθανότητες να υποστεί μεγάλες κατραπακιές η τουρκική αλαζονεία. Και συνεπώς προσφέρουν στους καταλλήλως στρατηγούντες Ελλάδος και Κύπρου την ευκαιρία ώστε να εκπληρωθεί επιτέλους και η προσμονή του ποιητή μας, «Ανασήκωσε την πλάτη και απόσεισέ τους Πενταδάκτυλέ μου»...

Το σύνθημα των ναυτών είναι η κραυγή-οργή των Ελλήνων εναντίον της πολιτικής ηγεσίας

ΣΑΒΒΑΣ ΙΑΚΩΒΙΔΗΣ

Όσοι υπηρετήσαμε στις Ένοπλες Δυνάμεις θυμόμαστε όλα τα συνθήματα που φωνάζαμε στεντορείως κατά τη διάρκεια της εκπαίδευσής μας. Για τη Βόρεια Ήπειρο, για την Κύπρο, για την Αγιά Σοφιά, εναντίον του Τούρκου, κλπ. Τα συνθήματα είναι μέρος της ψυχολογικής προετοιμασίας των στρατιωτών, για εξύψωση του ηθικού, προπαρασκευής για τη μάχη, αποβολής του φόβου απέναντι στον εχθρό. Όσοι κάναμε τη θητεία μας με περηφάνια, θυμόμαστε συχνά όσα περάσαμε, σε όσα εκπαιδευτήκαμε και όσα αντιμετωπίσαμε με συστρατιώτες και λεβέντες Ελλαδίτες αξιωματικούς μας. Κάθε μέρα φωνάζαμε συνθήματα που ακούγονταν βροντερά και δυνατά.

Επισημαίνουμε αυτά, με αφορμή ένα σύνθημα που άγημα ναυτών του ένδοξου Πολεμικού Ναυτικού της Ελλάδας μας φώναξαν κατά τη διάρκεια της παρέλασης για την εθνική επέτειο της 25ης Μαρτίου 1821. Οι ναύτες φώναζαν: «Η Κύπρος είναι ελληνική, γ@@ιέται η Τουρκία». Οι πολίτες που το άκουσαν, χειροκρότησαν αλλ' εξανέστησαν η ελληνική Κυβέρνηση, κόμματα και υποκριτές πολιτικοί. Ποιος αμφισβητεί ότι η Κύπρος είναι ελληνική εδώ και 40 τουλάχιστον αιώνες; Ποιος αμφισβητεί ότι η Κύπρος ανήκει στο ελληνικό Έθνος; Ποιος αμφιβάλλει ότι οι Κύπριοι είμαστε υπερήφανοι Έλληνες διότι μας συνδέει με τους υπόλοιπους αδελφούς μας το όμαιμον, το ομόθρησκον, το ομόγλωσσον και το ομότροπον;

Τούτων λεχθέντων, το δεύτερο σκέλος του συνθήματος μπορεί και ίσως να ενοχλεί κάποιους και, κυρίως, τη λεγόμενη πολιτική «ελίτ» της Αθήνας, που τρέμει μήπως προκληθεί φουρτούνα στα δήθεν «ήρεμα νερά» στις σχέσεις με την κατοχική της Κύπρου, Τουρκία. Στο κλεινόν άστυ κατοικοεδρεύει εδώ και πολλά χρόνια μια ασύγγνωστη και εξοργιστική τουρκοφοβία, που επιτάθηκε μετά από αντιδράσεις των Τούρκων. Διερωτώμεθα: Οι Τούρκοι στρατιώτες, όταν εκπαιδεύονται, δεν φωνάζουν συνθήματα; Βεβαίως φωνάζουν και χειρότερα και αισχρότερα από το σύνθημα των ναυτών μας, αλλά δεν ακούσαμε ούτε την ελληνική Κυβέρνηση ούτε τους αριστεροκουφιοκεφαλάκηδες να διαμαρτύρονται. Επειδή ως Έλληνες της Κύπρου δεν αντέχουμε και δεν ανεχόμαστε πλέον την τουρκοφοβία και τον τουρκολιγουρισμό της Αθήνας, να πούμε τούτα: Οι Ειδικές Δυνάμεις της Τουρκίας, όταν εκπαιδεύονται, φωνάζουν το πιο κάτω... εξευγενισμένο ποίημα:

«Εφόσον υπάρχει στο κόσμο ο πρόστυχος ο Έλληνας, μα τον Αλλάχ δεν μου φεύγει αυτό το μίσος. Όσο στέκομαι και τον βλέπω απέναντί μου σαν σκυλί, μα τον Αλλάχ δεν μου φεύγει αυτό το μίσος. 1000 κεφάλια γκιαούρηδες δεν μπορούν να ξεπλύνουν αυτό το μίσος. Μοναδικός μου σκοπός είναι η εκδίκηση. Όταν έρθει η ώρα μου για το πεδίο της μάχης σε μια μέρα θα σφάξω 1000 γκιαούρηδες. Μα τον Αλλάχ, δεν μου φεύγει αυτό το μίσος. 1000 κεφάλια από γκιαούρηδες δεν μπορούν να ξεπλύνουν αυτό το μίσος. Να έλιωνα με πέτρες τα κεφάλια 30.000 απ' αυτούς. Να ξερίζωνα με τανάλια τα δόντια 10.000 απ' αυτούς. Να πετούσα 100.000 πτώματα απ' αυτούς στο ποτάμι».

> **Το σύνθημα των ναυτών μας είναι κραυγή οργής των Ελλήνων, στην Ελλάδα και στην Κύπρο, για την ολέθρια κατευναστική πολιτική των ηγεσιών μας έναντι της επιτιθέμενης Τουρκίας. Πενήντα ένα χρόνια η Λευκωσία υποχωρεί, παραχωρεί και εκχωρεί στον Τούρκο και εισπράττει κι άλλες θρασείες απαιτήσεις. Και η Αθήνα, έμφοβη και τουρκοφοβική, συνεχίζει τον κατευνασμό επειδή νομίζει ότι θα επιτύχει την ειρήνη με τον Αττίλα. Δεν θα αποφύγει, ίσως, τον πόλεμο...**

Η Τουρκία εισέβαλε και κατέχει το 37% της Κύπρου. Αντί η Αθήνα να μας παραμυθιάζει ότι κορωνίδα της εξωτερικής πολιτικής της είναι το Κυπριακό, να μας εξηγήσει γιατί με την εξίσου τουρκοφοβική Λευκωσία επιμένουν να ενιάξουν τον Αττίλα στην Ευρώπη; Γιατί εκλιπαρούν τον πορθητή της Κύπρου, που απειλεί το Αιγαίο και την Θράκη, να συναινέσει σε λύση των Ελληνοτουρκικών και του Κυπριακού, την ώρα που βροντοφωνάζει ότι θέλει την υποταγή μας; Γιατί η Αθήνα έκανε πίσω στην κρίση των Ιμίων; Γιατί ο Σημίτης, ο Πάγκαλος και άλλοι αναγνωρίζουν «εθνικά συμφέροντα» της Τουρκίας στο Αιγαίο μας και αποδέχτηκαν γκριζοποίησή του; Γιατί η Ελλάδα καταπίνει όλες τις προσβολές, τις επιθέσεις, τις απειλές, τους εκβιασμούς της Τουρκίας; Γιατί δεν οριοθετεί την ΑΟΖ της με την Κύπρο; Διότι μια τουρκοφοβική, προσκυνημένη «ελίτ», που θεωρεί το Κυπριακό ως αγκάθι και ενόχληση, θέλει να τα βρει -έτσι νομίζει...- με τον Αττίλα.

Γιατί μέχρι σήμερα δεν επιλύονται ούτε το Κυπριακό ούτε τα Ελληνοτουρκικά; Διότι ο Τούρκος απαιτεί να καταβροχθίσει ολόκληρη την Κύπρο και να αρπάξει τουλάχιστον το μισό ελληνικό Αιγαίο. Η Αθήνα νομίζει, αφελέστατα, ότι με καλοπιάσματα, γαλιφιές και γλειψίματα θα πείσει τον Αττίλα να συναινέσει σε λύσεις δημοκρατικές και βιώσιμες. Πλανάται πλάνην οικτράν. Ο Τούρκος, μόνο ένα πράγμα σέβεται: Τη δύναμη! Όσο η Ελλάδα και η Κύπρος δεν αποκτούν ισχύ αποτροπής, τόσο θα γλείφουν τον Τούρκο, που θα τους εξευτελίζει, θα τους γελοιοποιεί και θα απαιτεί περισσότερα. Ναι, το δεύτερο σκέλος του συνθήματος ίσως θα μπορούσε να μην εκφωνηθεί, επειδή ακούστηκε και από ανηλίκους. Σε δηλώσεις του στον Αντένα Ελλάδος, ο Επίτιμος Αρχηγός ΓΕΕΘΑ, Κωνσταντίνος Φλώρος, είπε:

«...Κυριάρχησαν οι έννοιες του ηθικού και της πειθαρχίας. Είναι και τα δύο θεμέλια του στρατεύματος. Σε αυτό το περιστατικό θα προτιμήσω το ηθικό. Όσα ακούστηκαν και όλες οι τερατολογίες για αποτάξεις κ.ο.κ. θα πρέπει να μπουν σε δεύτερη μοίρα... Για να το πω σχηματικά: Η χύτρα έβγαλε λίγο παραπάνω ατμό και έκανε λίγο παραπάνω συριγμό. Δεν σπας ούτε τη χύτρα ούτε κλείνεις τη φωτιά, γιατί θα χρειαστείς τη χύτρα και τον ατμό... Η ταχύτητα είναι πολύ σημαντικό πράγμα. Οι Ένοπλες Δυνάμεις γνωρίζουν την έννοια της πειθαρχίας. Η πειθαρχία δεν έχει μόνο κατασταλτικά μέτρα. Το ηθικό των Ενόπλων Δυνάμεων δεν θα έπρεπε να τρωθεί για ουδένα λόγο. Το θέμα θα έπρεπε να είχε κλείσει από το ίδιο βράδυ».

Ο Κοιν. Εκπρόσωπος της Ν. Δημοκρατίας, Θάνος Πλεύρης, που υπηρέτησε στις Ειδικές Δυνάμεις, δήλωσε: «Στο πλαίσιο της εκπαίδευσης, οι στρατιώτες προετοιμάζονται να πάνε να πεθάνουν για την πατρίδα τους. Τέτοιοι στρατιώτες θέλω να στελεχώνουν τις (φρεγάτες) Belharra. Τέτοιοι στρατιώτες θέλω να στελεχώνουν τις Ένοπλες Δυνάμεις. Τέτοιοι άνθρωποι θέλω να πάνε να πολεμήσουν αύριο. Δεν θα τους τιμωρήσουμε κιόλας! Ενοχλήθηκε η Τουρκία την 25η Μαρτίου; Δεν θα τα βάψουμε και μαύρα». Ακριβώς! Το σύνθημα των ναυτών μας είναι κραυγή οργής των Ελλήνων, στην Ελλάδα και στην Κύπρο, για την ολέθρια κατευναστική πολιτική των ηγεσιών μας έναντι της επιτιθέμενης Τουρκίας. Πενήντα ένα χρόνια η Λευκωσία υποχωρεί, παραχωρεί και εκχωρεί στον Τούρκο και εισπράττει κι άλλες θρασείες απαιτήσεις. Και η Αθήνα, έμφοβη και τουρκοφοβική, συνεχίζει τον κατευνασμό επειδή νομίζει ότι θα επιτύχει την ειρήνη με τον Αττίλα. Δεν θα αποφύγει, ίσως, τον πόλεμο...

ΤΟΥΡΚΙΚΟΣ ΣΧΕΔΙΑΣΜΟΣ ΑΠΟΚΟΠΗΣ ΛΕΥΚΩΣΙΑΣ, ΛΑΡΝΑΚΑΣ, ΑΜΜΟΧΩΣΤΟΥ

ΜΟΕ Παγίδα Αποναρκοθέτηση

Με εγκλωβισμό πληθυσμών και προέλαση αρμάτων

Έστειλαν τα αντιαρματικά «Μίλαν» στην Ουκρανία, έφεραν τα «Spike» αλλά προκλήθηκε κενό στην πρώτη γραμμή

ΓΙΑΝΝΟΣ ΧΑΡΑΛΑΜΠΙΔΗΣ,
Δρ των Διεθνών Σχέσεων

Τα ΜΟΕ δεν δημιουργούν μόνο σχέσεις «καλής γειτονίας» μεταξύ Ελληνοκυπρίων και Τουρκοκυπρίων και δη μεταξύ «δυο οντοτήτων» - εφόσον το σημερινό ψευδοκράτος θα αναγνωριστεί είτε ως συνιστών κράτος είτε ως σκέτο κράτος σε περίπτωση λύσης - αλλά εγείρουν ζήτημα ασφάλειας των ελεύθερων περιοχών και των πολιτών της Κυπριακής Δημοκρατίας. Το θέμα της ανασφάλειας θα είναι οξύτερο απ' ό,τι είναι σήμερα, εάν, τελικώς, γίνει η λεγόμενη αποναρκοθέτηση. Υπό αυτές τις συνθήκες, γεννάται ζήτημα που αφορά στην ευκολότερη προέλαση των πάσης φύσεως Μηχανοκίνητων Μονάδων, από άρματα μάχης ώς εκείνα της μεταφοράς προσωπικού.

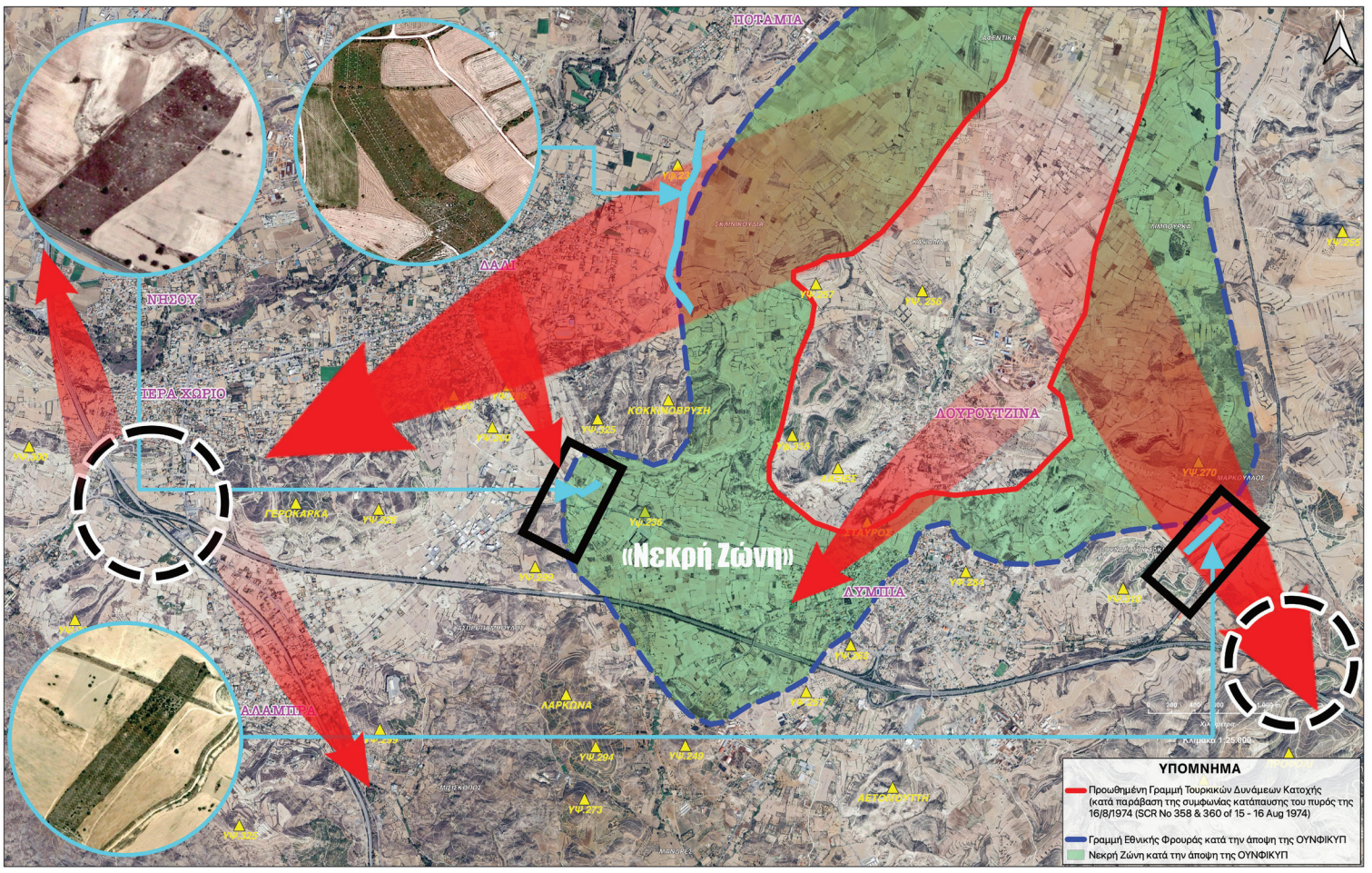
ΠΟΤΑΜΙΑ
ΔΑΛΙ
ΝΗΣΟΥ
ΠΕΡΑ ΧΩΡΙΟ
ΚΟΚΚΙΝΟΒΡΥΣΗ
ΛΟΥΡΟΥΤΖΙΝΑ
«Νεκρή Ζώνη»
ΔΥΜΠΙΑ
ΑΛΑΜΠΡΑ
ΛΑΡΚΟΝΑ
ΑΕΤΟΦΩΛΙΑ
ΥΨ.270
ΥΨ.273
ΥΨ.294
ΥΨ.249
ΥΜΠΟΥΡΝΑ
ΥΜΠΟΥΡΝΑ
ΥΜΠΟΥΡΝΑ

αεροδρόμιο. Πρόσθετα, μέσα σε ένα μήνα, από τις 4/3/22 ώς τις 14/3/22, έχουν κατασκευαστεί 69 νέες τομές υποδοχής αρμάτων μάχης, αυτοκινούμενων πυροβόλων και άλλων βαρέων οπλικών συστημάτων στις περιοχές της Βιοτεχνικής Αγλαντζιάς (16 τομές) και στις ανατολικές παρυφές του Γερίου (53 τομές). Το σύνολο των τομών στην περιοχή φτάνει τις 1.377. Οι τομές αυτές, για τις οποίες είχε γίνει συζήτηση μεγάλη, αφορούν διάφορες περιοχές ώς τη Δερύνεια και έχουν τη δική τους λογική και πρακτική εφαρμογή.

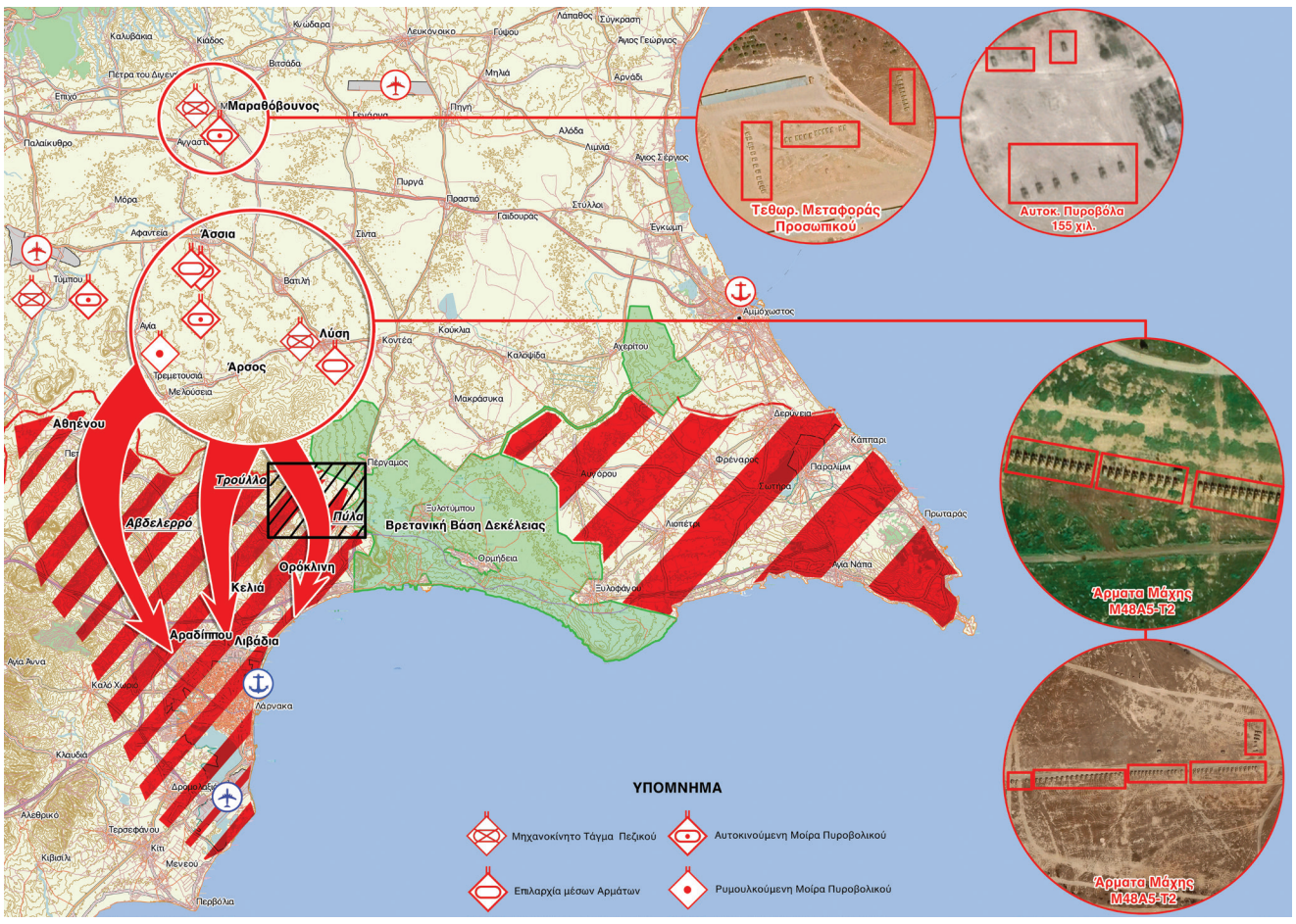

Ο χάρτης με τις δορυφορικές φωτογραφίες αποτυπώνει τα άρματα μάχης στη Λύση (M48A5-T2) και τα τεθωρακισμένα, καθώς και τα αυτοκινούμενα πυροβόλα 155 χιλιοστών. Μετά την κρίση της Πύλας έχει σχεδόν περατωθεί ο δρόμος που την ενώνει με το Άρσος. Μένουν μόνο 500 μέτρα. Από τις Τουρκικές Δυνάμεις που βρίσκονται στην περιοχή μπορεί ευκολότερα πλέον να γίνει προέλαση προς τρεις κατευθύνσεις: Πρώτη: Αθηένου, Αβδελλερό, Αραδίππου. Δεύτερη: Τρούλλοι, Κελιά, Λιβάδια. Τρίτη: Πύλα, Ορόκλινη, Λιβάδια.

Η παγίδευση

Συναφώς επισημαίνουμε τα εξής:

1. Οι Τουρκικές Δυνάμεις που εδρεύουν στην Τύμπου έχουν ως στόχο να προελάσουν προς την περιοχή του Πανεπιστημίου Κύπρου, στο Γέρι και να βγουν στην Αθαλάσσα και δη στον αυτοκινητόδρομο Λευκωσίας - Λεμεσού, για να απομονώσουν την πρωτεύουσα. Η κίνηση αυτή είναι συναφής με τις άλλες τρεις, τις οποίες έχουμε ήδη περιγράψει εξ αφορμής της αποναρκοθέτησης (αποκοπή του αυτοκινητόδρομου και προέλαση στο ύψος Κόσιης, Δαλιού, Νήσου). Η αποναρκοθέτηση αυξάνει την απειλή, διευκολύνει την προέλαση και δημιουργεί συνθήκες εγκλωβισμού των Δυνάμεων της ΕΦ και άμαχου πληθυσμού, που θα γίνουν βορά στον νέο Αττίλα. Απόδειξη τούτου είναι η μεγάλης κλίμακας άσκηση, που είχε διεξαχθεί στην περιοχή αυτή πριν από 10 ημέρες, με τη συμμετοχή μηχανοκίνητων μονάδων, αρμάτων μάχης και πυροβολικού. Όταν αναφερόμαστε σε συναφείς Τουρκικές Δυνάμεις και σχεδιασμό εννοούμε τις Μονάδες στην Άσσια, που μπορούν να κινηθούν προς την Αθηένου, το Αβδελλερό και την Αραδίππου (βλέπε χάρτη και επεξήγηση).

2. Οι τομές, δηλαδή οι θέσεις για πυροβόλα, άρματα και αντιαρματικά έχουν αμυντικό και επιθετικό χαρακτήρα. Και αυτή η κίνηση είναι αποτέλεσμα του γεγονότος ότι οι Τούρκοι δεν έχουν ναρκοπέδια εντός της «νεκρής ζώνης». Οι δυνάμεις της ΟΥΝΦΙΚΥΠ αναφέρονται συνήθως στα υποθετικά τουρκικά ναρκοπέδια από το Γέρι ώς τη Δερύνεια. Και τα προβάλλουν με τέτοιο τρόπο, ώστε να υπάρξει η λεγόμενη αποστρατιωτικοποίηση της «νεκρής ζώνης». Καμιά απόδειξη δεν υπάρχει για τουρκικά ναρκοπέδια, εξ ου και οι τομές που έχουν φτιάξει οι Τούρκοι σε διάφορα σημεία της πρώτης γραμμής. Υπό αυτές τι συνθήκες, εάν προχωρήσει η αποναρκοθέτηση, ο Αττίλας αποκτά διπλό πλεονέκτημα. Γιατί; Διότι, αφενός θα φύγει από τη μέση το εμπόδιο των ναρκοπεδίων και αφετέρου θα παραμείνουν οι επί του εδάφους τομές, που είναι για αντιαρματικούς αμυντικούς, αλλά και για επιθετικούς σκοπούς και δη εξόρμησης αλλά και επαύξησης της βιωσιμότητάς τους. Υπάρχει και κάτι άλλο: Σε περίπτωση κρίσης, ακόμη και αν γίνει αμοιβαία αποναρκοθέτηση ή μη, οι Τούρκοι έχουν τη δυνατότητα να στήνουν ναρκοπέδια σε σύντομο χρονικό διάστημα, καθότι έχουν το λεγόμενο «σύστημα εκτόξευσης ναρκών». Ανάλογες δυνατότητες δεν έχει η Εθνική Φρουρά.

Αντιαρματικό κενό...

Γίνονται, λοιπόν, αντιληπτές οι αρνητικές επιπτώσεις σε περίπτωση αποναρκοθέτησης. Η κατάσταση είναι χειρότερη, καθότι η Κυβέρνηση έχει αποσύρει από την πρώτη γραμμή και ειδικότερα από τις μονάδες πεζικού τα «ΠΑΟ» (Πυροβόλα Άνευ Οπισθοδρομήσεως), καθώς και τα αντιαρματικά «Μίλαν». Είναι μεν παλαιά τα «ΠΑΟ», αλλά είναι καλύτερα να υπάρχουν παρά να μην υπάρχουν στις μονάδες της πρώτης γραμμής, αφού δεν έχουν αντικατασταθεί. Το ίδιο ισχύει για τα «Μίλαν», τα οποία ακόμη είναι ενεργά στον ελληνικό και σε άλλους στρατούς. Τα «Μίλαν» πωλήθηκαν και μεταφέρθηκαν μέσω «τρίτων» στην Ουκρανία. Ερώτημα: Για την Ουκρανία είναι επιχειρησιακώς ικανά και για την Κύπρο όχι; Βεβαίως, υπάρχει ο ισχυρισμός ότι η ΕΦ έχει αποκτήσει τα αξιόπιστα και σύγχρονα ισραηλινά αντιαρματικά «Spike». Όμως, η ποιοτική αναβάθμιση δεν συμβαδίζει με την αριθμητική και, ως εκ τούτου, προκαλείται πρόσθετο κενό σε εκείνο της αποναρκοθέτησης, καθώς και των άλλων αδυναμιών, επιβαρύνοντας την αμυντική ικανότητα ακόμη περισσότερο. Η ποσοστιαία μείωση σε αντιαρματικούς πυραύλους είναι περί το 70% και σε αντιαρματικούς εκτοξευτές κατευθυνόμενων βλημάτων κατά 50%.

Εκβιασμός και η γυμνή πολιτική

Τα ΜΟΕ θα ήταν εποικοδομητικά, εάν ο τελικός στόχος, δηλαδή η λύση, θα ήταν η αποκατάσταση της παραβιασθείσας από την Τουρκία εννόμου τάξεως της Κυπριακής Δημοκρατίας. Δυστυχώς, δεν είναι αυτός ο στόχος, αλλά η νομιμοποίηση των κατεχομένων, δηλαδή του ψευδοκράτους, ως ισότιμου, όπως τονίζει η δική μας πλευρά, συνιστώντος κράτους στο πλαίσιο μιας ομοσπονδίας. Και χωρίς δικαίωμα ψήφου των Ελλήνων του νησιού στον βορρά, για να είναι εσαεί τουρκικός. Προτού, δε, φτιάσει η διαδικασία αυτή στη διχοτόμηση, γίνεται λόγος για την αποναρκοθέτηση μέσω των ΜΟΕ, που αυξάνει την τουρκική απειλή και επιτρέπει στα τουρκικά άρματα να προελάσουν σε περίπτωση κρίσης ευκολότερα... Συνεπώς, οι Τούρκοι θα έχουν στις συνομιλίες τη δυνατότητα για ενισχυμένο εκβιασμό στην εξής βάση: Για να μην προελάσουν, ποια επιλογή θα μας αφήνουν; Να υπογράψουμε την παράδοσή μας κάτω από τη σκιά της τουρκικής ισχύος. Το τραγικό για την ηγεσία μας είναι ότι οι Τούρκοι τής έχουν αφαιρέσει το φύλλο συκής της διχοτόμησης, δηλαδή την ομοσπονδία. Και έτσι μένουν και η διχοτόμηση και η πολιτική τους γυμνές...

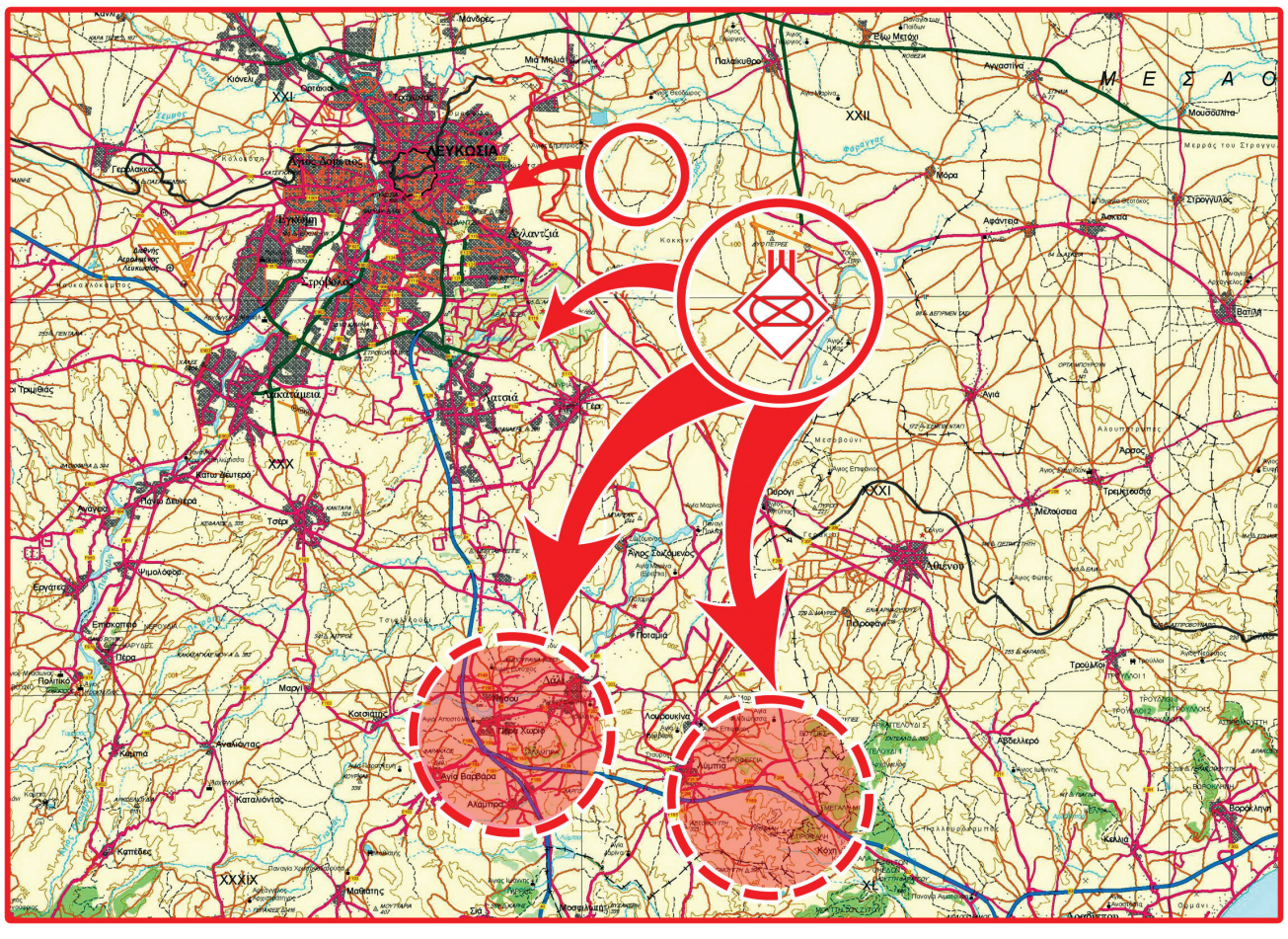

Στον χάρτη αυτό αποτυπώνεται (μικρός κύκλος) η προέλαση των Τουρκικών Δυνάμεων από τη Μια Μηλιά, στο Σοπάζ και στην Αθαλάσσα. Από τον μεγάλο κύκλο απεικονίζεται η τουρκική προέλαση σε τρεις κατευθύνσεις: Πρώτη: Γέρι, Αθαλάσσα, αυτοκινητόδρομος Λευκωσίας - Λεμεσού. Δεύτερη: Τύμπου, Παλσάκ, Δάλι, Νήσου. Τρίτη: Πυρόι, Λύμπια, Διάβαση Κόσιης. Είναι πρόδηλον ότι η αποναρκοθέτηση βοηθά τους στρατηγικούς σχεδιασμούς του Αττίλα, ειδικώς όταν δεν καλύπτονται τα κενά της ΕΦ επαρκώς.

ΣΥΝΕΝΤΕΥΞΗ ΤΟΥ ΥΠΑΤΟΥ ΑΡΜΟΣΤΗ ΤΗΣ ΙΝΔΙΑΣ ΣΤΗ «Σ»

Ενεργειακή γέφυρα Κύπρου-Ινδίας σε Ανατολική Μεσόγειο

Από την ιστορική φιλία στη στρατηγική συνεργασία του μέλλοντος

ΜΑΡΙΟΣ ΠΟΥΛΛΑΔΟΣ

Η Ινδία και η Κύπρος διατηρούν μια βαθιά ιστορική σχέση, που μετατρέπεται σταδιακά σε στρατηγική συνεργασία με πολιτιστικό, οικονομικό και γεωπολιτικό βάθος. Ο Ύπατος Αρμοστής της Ινδίας στην Κυπριακή Δημοκρατία, κ. Manish Manish, σε μια εφ' όλης της ύλης συνέντευξη στη «Σημερινή», αναλύει τις δυνατότητες των διμερών σχέσεων, την προοπτική επενδύσεων, τον ρόλο του Διεθνούς Διαδρόμου IMEC και το πώς ο ινδικός κινηματογράφος ενώνει πολιτισμούς.

Κύριε Manish, η Ινδία και η Κύπρος έχουν κοινές ιστορικές ρίζες. Πώς αξιολογείτε τη σημερινή κατάσταση των διπλωματικών και πολιτιστικών σχέσεων μεταξύ των δύο χωρών;

Η Ινδία και η Κύπρος μοιράζονται έναν πλούσιο ιστορικό δεσμό, ο οποίος έχει ενισχυθεί μέσα από έξι δεκαετίες διπλωματικών σχέσεων από το 1962. Αυτή η παρακαταθήκη ανθεκτικότητας και αμοιβαίου σεβασμού έχει εξελιχθεί σε μια δυναμική συνεργασία, την οποία αξιολογώ ως εξαιρετικά ισχυρή και δραστήρια. Διπλωματικά, οι σχέσεις μας βρίσκονται σε κορυφαίο σημείο, υποστηριζόμενες από τη σταθερή στήριξη της Ινδίας σε μια διζωνική, δικοινοτική λύση στο Κυπριακό εντός ΟΗΕ και την υποστήριξη της Κύπρου στις παγκόσμιες φιλοδοξίες της Ινδίας. Τα Μνημόνια Συνεργασίας του 2022 στους τομείς της άμυνας, της μετανάστευσης και των ανανεώσιμων πηγών ενέργειας, καθώς και το Διμερές Πρόγραμμα Αμυντικής Συνεργασίας για το 2025, που υπογράφηκε τον Ιανουάριο, επιβεβαιώνουν την εμβάθυνση της εμπιστοσύνης και της στρατηγικής σύγκλισης.

Πολιτιστικά, οι σχέσεις μας ανθίζουν, ενισχυμένες από τη διασπορά των 11.000 Ινδών στην Κύπρο – επαγγελματίες, φοιτητές και εργαζόμενοι στους τομείς της πληροφορικής, της ναυτιλίας και της εκπαίδευσης. Εκδηλώσεις όπως το India Mediterranean Business Conclave (2024) και το Cyprus Business Forum (Φεβρουάριος 2025) ενίσχυσαν τους δεσμούς μεταξύ ανθρώπων και επιχειρήσεων, ενώ η προγραμματισμένη ίδρυση ινδικού ταξιδιωτικού πρακτορείου στην Κύπρο υπόσχεται να ενδυναμώσει τις πολιτιστικές ανταλλαγές μέσω του τουρισμού. Η γιόγκα και τα ινδικά φεστιβάλ, που έχουν ευρεία αποδοχή στην Κύπρο, ενισχύουν ακόμη περισσότερο την πολιτιστική μας σύνδεση. Αυτό το σταθερό διπλωματικό υπόβαθρο, σε συνδυασμό με την αυξανόμενη πολιτιστική εγγύτητα, καθιστά τη σχέση μας πρότυπο συνεργασίας, με προοπτική ακόμη μεγαλύτερης ανάπτυξης τα επόμενα χρόνια.

Η Κύπρος είναι γνωστή για τον ισχυρό χρηματοοικονομικό τομέα και το φιλικό προς τις επιχειρήσεις περιβάλλον της. Πώς μπορούν οι ινδικές επιχειρήσεις να αξιοποιήσουν αυτές τις ευκαιρίες;

Ο ισχυρός χρηματοοικονομικός τομέας της Κύπρου και το ευνοϊκό επιχειρηματικό περιβάλλον προσφέρουν σημαντικές ευκαιρίες για τις ινδικές επιχειρήσεις που επιθυμούν να επεκτείνουν το εμπόριο και τις επενδύσεις τους. Η στρατηγική τοποθεσία της στο μεσογειακό σταυροδρόμι, το ανταγωνιστικό φορολογικό καθεστώς και το καλά ρυθμιζόμενο χρηματοοικονομικό σύστημα καθιστούν την Κύπρο ιδανική πύλη προς την ευρωπαϊκή αγορά. Οι ινδικές εταιρείες μπορούν να επωφεληθούν ιδρύοντας περιφερειακά γραφεία ή θυγατρικές στην Κύπρο, αξιοποιώντας τη συμφωνία αποφυγής διπλής φορολογίας με την Ινδία.

> **«Η Ινδία και η Κύπρος μοιράζονται έναν πλούσιο ιστορικό δεσμό, ο οποίος έχει ενισχυθεί μέσα από έξι δεκαετίες διπλωματικών σχέσεων από το 1962»**

Ο χρηματοοικονομικός τομέας της Κύπρου, ενισχυμένος από αυστηρά εποπτευόμενες τραπεζικές δομές, προσφέρει πρόσβαση σε εξελιγμένες τραπεζικές, επενδυτικές και fintech λύσεις. Αυτό διευκολύνει τις ροές κεφαλαίων, όπως αποδεικνύεται από τις εισερχόμενες επενδύσεις ύψους 14 δισ. δολαρίων στην Ινδία μέσω Κύπρου από το 2000. Υπάρχουν ευκαιρίες στο φαρμακευτικό εμπόριο, στην πληροφορική και στη ναυτιλία - τομείς στους οποίους η Ινδία διακρίνεται.

Η Κύπρος προσφέρει επίσης ανεπτυγμένες λιμενικές υποδομές, όπως στο λιμάνι Λεμεσού, υψηλής ποιότητας δημόσιες υποδομές και εξαιρετικό βιοτικό επίπεδο. Πρόσφατες επιχειρηματικές δράσεις, όπως το Business Conclave του 2024 και το Μνημόνιο Συνεργασίας μεταξύ των Επιμελητηρίων Κύπρου και Βομβάης, ενίσχυσαν τις σχέσεις B2B, ενθαρρύνοντας κοινοπραξίες και είσοδο στην αγορά.

Οι ινδικές επιχειρήσεις μπορούν επίσης ν' αξιοποιήσουν το αναδυόμενο τεχνολογικό οικοσύστημα της Κύπρου για καινοτόμες συνεργασίες, με στήριξη από εξειδικευμένο ανθρώπινο δυναμικό και πρόσβαση στην ευρωπαϊκή αγορά. Αυτή η συνέργεια υπόσχεται οικονομική ανάπτυξη, αύξηση

εμπορικών συναλλαγών και εδραίωση της παρουσίας των ινδικών επιχειρήσεων στην Ευρώπη.

Ποιος είναι ο ρόλος των Ινδών επενδυτών στο μέλλον της κυπριακής οικονομίας;

Οι Ινδοί επενδυτές έχουν τη δυνατότητα να διαδραματίσουν καθοριστικό ρόλο στην οικονομική ανάπτυξη της Κύπρου. Η Ινδία είναι ένας παγκόσμιος οικονομικός κόμβος, και οι επιχειρήσεις της διαθέτουν σημαντική τεχνογνωσία, κεφάλαια και ευελιξία. Τομείς όπως η τεχνολογία, τα φαρμακευτικά προϊόντα, η άμυνα, οι ανανεώσιμες πηγές ενέργειας και ο τουρισμός προσφέρουν στρατηγικά σημεία συνεργασίας.

Η τεχνολογική εξέλιξη της Κύπρου, σε συνδυασμό με την εστίαση στην καινοτομία, ευθυγραμμίζεται με τη δέσμευση της Ινδίας για ψηφιακό μετασχηματισμό. Οι Ινδοί επενδυτές μπορούν να συμβάλουν στην εδραίωση της Κύπρου ως περιφερειακού κόμβου τεχνολογίας και ψηφιακών υπηρεσιών. Η φαρμακοβιομηχανία, στον απόηχο της πανδημίας, παρουσιάζει ευκαιρίες συνεργασίας, με την Ινδία ως τον «φαρμακοποιό του κόσμου». Στον τομέα της άμυνας, το πρόσφατο Διμερές Πρόγραμμα Αμυντικής Συνεργασίας ανοίγει δρόμους για κοινές επενδύσεις.

Οι ανανεώσιμες πηγές ενέργειας και η βιώσιμη ανάπτυξη είναι κοινές προτεραιότητες, και οι Ινδοί επενδυτές μπορούν να φέρουν τεχνολογίες και επενδύσεις στους τομείς της ηλιακής ενέργειας και του πράσινου υδρογόνου. Ο τουρισμός είναι επίσης ώριμος για επενδύσεις, με την Κύπρο ν' αποτελεί ελκυστικό προορισμό για Ινδούς ταξιδιώτες και τη δυνατότητα για ανάπτυξη εξειδικευμένων τουριστικών προϊόντων.

Αυτή η πολυδιάστατη επενδυτική συμμετοχή όχι μόνο ενισχύει την οικονομία της Κύπρου, αλλά ενισχύει επίσης την παρουσία της Ινδίας στην περιοχή, προάγοντας τη γεωοικονομική συνεργασία.

Ποιος είναι ο ρόλος της Κύπρου στον Διεθνή Οικονομικό Διάδρομο Ινδίας - Μέσης Ανατολής - Ευρώπης (IMEC);

Η Κύπρος, λόγω της στρατηγικής γεωγραφικής της θέσης, μπορεί να διαδραματίσει κρίσιμο ρόλο στον IMEC – μια πρωτοβουλία που παρουσιάστηκε στη Σύνοδο Κορυφής της G20 το 2023 για την ενίσχυση της παγκόσμιας συνδεσιμότητας. Ο IMEC σχεδιάζεται ως ένα πολυτροπικό δίκτυο, που συνδέει την Ινδία με τη Μέση Ανατολή και την Ευρώπη μέσω σιδηροδρομικών, λιμενικών και ψηφιακών υποδομών.

Η Κύπρος μπορεί να λειτουργήσει ως κόμβος logistics, φιλοξενώντας εγκαταστάσεις αποθήκευσης, διαμετακόμισης και ψηφιακής υποστήριξης. Οι λιμενικές υποδομές της, ιδιαίτερα στη Λεμεσό, μπορούν να επεκταθούν για να καλύψουν τις απαιτήσεις του IMEC. Η ενσωμάτωση πράσινων τεχνολογιών, όπως το πράσινο υδρογόνο και οι ΑΠΕ, μπορεί να ευθυγραμμίσει τον ρόλο της Κύπρου με τους στόχους βιωσιμότητας του διαδρόμου.

Η συμμετοχή της Κύπρου στον IMEC όχι μόνο ενισχύει τις υποδομές και το εμπόριο, αλλά εδραιώνει και τη θέση της ως στρατηγικού εταίρου στην ευρασιατική οικονομική δικτύωση. Η Ινδία εκτιμά τη συμβολή της Κύπρου και προσβλέπει σε στενότερη συνεργασία στην υλοποίηση αυτής της οραματικής πρωτοβουλίας.

Υπάρχει προοπτική για ενεργειακή συνεργασία Ινδίας - Κύπρου στην Ανατολική Μεσόγειο;

Ναι, υπάρχει σημαντική προοπτική. Η Ανατολική Μεσόγειος είναι ενεργειακά πλούσια περιοχή και η Ινδία ενδιαφέρεται ενεργά για διαφοροποίηση των πηγών ενέργειας. Η Κύπρος, με ανακαλύψεις όπως το κοίτασμα «Κρόνος» και άλλες ερευνητικές δραστηριότητες, προσφέρει δυνατότητες συνεργασίας στην προμήθεια φυσικού αερίου.

Η Ινδία επιδιώκει σταθερές και ασφαλείς πηγές ενέργειας, και η Κύπρος μπορεί να εξελιχθεί σε έναν από αυτούς τους εταίρους. Επιπλέον, το κοινό ενδιαφέρον για τις ανανεώσιμες πηγές ενέργειας, ειδικά την ηλιακή ενέργεια, ενισχύει το έδαφος για συνεργασία. Η Ινδία έχει πρωτοπορήσει στη χρήση της ηλιακής ενέργειας και η συμμετοχή της στη Διεθνή Ηλιακή Συμμαχία (ISA) προσφέρει πλατφόρμες για κοινά έργα με την Κύπρο.

Η ενεργειακή συνεργασία μπορεί να επεκταθεί και σε τεχνολογικές λύσεις, ερευνητικά προγράμματα και ανταλλαγές τεχνογνωσίας, με αμοιβαίο όφελος.

Πώς ενισχύει ο ινδικός κινηματογράφος (Bollywood) τους πολιτιστικούς δεσμούς μεταξύ των δύο χωρών;

Ο ινδικός κινηματογράφος, με την παγκόσμια απήχησή του, λειτουργεί ως πολιτιστικός πρεσβευτής, ενισχύοντας την κατανόηση και τη φιλία μεταξύ λαών. Στην Κύπρο, φεστιβάλ ινδικού κινηματογράφου στη Λευκωσία και τη Λεμεσό προσείλκυσαν θερμή υποδοχή, ενώ ταυτόχρονα ανέδειξαν την κοινή αγάπη για τις τέχνες και τη μουσική.

Το Bollywood έχει επηρεάσει ακόμα και την ελληνική μουσική του 20ού αιώνα, γεγονός που αναδεικνύει τους βαθύτερους πολιτιστικούς δεσμούς. Η Κύπρος, με τα τοπία της και τις σύγχρονες υποδομές, μπορεί να φιλοξενήσει ινδικές κινηματογραφικές παραγωγές – μια ευκαιρία με τουριστικά και οικονομικά οφέλη.

Ο κλάδος των μέσων και της ψυχαγωγίας στην Ινδία αναπτύσσεται ραγδαία και προσφέρει ευκαιρίες για συνεταιρισμούς, πολιτιστικές ανταλλαγές και δημιουργία νέων καναλιών προσέγγισης μεταξύ των λαών μας.

> **«Ο ισχυρός χρηματοοικονομικός τομέας της Κύπρου και το ευνοϊκό επιχειρηματικό περιβάλλον προσφέρουν σημαντικές ευκαιρίες για τις ινδικές επιχειρήσεις που επιθυμούν να επεκτείνουν το εμπόριο και τις επενδύσεις τους»**

ΑΠΟΨΗ **ΓΙΑΝΝΑΚΗΣ Λ. ΟΜΗΡΟΥ***

Μεγάλη πρόκληση η αξιοποίηση της Ε.Ε.

Μέσα από τον ορυμαγδό τοποθετήσεων, αναλύσεων, θετικών και αρνητικών προσεγγίσεων, για την πενταμερή της Γενεύης, εκείνο που αδιαμφισβήτητα προκύπτει ως το σημαντικό θετικό γεγονός, είναι η παρέμβαση των δύο κορυφαίων θεσμών της ΕΕ, του Ευρωπαϊκού Συμβουλίου και της Επιτροπής, προς τον Γ.Γ του ΟΗΕ. Δηλαδή η επισήμανση του Αντόνιο Κόστα και της Ούρσουλα Φον Ντερ Λάιεν, ότι η λύση του Κυπριακού πρέπει να βασίζεται στα ψηφίσματα των Ηνωμένων Εθνών, στις αρχές και τις αξίες της ΕΕ και το νομικό της πλαίσιο.

Η πολυσήμαντη σε περιεχόμενο επιστολή των δύο Ευρωπαίων αξιωματούχων υπερέβη σε σημασία και την υποδεέστερη, σε σχέση με προηγούμενες συναντήσεις για το Κυπριακό, εκπροσώπηση της ΕΕ στην άτυπη πενταμερή της Γενεύης.

Η παρέμβαση αυτή αποτελεί στην πραγματικότητα μιαν αυτοδέσμευση της ΕΕ, ως προς το αποδεκτό περιεχόμενο οποιασδήποτε λύσης του Κυπριακού.

Με λίγα λόγια, η λύση δεν είναι αρκετό να είναι εναρμονισμένη με τις αρχές του Διεθνούς Δικαίου, αλλά θα πρέπει απαραίτητα να συνάδει με τις αρχές και τις αξίες της ΕΕ, το Ευρωπαϊκό κεκτημένο, το Ευρωπαϊκό Δίκαιο και τον ευρωπαϊκό νομικό πολιτισμό. Μια λύση που θα είναι ασύμβατη με τα πιο πάνω, δεν μπορεί να τύχει της σύμφωνης γνώμης της ΕΕ, γιατί απλούστατα το κράτος που θα προκύψει δεν θα μπορεί να λειτουργεί ως κράτος – μέλος της Ένωσης.

Ούτε λοιπόν η αποφυγή του «συμβουλίου συνεργασίας» του Ερσίν Τατάρ, ούτε η μη κατάθεση εγγράφου από τον ίδιο για «τα δύο κράτη» και την «κυριαρχική ισότητα», ούτε η μη προβολή των αξιώσεων για τα «3Α», ούτε ο διορισμός απεσταλμένου για το Κυπριακό, δεν είναι τόσο αξιοσημείωτα, όσο η παρέμβαση και η εμβληματική αναφορά στις προδιαγραφές της λύσης, από του δύο Ευρωπαίους αξιωματούχους.

Αυτό που προκύπτει τώρα ως επιτακτική υποχρέωση της δικής μας πλευράς, Κυπριακής Δημοκρατίας και ελληνικής κυπριακής πλευράς, είναι η επαγρύπνηση και κατηγορηματική απαίτηση για υλοποίηση από πλευράς ΕΕ, αυτής της σαφούς δέσμευσης.

Να υπενθυμίσουμε παρελθοντικές ευρωπαϊκές δεσμεύσεις, οι οποίες παρέμειναν στα «αζήτητα», εξαιτίας δικής μας ολιγωρίας, φοβικότητας και αιδήμονος στάσης.

Από το 2005, ένα μόνο χρόνο από την απόρριψη του Σχεδίου Ανάν από την ελληνική κυπριακή κοινότητα, που προκάλεσε την μήνιν των Ευρωπαίων Εταίρων μας, το Ευρωπαϊκό Συμβούλιο στα τελικά του Συμπεράσματα ανέθεσε τις λεγόμενες κυπρογενείς υποχρεώσεις προς την Τουρκία, προκειμένου να εξομαλυνθούν οι ευρωτουρκικές σχέσεις. Που ήταν η ανεπιφύλακτη αναγνώριση της Κυπριακής Δημοκρατίας, το άνοιγμα λιμανιών και αεροδρομίων σε κυπριακά πλοία και αεροπλάνα και, το κυριότερο, η συνεργασία της Τουρκίας για λύση του Κυπριακού στη βάση των αποφάσεων του ΟΗΕ και των αρχών και των αξιών της ΕΕ.

Έκτοτε η ΕΕ επαναβεβαίωσε αυτήν την απόφαση του Ευρωπαϊκού Συμβουλίου και με διάφορες μεταγενέστερες αποφάσεις διασυνέδεσε την πορεία των ευρωτουρκικών σχέσεων με το Κυπριακό, χωρίς ωστόσο η Τουρκία να αισθανθεί την όποια ουσιαστική πίεση ή καταβολή κόστους από την άρνησή της να εκπληρώσει τις ρητές της υποχρεώσεις προς την Κυπριακή Δημοκρατία. Με αποκορύφωμα την πρόσφατη πρόσκλησή της σε διάσκεψη για την Ευρωπαϊκή Αρχιτεκτονική Ασφάλειας με πρωτοβουλία της μη Ευρωπαϊκής Μεγάλης Βρετανίας!

Τελικό συμπέρασμα. «Εάν ζητήσεις καλώς ευρήσεις». Η Κυπριακή Δημοκρατία και φυσικά η Ελλάδα ως χώρες - μέλη της ΕΕ οφείλουν, αξιοποιώντας τις ρητές αποφάσεις της ΕΕ και την πρόσφατη επιστολή των επικεφαλής του Ευρωπαϊκού Συμβουλίου και της Επιτροπής, να απαιτήσουν από την ΕΕ να πειθαναγκάσει την Τουρκία σε συμμόρφωση. Επισείοντας, αν χρειαστεί, το δικαίωμα αρνησικυρίας σε οποιαδήποτε ευρωπαϊκή απόφαση αφορά την Τουρκία. Και να υπομνησθεί ότι η προβολή άσκησης Veto είναι αρκετή για να υπάρξει το επιδιωκόμενο αποτέλεσμα. Όπως συνέβη με την προβολή «απειλής veto» από τον Πρωθυπουργό Ανδρέα Παπανδρέου για τα περίφημα μεσογειακά προγράμματα για τους αγρότες του Νότου.

Η μεγάλη πρόκληση είναι μπροστά μας. Η αξιοποίηση της ΕΕ είναι μια μεγάλη ευκαιρία για την εκλογίκευση της συμπεριφοράς της Τουρκίας στο Κυπριακό. Στο χέρι μας είναι.

***Πρώην Πρόεδρος της Βουλής των Αντιπροσώπων**

Πώς οι Βρετανοί μάς βάφτισαν «τρομοκράτες»

Ανατράπηκε το 2019!

ΦΑΝΟΥΛΑ ΑΡΓΥΡΟΥ,
Ερευνήτρια/ δημοσιογράφος

Ο κυβερνήτης Sir John Harding.

Γιορτάσαμε φέτος τα 70χρονα της θρυλικής ΕΟΚΑ 1955-59, που ξεκίνησε την 1η Απριλίου 1955 έναν ένδοξο αγώνα για Ένωση της Κύπρου με την Ελλάδα. Αλλά, δυστυχώς, η Κύπρος μας την Ένωση δεν κατάφερε να την αξιωθεί το 1960 αλλά ούτε την ΑΠΕΛΕΥΘΕΡΩΣΗ της, από τον τουρκικό ζυγό που υπέφερε με τις δύο βάρβαρες τουρκικές εισβολές το 1974. Οι οποίες συνεχίζονται με 40.000 τουρκικών στρατευμάτων στα καταπατημένα της εδάφη, με χιλιάδες Τούρκους κουβαλητούς (βάσει σχεδίου Δρος Νιχάτ Ερίμ 1956), για να γεμίσουν το κενό που άφησε ο ξεριζωμός των 170.000 και πλέον Ελλήνων από τις πατρογονικές τους εστίες...

Πηγαίνοντας τον χρόνο πίσω στην Ιστορία, που δεν ξεγράφεται, σύντομα μετά την έναρξη του Αγώνα της ΕΟΚΑ για Ένωση με την Ελλάδα, οι Βρετανοί αποικιοκράτες διερωτώντο τι να ονόμαζαν τους αγωνιστές μας. Το πλούσιο βρετανικό Εθνικό Αρχείο μάς ενημέρωσε ΚΑΙ για τούτο.

Με τηλεγράφημά του προς τον Υπουργό Αποικιών στο Λονδίνο ο τότε αποικιακός Κυβερνήτης, Στρατάρχης Σερ Τζον Χάρντινγκ (Sir John Harding), δέχθηκε να ονομάζονταν οι αγωνιστές της ΕΟΚΑ «τρομοκράτες».

Το θέμα πιο αναλυτικά είχε ως εξής: Ήταν τότε που στο Λονδίνο προσπαθούσαν να καθορίσουν στους αντάρτες της ΕΟΚΑ έναν χαρακτηρισμό. Είτε παράνομους είτε φυγόδικους και άλλα, ή τρομοκράτες. Η πρόταση έγινε λοιπόν από το Λονδίνο και, σύμφωνα με το απαντητικό τηλεγράφημα του Σερ Τζον Χάρντινγκ ημερομηνίας 31 Μαΐου 1956, με τίτλο «Φυγοδικία» (Outlawry), προς τον Υπουργό Αποικιών, για το θέμα της ονομασίας, έγραψε:

«Οσον αφορά την παράγραφο τέσσερα (που αναφερόταν στην ονομασία) δεν δίνω και μεγάλη σημασία στην επιλογή λέξεως. Ας τους ονομάσουμε "τρομοκράτες"». Όπερ και έγινε και διατηρήθηκε μέχρι τις 23.1.2019!

(As regards paragraph four, I attach no great importance to choice of words. Let us call them 'terrorists').

Έγραψα «μέχρι τις 23.1.2019», γιατί τότε έγινε μια ανατροπή.

Προσέξαμε με ιδιαίτερη προσοχή ότι στη γραπτή, μάλιστα, δήλωση του Υπουργού Ευρώπης και Βορείου και Νοτίου Αμερικής, Sir Alan Duncan, ανακοινώνοντας τότε, στις 23.1.2019 από τη Βουλή των Κοινοτήτων, τη συνθηκολόγηση της βρετανικής κυβέρνησης στο αίτημα των Αγωνιστών της ΕΟΚΑ 1955-59 για αποζημίωση για τα βασανιστήρια που υπέστησαν τότε από τα Σώματα Ασφαλείας, άλλαξε το λεξιλόγιο του Υπουργείου Εξωτερικών και Κοινοπολιτείας. Εγκατέλειψαν την από το 1956 αναφορά τους προς τους Αγωνιστές ως «τρομοκράτες» και προς τον αγώνα ως «τρομοκρατία».

Στη δήλωση ο Sir Alan Duncan επίσης αναφέρει ότι ο αγώνας είχε στόχο την Ένωση της Κύπρου με την Ελλάδα. Έγραψε: «Ελληνοκύπριοι παρατσρατιωτικοί διεξήγαγαν μια ένοπλη αντάρτικη εκστρατεία προσπαθώντας να τερματίσουν την Αγγλοκρατία στην Κύπρο και να εγκαθιδρύσουν ένωση της Κύπρου με την Ελλάδα».

(Greek Cypriot paramilitaries fought an armed guerrilla campaign to try to bring to an end British rule in Cyprus and establish a union between Cyprus and Greece).

Ολόκληρη η δήλωση εδώ:

https://hansard.parliament.uk/commons/2019-01-23/debates/19012326000012/CyprusCivilLitigation

The Minister for Europe and the Americas

(Sir Alan Duncan)

I would like to update Parliament on a legal settlement that the UK Government have reached concerning civil law claims arising from the emergency period in Cyprus from 1955-59 ("the emergency").

During the emergency, Greek Cypriot paramilitaries fought an armed guerrilla campaign to try to bring to an end British rule in Cyprus and establish a union between Cyprus and Greece. As part of the response to this campaign, the Governor of Cyprus instituted emergency measures which included the deployment of UK military and police personnel.

In July 2015, 35 individuals (since reduced to 33) brought claims against the Secretary of State for Foreign and Commonwealth Affairs and the Secretary of State for Defence regarding their treatment in detention during the emergency.

The Government have now reached an agreement with the claimants, in full and final settlement of those claims. The UK Government have agreed to pay a settlement sum of £1,000,000 in damages with an amount in legal costs to be determined by the court in due course. The settlement does not constitute any admission of liability and is not a precedent in respect of any potential future claims against the Government. Indeed, the Government have maintained throughout proceedings that the passage of time means that it is now no longer possible to establish all of the facts with certainty. However, the Government have settled the case in order to draw a line under this litigation and to avoid the further escalation of costs, which would ultimately be borne by the taxpayer.

In reaching this settlement, the UK Government reaffirm their highest respect for the memory and sacrifice of British and Cypriot service personnel and employees of the Crown who gave their lives, who lost family members or loved ones, or whose lives suffered permanent disruption as a result of the emergency.

The UK Government acknowledge the strongly held views of many Cypriots about the emergency. It is a matter of regret for the UK Government that the transition of Cyprus from British administration to independence should have been preceded by five years of violence and loss of life, affecting all residents of the island.

We must not forget the past and indeed we must learn from it. But it is most important to look to the future. Today, the bilateral relationship that the UK shares with Cyprus is one of friendship and close partnership; spanning a broad network of security, personal, business, administrative, cultural and educational ties. The Government reaffirm their commitment to building a modern, forward-looking relationship between the UK and Cyprus, built on shared values of mutual respect and full equality.

[HCWS1269]

Υ.Γ.: Πρώτη δημοσίευση Φ.Α. «Σημερινή», 26.1.2019

https://simerini.sigmalive.com/article/2019/1/26/kharntingk-as-tous-onomasoume-tromokrates/

> **Εγκατέλειψαν την από το 1956 αναφορά τους προς τους Αγωνιστές ως «τρομοκράτες» και προς τον αγώνα ως «τρομοκρατία»**

ΚΩΝΣΤΑΝΤΙΝΟΣ ΠΕΤΡΙΔΗΣ

Ο Αναστασιάδης θέλει πιο αποφασιστικό τον Χριστοδουλίδη

Διαφωνεί με την κατάργηση του ΒΕΤΟ στην Ε.Ε και επιρρίπτει στην Τουρκία την ευθύνη για τα αδιέξοδα στο Κυπριακό

Συγκρατημένος εμφανίστηκε ο τέως Πρόεδρος Νίκος Αναστασιάδης ως προς τις εξελίξεις στο Κυπριακό, μετά τη συνάντηση της πενταμερούς της Γενεύης και τον διάλογο επί των ΜΟΕ. Είναι άλλωστε γνωστές πλέον οι θέσεις του, λόγω της εμπειρίας του ως Προέδρου στις συνομιλίες και ειδικότερα στο Κραν Μοντανά. Τις έχει εκφράσει και στο εθνικό θέμα υποστηρίζοντας ότι οι Τούρκοι θέτουν τέτοιους όρους, ώστε να ελέγχουν ολόκληρη την Κύπρο.

Στη συνέντευξή του στο ΣΙΓΜΑ επεσήμανε ότι το αδιέξοδο στο Κραν Μοντανά και ιδιαίτερα στο Κυπριακό οφείλεται στη Τουρκία. Πέραν τούτου, αναφέρθηκε και στα θέματα της Ε.Ε, διαφωνώντας με τον νυν Πρόεδρο για το θέμα της κατάργησης του ΒΕΤΟ, στα θέματα άμυνας και εξωτερικής πολιτικής. Ως γνωστόν, ο νυν Πρόεδρος άφησε ανοιχτό το ζήτημα αυτό και την πρόθεσή του να συναινέσει στην κατάργηση του ΒΕΤΟ. Από την πλευρά του ο Νίκος Αναστασιάδης είπε δημόσια το δικό του «ΟΧΙ» και εξήγησε γιατί είναι σημαντικό το εργαλείο του ΒΕΤΟ. Πρόσθετα, ο τέως Πρόεδρος προχώρησε σε λακωνικά, θα μπορούσε να πει κάποιος, σχόλια για τους πολιτικούς και δη για την Αννίτα Δημητρίου.

Ο Ν. Αναστασιάδης μίλησε για τη «θύελλα» που προκάλεσαν τα βιβλία του Μακάριου Δρουσιώτη, τα οποία επέκριναν με δριμύτητα το έργο κατά την προεδρική του θητεία. Ο κ. Αναστασιάδης δήλωσε πως με το πέρας της θητείας του διάβασε τις συκοφαντίες που του επιρρίπτονται. Ένιωσε την ανάγκη να υπερασπιστεί την τιμή, την αξιοπρέπεια και την υστεροφημία του. Έτσι, αναγκάστηκε να απαντήσει στα συκοφαντικά πονήματα του συγγραφέα Δρουσιώτη, τα οποία του αποδίδονται αδίκως, αντί να προβάλει το έργο της δεκαετίας της διακυβέρνησής του.

Επιφυλακτικός ο τέως Πρόεδρος για το Κυπριακό

Ο κ. Αναστασιάδης συμμετείχε στην κυπριακή αποστολή στη Γενεύη στην πρόσφατη άτυπη πενταμερή για το Κυπριακό. Εξέφρασε την άποψη πως φαίνεται να υπάρχει μια σχετική πρόοδος, η οποία εξαρτάται πάντοτε από την Τουρκία, που παραμένει προσηλωμένη στη λύση των δύο κρατών. Ωστόσο, δεν δίστασε να αποκαλύψει την επιφυλακτικότητά του για το μέλλον «Δεν είμαι τόσο αισιόδοξος για την πορεία της Γενεύης, όσο κάποιοι άλλοι». Υπενθύμισε, μεταξύ άλλων, τις επαφές με τον Γ.Γ. του ΟΗΕ και τις συγκλίσεις με τον Μουσταφά Ακιντζί, ενώ ταυτόχρονα τις πρωτοβουλίες που πάρθηκαν κατά τη δική του διακυβέρνηση. Καυτηρίασε τη στάση της τουρκικής πλευράς για τη στασιμότητα στο Κυπριακό. Σημείωσε πως αυτό που οφείλει να κάνει ο εκάστοτε ΠτΔ είναι να ενοχλεί, να αγωνίζεται έτσι ώστε το Κυπριακό να παραμένει στο προσκήνιο στην διεθνή επικαιρότητα.

Το θέμα ΒΕΤΟ και η διαφύλαξή του

Επιπρόσθετα, αναφέρθηκε και στη συζήτηση που γίνεται για την κατάργηση του ΒΕΤΟ για τα μικρότερα κράτη. «Η κατάργηση θα ήταν ασφαλώς καταστροφική και ασφαλώς πρέπει να διαφυλαχθεί», συμπλήρωσε.

Ο τέως Πρόεδρος επισήμανε πως απαιτείται συνοχή και ενότητα στην Ε.Ε. «Η πιθανότητα κατάργησης του ΒΕΤΟ των μικρών κρατών ενδέχεται να πολλαπλασιάσει τις φυγόκεντρες τάσεις και να γιγαντώσει τον ευρωσκεπτικισμό, που ήδη έχει αρχίσει. Έτσι η προσοχή μετατίθεται στο κατά πόσον θα διαλυθεί η Ε.Ε. ή όχι, ενώ θα έπρεπε να εστιάσουμε στις σοβαρές προκλήσεις που θα εμφανιστούν ενώπιόν μας στο μέλλον, με την επιβολή δασμών από τις ΗΠΑ», σημείωσε.

Σχολίασε το πολιτικά πρόσωπα που «πρωταγωνιστούν»

Σε εσωτερικό επίπεδο, ο τέως Πρόεδρος δεν έκρυψε την ανησυχία του για την απαξίωση της πολιτικής, αποδίδοντας ευθύνες στα κόμματα και στα social media.

Άσκησε έμμεση κριτική στον νυν Πρόεδρο Χριστοδουλίδη, καλώντας τον να είναι πιο αποφασιστικός και να έχει άμεση καθοδήγηση της κυβέρνησής του. Συγκεκριμένα, ο κ. Αναστασιάδης είπε για τον πάλαι ποτέ στενό του συνεργάτη: «Θα πρέπει να αναλαμβάνει ο ίδιος τις ευθύνες και να κατανοήσει ότι οι υπουργοί καθοδηγούνται, δεν καθοδηγούν». Όσο για τη χαμηλή δημοτικότητα του Προέδρου, σχολίασε ότι είναι νωρίς ακόμα για μια συνολική αξιολόγηση. Ωστόσο, παρά την προσπάθεια, διαπιστώνει σημαντικά λάθη στη διαχείριση και την έλλειψη δυναμικής καθοδήγησης των υπουργών του.

Δεν παρέλειψε να αναφερθεί και στην Πρόεδρο του Δημοκρατικού Συναγερμού, Αννίτα Δημητρίου. Ο κ. Αναστασιάδης δήλωσε ότι είναι μια νέα πολιτικός με προοπτικές ηγεσίας. Ωστόσο, τόνισε πως θα πρέπει να διευρύνει τον κύκλο των συνεργατών της, ώστε να λαμβάνονται ορθότερες αποφάσεις. «Οι αποκλεισμοί φέρνουν μόνο κακά και όχι καλά», είπε, υπογραμμίζοντας την ανάγκη συνεργασίας μεταξύ των παλαιών και νέων στελεχών του κόμματος.

Αναφέρθηκε και στον Αβέρωφ Νεοφύτου, χαρακτηρίζοντάς τον ως μιαν αξιόλογη πολιτική προσωπικότητα: «Έχει τη δική του σφραγίδα, αλλά, όπως όλοι μας, διέπραξε λάθη», είπε, προσθέτοντας ότι σε κάποιες περιπτώσεις υπερίσχυσε το συναίσθημα έναντι της λογικής.

Αναφορικά με τα σενάρια που θέλουν τον Χρήστο Στυλιανίδη να πολιτεύεται στην Ελλάδα, ο κ. Αναστασιάδης απέφυγε να σχολιάσει εκτενώς, λέγοντας ότι είναι δικαίωμά του να επιλέξει τα επόμενα βήματά του. Σχολίασε, επίσης, την ενδεχόμενη πολιτική πορεία του πρώην Γενικού Ελεγκτή, Οδυσσέα Μιχαηλίδη, με τον οποίο είχε έρθει σε ρήξη στο παρελθόν. Αναγνώρισε το δικαίωμά του να πολιτευτεί, αλλά προειδοποίησε για τον κίνδυνο μεταιρροπής της πολιτικής σε μια άλλη μορφή λαϊκισμού. «Το σημαντικό είναι να μην περάσουμε από τη μια μορφή λαϊκισμού στην άλλη», τόνισε. Άσκησε κριτική στις μεθόδους του πρώην Γενικού Ελεγκτή, αναφέροντας πως συχνά προέβαινε σε ενδιάμεσες ανακοινώσεις, επηρεάζοντας τη δημόσια εικόνα ατόμων προτού ολοκληρωθεί η έρευνα. «Δεν λέω ότι είχε κίνητρο την αυτοπροβολή, αλλά ήταν ένα από τα χαρακτηριστικά του», ανέφερε.

Τέλος, ο κ. Αναστασιάδης αναφέρθηκε στον ιδρυτή της «Σημερινής», Κωστή Χατζηκωστή, και τη συμβολή του στο κυπριακό τηλεοπτικό τοπίο. «Ένας εκλεκτός φίλος, πρωτοπόρος, που συνέβαλε στην εδραίωση του ΣΙΓΜΑ. Διαφωνούσαμε, αλλά πάντα με σεβασμό», είπε, τονίζοντας την αμοιβαία εκτίμηση μεταξύ τους.

> **Αναφερόμενος στον ιδρυτή της «Σημερινής» Κωστή Χατζηκωστή και τη συμβολή του στο κυπριακό τηλεοπτικό τοπίο, είπε: «Ένας εκλεκτός φίλος, πρωτοπόρος, που συνέβαλε στην εδραίωση του ΣΙΓΜΑ. Διαφωνούσαμε, αλλά πάντα με σεβασμό»**

ΧΑΡΑΛΑΜΠΟΣ ΧΑΡΑΛΑΜΠΙΔΗΣ

Όταν η ΕΟΚΑ έγραφε Ιστορία

Μέρος Β'

Ο Ένοπλος Απελευθερωτικός Αγώνας της ΕΟΚΑ υπήρξε κορυφαίος σταθμός στην Ιστορία της Κύπρου και κόσμημα στο διαμαντένιο στεφάνι της Ιστορίας του Έθνους των Ελλήνων. Οι Κύπριοι κάτοικοι της Ελλάδας του Νότου έκαμαν ν' αναστήσουν στην ιδιαίτερη πατρίδα τους Θερμοπύλες, Μαραθώνες, Σαλαμίνες. Ξαναζωντάνεψαν το Έπος της Πίνδου και έδειξαν στα πέρατα του κόσμου ότι διαθέτουν και αρετήν και τόλμην, κύρια συστατικά για τη διεξαγωγή του αγώνα τους για λευτεριά. Στην καρδιά και στον νουν των αγωνιστών της ΕΟΚΑ ηχούσαν μέρα και νύχτα, σαν μελωδικό τραγούδι, οι στίχοι του γίγαντα της Ελληνικής Λογοτεχνίας, του ανυπότακτου διά βίου Νίκου Καζαντζάκη:

«Αν λαχταράς τη λευτεριά
Σε ξένους μην ελπίζεις
Πάρ' την ο ίδιος αν μπορείς
Αλλιώς δεν την αξίζεις».

Οι αγωνιστές της ΕΟΚΑ, με τη συμπαράσταση ολόκληρου του κυπριακού Ελληνισμού, έδωσαν τον αγώνα τους ενάντια σε μια πανίσχυρη αυτοκρατορία, χωρίς τη βοήθεια κανενός. Ακόμα και η επίσημη Ελλάδα, ένα όπλο δεν είχε την καλοσύνη να στείλει για τον Αγώνα μας, που διεξαγόταν για την Αυτοδιάθεση – Ένωση μαζί της. Πολέμησαν οι αγωνιστές με τη συμπαράσταση του λαού και έγραψαν σελίδες δόξας και ηρωισμού. Κι αναδείχθηκαν ήρωες και μάρτυρες που κοσμούν με τη θυσία τους την Ιστορία όχι μόνο της Κύπρου.

Στις 15 Δεκέμβρη 1955 πέφτει ο πρώτος αντάρτης νεκρός της ΕΟΚΑ σε ενέδρα, στο κατεχόμενο σήμερα Μερσινάκι ,ο πρωτοξάδελφος του Μακαρίου, Χαράλαμπος Μούσκος. Ο επικεφαλής της ομάδας Μάρκος Δράκος τραυματίζεται ελαφρά στο κεφάλι και κατορθώνει να διαφύγει. Από τα πυρά της ΕΟΚΑ τραυματίζεται θανάσιμα ο οδηγός του στρατιωτικού τζιπ, που μετέφερε τον ταγματάρχη Μπράιαν Κουμπ, ο οποίο s κατορθώνει να συλλάβει τους αντάρτες Αντρέα Ζάκο και Χαρίλαο Μιχαήλ. Και δυο θα καταδικαστούν αργότερα και θα οδηγηθούν στην αγχόνη.

Τα Φυλακισμένα Μνήματα - Εθνική Κολυμβήθρα - κρατούν στα σπλάχνα τους τα ιερά κόκκαλα των 9 Ηρωομαρτύρων, που βάδισαν στο σχοινί της αγχόνης τραγουδώντας τον Ύμνο της Ελευθερίας, προσφέροντας τη ζωή τους για τη λευτεριά και την Ένωση με τη Μάνα Ελλάδα: Μιχαλάκης Καραολής, Αντρέας Δημητρίου, Αντρέας Ζάκος, Χαρίλαος Μιχαήλ, Αντρέας Παναγίδης, Στέλιος Μαυρομμάτης, Μιχαήλ Κουτσόφτας και ο έφηβος της Τσάδας, Ευαγόρας Παλληκαρίδης, θάφτηκαν κρυφά τη νύχτα στα Φυλακισμένα Μνήματα. Κοντά τους, στον ίδιο ιερό χώρο, τάφηκε όσο απέμεινε από το καρβουνιασμένο λείψανο του Γρηγόρη Αυξεντίου, το κατακομματιασμένο σκήνωμα του Κυριάκου Μάτση και τα διάτρητα από βρετανικές σφαίρες κορμιά του Μάρκου Δράκου και του Στυλιανού Λένα.

Η Μάχη του Πεύκου

Στις τρεις το απόγευμα της 23ης Νοεμβρίου του 1955, ο Διγενής με την αντάρτικη ομάδα της Πιτσιλιάς έστησε την ενέδρα στον δρόμο Κυπερούντας - Χανδριών, εναντίον δυο θωρακισμένων αυτοκινήτων. Το ένα κτυπήθηκε και κατέπεσε στον γκρεμό. Ο απολογισμός της ενέδρας, όπως έγραψε ο Διγενής, ήταν δύο Άγγλοι στρατιώτες νεκροί και δύο τραυματίες. Η ΕΟΚΑ πήρε δύο αυτόματα όπλα και δεν είχε καμιάν απώλεια. Όλα τα μέλη της ομάδας μ' επικεφαλής τον Αρχηγό τους αποσύρθηκαν στα λημέρια των Σπηλιών, όπου ο Διγενής έστησε το Αρχηγείο του.

Όπως αναφέραμε στο προηγούμενο σημείωμα, το ολοκαύτωμα του Αυξεντίου συγκλόνισε ολόκληρο τον Ελληνισμό και συγκίνησε πάρα πολλούς ξένους, ανθρώπους του πνεύματος, ακόμη και Βρετανούς πολιτικούς. Η θυσία του Μάτση αποτέλεσε πηγή ακατάβλητης αγωνιστικής διάθεσης και ο θάνατος του Μάρκου Δράκου τραγουδήθηκε από σύμπαντα τον Ελληνισμό. Και ο Διγενής θα γράψει για τον ήρωα: «Υπήρξεν αγνός, τίμιος, ανιδιοτελής και γενναίος μαχητής». Ο μαρτυρικός θάνατος του «Κρουπ» της ΕΟΚΑ,

> **Τα Φυλακισμένα Μνήματα κρατούν στα σπλάχνα τους τα ιερά κόκκαλα των 9 Ηρωομαρτύρων, που βάδισαν στο σχοινί της αγχόνης τραγουδώντας τον Ύμνο της Ελευθερίας, προσφέροντας τη ζωή τους για τη λευτεριά και την Ένωση με τη Μάνα Ελλάδα**

Στυλιανού Λένα, θα συγκλονίσει το Πανελλήνιο και θα εμπνεύσει ποιητές, που ύμνησαν τον σκληροτράχηλο Αετό της Πιτσιλιάς.

Η ΕΟΚΑ έχει επικρατήσει σ' ολόκληρο το νησί, από τους πρώτους μήνες του Αγώνα, παρά τους διωγμούς του Χάρντινγκ, που ατσαλώνει, αντί να κάμψει το ηθικό των αγωνιστών. Στις 20 Μαρτίου 1956 πραγματοποιείται μια από τις πιο παράτολμες πράξεις νεαρού αγωνιστή, σε βάρος του αιμοσταγούς κυβερνήτη. Ο θαλαμηπόλος του Χάρντινγκ, Νεόφυτος Σοφοκλέους, τοποθέτησε βόμβα στο κρεβάτι του, η οποία, όμως, δεν εξερράγη, λόγω κλιματολογικών συνθηκών. Εντοπίστηκε την επόμενη μέρα, αλλά ο Νεόφυτος εγκατέλειψε την εργασία του και κατέφυγε στα βουνά του Κύκκου, όπου λημέριαζε ο Αρχηγός της ΕΟΚΑ. Αργότερα, μετά τη θυσία του Δράκου, ο Νεόφυτος, δοκιμασμένος πια αντάρτης, θα αναλάβει τομεάρχης Μαραθάσας.

Οι Ηρωομάρτυρες της Αγχόνης

Στις 10 Μαΐου 1956 οι πρώτοι ηρωομάρτυρες του Αγώνα, Μιχαλάκης Καραολής και Αντρέας Δημητρίου, οδηγούνται στο ικρίωμα της αγχόνης, παρά τα διαβήματα σωματείων και Οργανώσεων της Κύπρου και της Ελλάδας, στην οποία οργανώθηκε παλμώδες φοιτητικό συλλαλητήριο καταδίκης του απαγχονισμού των δύο παλληκαριών. Δυνάμεις Ασφαλείας, με την εντολή του Υπουργού Κωνσταντίνου Τσάτσου «τσακίστε τους», συγκρούστηκαν με τους φοιτητές. Κατά τη σύγκρουση σκοτώθηκαν μερικοί φοιτητές και τραυματίστηκαν αρκετοί άλλοι. Η διαταγή του Τσάτσου, που ήταν εναντίον του Απελευθερωτικού Αγώνα της ΕΟΚΑ, προκάλεσε έντονες αντιδράσεις των κομμάτων της αντιπολίτευσης και του Αρχιεπισκόπου Αθηνών και Πάσης Ελλάδος, Σπυρίδωνα Βλάχου, ο οποίος είχε καταβάλει τα έξοδα της καθόδου των φοιτητών της ΚΑΡΗ, να έρθουν στην Κύπρο με εντολή του Διγενή, για να στελεχώσουν την ΕΟΚΑ.

Ο Καραολής είχε καταδικαστεί σε θάνατο για την εκτέλεση του αστυνομικού πράκτορα των Άγγλων, Ηρόδοτου Πουλή, ενώ οι δικαστές γνώριζαν ότι άλλος ήταν ο εκτελεστής του προδότη. Για τη ματαίωση της καταδίκης του είχαν γίνει εκκλήσεις στην Κυβέρνηση, όχι μόνο από την Κύπρο και την Ελλάδα, αλλά και από πολλές άλλες χώρες. Τόσο ο Χάρντινγκ όσο και η Βασίλισσα Ελισάβετ\ ήταν ανένδοτοι και ο ηρωομάρτυρας οδηγήθηκε στην κρεμάλα.

Ο Αντρέας Δημητρίου είχε καταδικαστεί σε θάνατο για την εκτέλεση του Βρετανού πολίτη-πράκτορα των Βρετανικών Μυστικών Υπηρεσιών, Σίντνεϊ Τέιλορ, γνωστού φιλότουρκου, μέλους της τρομοκρατικής οργάνωσης «Βολκάν». Για την προσφορά του Δημητρίου θα γράψουν αργότερα ο Διγενής και πολλοί συναγωνιστές του. Ο ήρωας εργαζόταν στο λιμάνι Αμμοχώστου ως χειριστής γερανού και είχε διαπιστώσει ότι οι Βρετανοί είχαν μεταφέρει οπλισμό από το Σουέζ στις 19 Οκτωβρίου 1955, και ότι ο οπλισμός θα μεταφερόταν αλλού την επόμενη μέρα, αν δεν τον έπαιρνε η ΕΟΚΑ. Ειδοποιήθηκε ο τομεάρχης Παύλος Παυλάκης, κάλεσε ομάδα αγωνιστών, καταστρώθηκε σχέδιο και πριν ξημερώσει η 20ή Οκτωβρίου, ο οπλισμός, «Μπρεν», όλμοι, μπαζούκας και οφαιροθήκες, ήταν στα χέρια της ΕΟΚΑ.

Στις 9 Αυγούστου 1956 οι Άγγλοι οδήγησαν στο σχοινί της αγχόνης άλλους τρεις αγωνιστές. Τον Ανδρέα Ζάκο, τον Χαρίλαο Μιχαήλ και τον Ιάκωβο Πατάτσο. Και οι τρεις βάδισαν στο ικρίωμα της αγχόνης με εκκλησιαστικούς ύμνους και τον Ύμνο της Θεάς, στο θυσιαστήρι της οποίας πρόσφεραν τη νεανική ζωή τους. Στις 21 Σεπτέμβρη του ίδιου χρόνου απαγχονίστηκαν άλλοι τρεις αγωνιστές, ο Αντρέας Παναγίδης, μόλις 22 χρονών, με νεαρή σύζυγο και τρία πολύ μικρά παιδιά, ο Μιχαήλ Κουτσόφτας και ο Στέλιος Μαυρομμάτης, δεύτερος ξάδερφος του Ευαγόρα Παλληκαρίδη. Κι αυτοί οι ήρωες βάδισαν στην αγχόνη ψάλλοντας εκκλησιαστικούς ύμνους και πατριωτικά τραγούδια. Η στάση τους απέναντι στον θάνατο και το αλύγιστο φρόνημα των μελών των οικογενειών τους προκάλεσαν παγκόσμιο θαυμασμό. Ήταν το ωραιότερο μάθημα, που έδωσαν σ' ολόκληρο τον κόσμο. Ότι, δηλαδή, η πίστη στην ελευθερία δεν μπορεί να καταπολεμηθεί με τη βία και τις θανατικές εκτελέσεις.

Ο «Μαύρος Οκτώβρης»

Στα τέλη Αυγούστου 1956 είχε εκπνεύσει η εκεχειρία που είχε κηρύξει η ΕΟΚΑ για να διευκολύνει τις συνομιλίες για λύση του Κυπριακού και η Οργάνωση ξανάρχισε δράση με πιο τολμηρές επιθέσεις εναντίον στρατιωτικών στόχων. Ρίψεις πολυάριθμων βομβών, επιθέσεις εναντίον αστυνομικών σταθμών και μελών των λεγόμενων δυνάμεων ασφαλείας, συγκλόνιζαν το νησί και περιόριζαν τις κινήσεις των τρομοκρατημένων στρατιωτών. Ενδεικτικά αναφέρονται η προσβολή του Κεντρικού Αστυνομικού Σταθμού της Κερύνειας στις οκτώ του Σεπτέμβρη από δωδεκαμελή ομάδα αγωνιστών και η απόσπαση οπλισμού, καθώς και η δολιοφθορά δύο διαδρόμων στο αεροδρόμιο Ακρωτηρίου, στις 23 του ίδιου μήνα, αποτέλεσμα της οποίας ήταν η πρόκληση δύο εγκάρσιων ρηγμάτων, ένεκα των οποίων οι αεροδιάδρομοι αχρηστεύθηκαν για 25 μέρες.

Ο Νιόβρης ήταν μαύρος για τον Χάρντινγκ και τους πραιτωριανούς του. Στα μέσα του μήνα οι Άγγλοι είχαν πολλούς νεκρούς και τραυματίες από τα πλήγματα που δέχθηκαν από την ΕΟΚΑ. Ήταν φανερό ότι τα απανωτά αυτά χτυπήματα της ΕΟΚΑ είχαν καταρρακώσει το ηθικό των στρατιωτών, ιδιαίτερα των κομάντο και των αλεξιπτωτιστών, που θεωρούνταν η «αφρόκρεμα» των κατοχικών στρατευμάτων. Παρά τα αυστηρά μέτρα που έπαιρνε η διοίκηση των στρατευμάτων, είχαν διαρρεύσει έγκυρες πληροφορίες για στασιασμούς σε διάφορες μονάδες. Στις 10 Οκτώβρη στασίασαν άντρες στο αεροδρόμιο Λευκωσίας και στις 4 Δεκέμβρη 1956, το Μπι Μπι Σι μετέδωσε ότι στις Πλάτρες, που ήταν περιφερειακό Αρχηγείο των κομάντο και των αλεξιπωτιστών, στασίασαν έφεδροι οπλίτες, οι οποίοι παραπέμφθηκαν σε στρατοδικείο.

Η καρέκλα του αιμοσταγούς Χάρντινγκ τρίζει και το χαλί της εξουσίας του κινείται σαν χαλί άμμου κάτω από τα πόδια του. Ητημένος και ταπεινωμένος από τον Διγενή και την ΕΟΚΑ, αναγκάζεται να υποβάλει την παραίτησή του και να γυρίσει στο Λονδίνο. Τον διαδέχεται ο διπλωμάτης Χιου Φουτ και τη διοίκηση των επιχειρήσεων αναλαμβάνει ο υποστράτηγος Κένεθ Ντάρλινγκ. Ο Χάρντινγκ αναχώρησε από την Κύπρο στις 4 του Νιόβρη και ο Φουτ έφθασε στις 3 του Δεκέμβρη. Στις 26 του Νιόβρη, όπως προαναφέραμε, είχε γίνει από μια ομάδα εφήβων η μεγάλη δολιοφθορά στη βάση Ακρωτηρίου, την οποία ο Διγενής χαρακτήρισε ως την «καταστρεπτικωτέραν εις την ιστορίαν της νήσου και της Αγγλίας. Αι εξ αυτής ζημίαι», τονίζει, «υπολογίζονται εις 4,5 εκατομμύρια λιρών».

Η Μάχη του Αχυρώνα

Στις δύο του Σεπτέμβρη 1958 θα ξαναζήσει σ' έναν ταπεινό αχυρώνα, το Χάνι της Γραβιάς. Τέσσερεις λιονταρόψυχοι αγωνιστές της ΕΟΚΑ, οι Αντρέας Κάρυος, Φώτης Πίττας, Ηλίας Παπακυριακού και Ξάνθος Σαμάρας, θα γράψουν μιαν από τις λαμπρότερες σελίδες του Απελευθερωτικού μας Αγώνα. Περικυκλωμένοι από εκατοντάδες στρατιώτες καλούνται να παραδοθούν, για να γλυτώσουν τη ζωή τους. Χωρίς δεύτερη σκέψη, ομόφωνα και οι τέσσερεις, αποφασίζουν να πολεμήσουν και να θυσιαστούν για τη λευτεριά της Κύπρου. Στους Βρετανούς, που τους κάλεσαν να παραδοθούν, απαντούν με το «Μολών Λαβέ» του Λεωνίδα. Η ώρα δέκα το πρωί το Λιοπέτρι βρίσκεται σε αυστηρό περιορισμό, ενώ η περιοχή του Αχυρώνα είναι ασφυχτικά περικυκλωμένη από δεκάδες στρατιώτες. Στις οροφές των σπιτιών και πίσω από κάθε μαντρότοιχο της περιοχής καραδοκούν σιδερόφραχτοι ακροβολιστές με τα όπλα επί σκοπόν. Θέμα διαφυγής των τεσσάρων αγωνιστών δεν υπάρχει. Και αρχίζει η επική μάχη των Τεσσάρων εναντίον των εκατοντάδων.

> **Η στάση τους απέναντι στον θάνατο και το αλύγιστο φρόνημα των μελών των οικογενειών τους προκάλεσαν παγκόσμιο θαυμασμό. Ήταν το ωραιότερο μάθημα, που έδωσαν σ' ολόκληρο τον κόσμο. Ότι, δηλαδή, η πίστη στην ελευθερία δεν μπορεί να καταπολεμηθεί με τη βία και τις θανατικές εκτελέσεις**

Μέσα από τις χαραμάδες των τοίχων οι Τέσσερεις βλέπουν κάθε κίνηση του εχθρού. Και κάθε φορά που επιχειρεί επίθεση, πότε με πυροβολισμούς και πότε με χειροβομβίδες, τον αναχαιτίζουν, προκαλώντας του σοβαρές απώλειες. Είχε περάσει το μεσημέρι και η μάχη κρατούσε. Μέσα από τον Αχυρώνα ακούονται κατά διαστήματα οι φωνές των αιρόμητων παλληκαριών: «Μολώ Λαβέ». Οι Άγγλοι ζήτησαν ενισχύσεις και σε λίγο εμφανίστηκε ένα ελικόπτερο, που αποβίβασε μερικούς καταδρομείς. Κτυπώντας απ' όλες τις πλευρές του Αχυρώνα με ομαδικά πυρά, έδωσαν κάλυψη σε δύο καταδρομείς να σκαρφαλώσουν στην οροφή του υποστατικού. Από ένα μεγάλο άνοιγμα της οροφής έριξαν στα άχυρα μεγάλα κομμάτια ύφασμα και, αφού άδειασαν δύο δοχεία βενζίνη, τα πυροδότησαν. Οι πολιορκημένοι κατόρθωσαν να σβήσουν προσωρινά τη φωτιά, αλλά το ελικόπτερο, που επιτηρούσε την περιοχή, έριξε εύφλεκτη ύλη και η φωτιά στον Αχυρώνα ήταν ανεξέλεκτη.

Ηρωική έξοδος

Οι Τέσσερεις αποφασίζουν έξοδο πυροβολώντας. Πρώτος επιχειρεί ο Ξάνθος Σαμάρας από την κεντρική είσοδο και τον ακολουθεί ο Αντρέας Κάρυος. Εκεί μπροστά στην αυλή έπεσαν πολεμώντας. Ο Φώτης Πίττας επιχειρεί έξοδο από ένα άνοιγμα στο πίσω μέρος του τοίχου και τον ακολουθεί ο Ηλίας Παπακυριακού. Ο πρώτος, χτυπώντας εύστοχα με το αυτόματό του, κατόρθωσε να φτάσει μέχρι το σύνορο της αυλής, πήδησε έναν μαντρότοιχο, έφτασε απέναντι μέχρι την είσοδο του σπιτιού, όπου οι Άγγλοι είχαν στήσει το αρχηγείο των επιχειρήσεών τους. Εκεί ο ήρωας δάσκαλος δέχθηκε κατάστηθα εχθρική σφαίρα και έπεσε ανάσκελα νεκρός. Σχεδόν την ίδια στιγμή έπεφτε από εχθρικά πυρά και ο Ηλίας Παπακυριακού. Ήταν δύο μετά το μεσημέρι της Τρίτης, 2ας Σεπτεμβρίου 1958, όταν η επική τετράωρη μάχη είχε τελειώσει. Ο Φώτης Πίττας, ο Αντρέας Κάρυος, ο Ηλίας Ππαπακυριακού και ο Ξάνθος Σαμάρας αντάμωναν στα Ηλύσια Πεδία τούς άλλους ήρωες της ΕΟΚΑ, που έδωσαν τη ζωή τους για τη λευτεριά της Κύπρου μας. Και ο ταπεινός Αχυρώνας έγινε ρημοκλήσι της άφθαρτης δόξας. Η θυσία των Τεσσάρων υμνήθηκε από ποιητές και έγινε τραγούδι, που τραγουδιέται ακόμα και σήμερα από τον λαό μας σε εθνικές εκδηλώσεις.

Και ενώ ο αγώνας συνεχίζεται με απανωτά χτυπήματα κατά του δυνάστη, ο Μακάριος αιφνιδίασε τον Διγενή και τους Πανέλληνες. Δηλώνει στις 23 Σεπτεμβρίου 1958 στην αντιπρόεδρο του βρετανικού Εργατικού Κόμματος, Μπάρμπαρα Κασλ, ότι δεν αποκλείει την ανεξαρτησία. Στις 27 Σεπτεμβρίου υποβάλλει και επίσημα την πρότασή του στον ΟΗΕ. Και την επομένη, σ' επιστολή του στον Διγενή δικαιολογούσε την πρότασή του, λέγοντας ότι οι εξελίξεις θα δημιουργούσαν τετελεσμένα γεγονότα...

Στις 29.9.1958 ο Διγενής απάντησε στην επιστολή του Μακαρίου επισημαίνοντας: «Θα πέσωμεν εις νέαν αγγλικήν παγίδα και αι προτάσεις αυταί θα οδηγήσουν στην απ' αρχήν σειρά υποχωρήσεων μέχρις ότου φθάσωμεν εις ένα σχέδιον – έκτρωμα». Δυστυχώς, οι εκτιμήσεις του Διγενή, που εκ των υστέρων αποδείχθηκαν ορθές, δεν λήφθηκαν υπόψη και ο Μακάριος με τον Καραμανλή προχώρησαν με γοργούς ρυθμούς στη Ζυρίχη, όπου η Ελλάδα και η Τουρκία έβαλαν νέες αλυσίδες στον κυπριακό Ελληνισμό. Ο Διγενής εξορίζεται ως ανεπιθύμητος με έγκριση του Μακαρίου και του Καραμανλή, ενώ οι επάρατες συμφωνίες Ζυρίχης-Λονδίνου δημιουργούν ένα θνησιγενές κυπριακό κράτος, που τρία χρόνια μετά την ανακήρυξή του κατέρρευσε με την τουρκοκυπριακή ανταρσία.

Ακολούθησαν διαδοχικά η έλευση της Ελληνικής Μεραρχίας - ασπίδας ατσάλινης της Κύπρου -,το «Βατερλό» της Κοφίνου, η ανάκληση της Μεραρχίας και του Διγενή - για δεύτερη φορά με απόφαση της Κυβέρνησης της Χούντας και τη σιωπηρή έγκριση του Μακαρίου -, ο εμφύλιος πόλεμος, το άφρον πραξικόπημα και η εισβολή του Αττίλα, που κατέλαβε και κρατεί ακόμα με τη βία τα βόρεια εδάφη μας, από τα οποία εκδίωξε τους γηγενείς κατοίκους, που εξακολουθούν να παραμένουν ξεριζωμένοι από τις πατρογονικές τους εστίες.

Σήμερα, 70 χρόνια από τη θρυλική Πρωταπριλιά, ιερή επιταγή προβάλλει η σωτηρία της Κύπρου μας. Οι ήρωες της ΕΟΚΑ μάς καλούν να βαδίσουμε ενωμένοι και αδιάσπαστοι στον δρόμο εκπλήρωσης του έργου τους, που μας άφησαν μισοτελειωμένο. Του ανεκπλήρωτου χρέους που βοά: «Θέλει αρετήν και τόλμην η Ελευθερία».

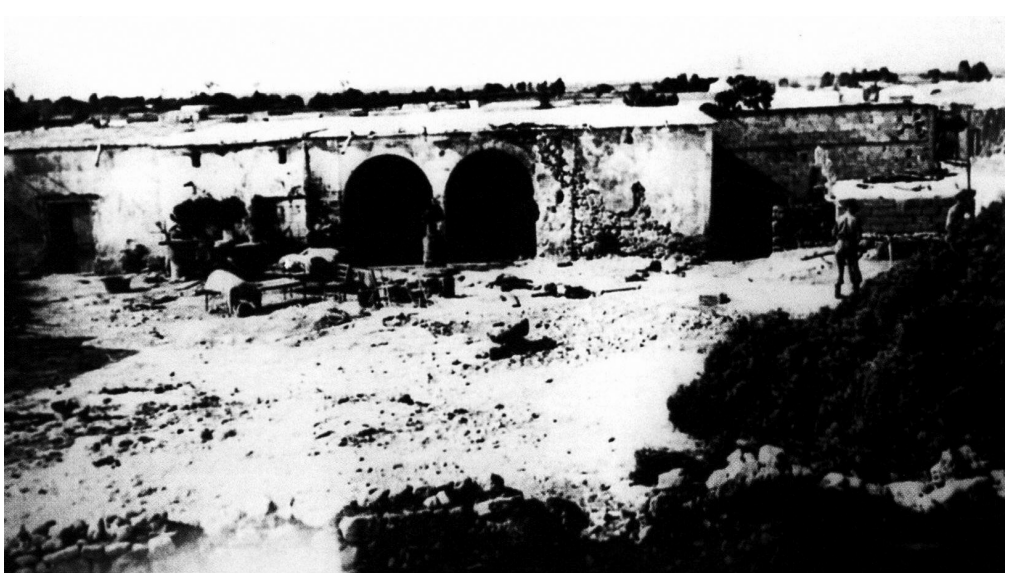

Η στρατιωτική επέκταση της Τουρκίας στη Συρία

Μια νέα απειλή για την ασφάλεια του Ισραήλ

Στην τουρκική διείσδυση και με στρατιωτικά μέσα στη Συρία, αναφέρεται δημοσίευμα της Jerousalim Post. Πιο συγκεκριμένα, αναλύει το πώς η τουρκική επέκταση στη Συρία αποτελεί αποσταθεροποιητικό παράγοντα για το Ισραήλ και κατ' επέκτασιν τη Μ. Ανατολή και την ευρύτερη περιοχή, που μπορεί να οδηγήσει σε νέο πόλεμο!

Ένα τουρκικό μη επανδρωμένο αεροσκάφος που διεισδύει στον ισραηλινό εναέριο χώρο δεν είναι πλέον φανταστικό - μέχρι το 2025, έχει γίνει μια ρεαλιστική απειλή. Η πρωτοφανής δήλωση του Τούρκου Προέδρου Ρετζέπ Ταγίπ Ερντογάν στις 30 Μαρτίου, που κάλεσε ανοιχτά τον Αλλάχ να φέρει «καταστροφή στο σιωνιστικό Ισραήλ», υπογραμμίζει ότι μια άμεση στρατιωτική σύγκρουση είναι αναπόφευκτη. Η Τουρκία είναι ήδη βαθιά οχυρωμένη κοντά στα σύνορα του Ισραήλ και είναι απίθανο να φύγει οικειοθελώς.

Μετά το υποστηριζόμενο από την Τουρκία πραξικόπημα του Δεκεμβρίου 2024 στη Δαμασκό, η Άγκυρα έχει γίνει ο κύριος εξουσιαστής της Συρίας, ελέγχοντας άμεσα ή έμμεσα περίπου 8.000 τετραγωνικά χιλιόμετρα από το Ιντλίμπ έως το Ρας αλ-Αϊν, επικίνδυνα κοντά στο ισραηλινό έδαφος.

Η τζιχαντιστική κυβέρνηση της Συρίας, που τώρα συμμαχεί ανοιχτά με την Άγκυρα, διαπραγματεύεται ενεργά ένα επίσημο αμυντικό σύμφωνο για τη μόνιμη φιλοξενία τουρκικών στρατευμάτων και προηγμένων συστημάτων αεράμυνας στο συριακό έδαφος, μια κίνηση που θα άλλαζε ριζικά τη στρατηγική ισορροπία.

Οι αναφορές επιβεβαιώνουν ότι η Τουρκία προετοιμάζει ήδη αεροπορικές Βάσεις στη βόρεια Συρία, ικανές να εξαπολύουν επιχειρήσεις με μη επανδρωμένα αεροσκάφη, οι οποίες θα μπορούσαν να απειλήσουν άμεσα τον ισραηλινό εναέριο χώρο και να περιορίσουν σοβαρά την επιχειρησιακή ελευθερία του Ισραήλ.

Η στρατηγική κοινότητα του Ισραήλ, όπως αναφέρεται με σαφήνεια στην έκθεση της επιτροπής Nagel που δημοσιεύθηκε τον Ιανουάριο του 2025, έχει αναγνωρίσει την εμβάθυνση της στρατιωτικής εδραίωσης της Τουρκίας στη Συρία ως δυνητικά «ακόμη πιο επικίνδυνη από την ιρανική απειλή».

Ο ταξίαρχος (ε.α.) Eran Ortal, πρώην επικεφαλής του Κέντρου Dado των IDF, επαναλαμβάνει αυτήν την ανησυχία, τονίζοντας τις προηγμένες δυνατότητες της Τουρκίας σε μη επανδρωμένα αεροσκάφη, τον εξελιγμένο ηλεκτρονικό πόλεμο και τη στρατιωτική εκπαίδευση κατά τα πρότυπα του ΝΑΤΟ ως κρίσιμους κινδύνους για την εθνική ασφάλεια του Ισραήλ.

Η περαιτέρω επιδείνωση της πρόκλησης του Ισραήλ είναι η ανοιχτή υποστήριξη της Τουρκίας προς τη Χαμάς, η οποία δρα όλο και πιο ελεύθερα στο τουρκικό έδαφος. Ανώτερα στελέχη της Χαμάς, συμπεριλαμβανομένου του Saleh al-Arouri, συντονίζουν τρομοκρατικές επιχειρήσεις από την Κωνσταντινούπολη - μια πραγματικότητα που επιβεβαιώνεται από τις ισραηλινές μυστικές υπηρεσίες και αναφέρεται ευρέως στα διεθνή μέσα ενημέρωσης.

Επιπλέον, πρόσφατες εκθέσεις των μυστικών υπηρεσιών από τα τέλη του 2024 προκάλεσαν ανησυχίες μεταξύ των Αμερικανών νομοθετών ότι η Χαμάς μπορεί να έχει επεκτείνει την παρουσία της στην κατεχόμενη από την Τουρκία Βόρεια Κύπρο, επιτείνοντας τις ισραηλινές ανησυχίες ότι η Τουρκία θα μπορούσε να οπλίσει τους αντιπροσώπους της εναντίον του Ισραήλ από αυτές τις νεοαποκτηθείσες Βάσεις προώθησης επιχειρήσεων.

Ειδικότερα, τα φιλοκυβερνητικά μέσα ενημέρωσης της Τουρκίας, συμπεριλαμβανομένων των Yeni Safak και Sabah, ανέφεραν ενταικοποιημένη στρατιωτική συνεργασία με τη νέα ισλαμιστικά προσανατολισμένη κυβέρνηση της Συρίας, επικαλούμενα διπλωματικές πηγές και πηγές ασφαλείας που συζητούν για μόνιμες αεροπορικές Βάσεις και ανάπτυξη μη επανδρωμένων αεροσκαφών.

Η επιθετική στάση του Ερντογάν έναντι του Ισραήλ

Ανώτεροι σύμβουλοι του Ερντογάν έχουν επίσης προωθήσει δημοσίως εμπρηστικούς ισχυρισμούς για υποτιθέμενη ισραηλινή επιθετικότητα, προτρέποντας μάλιστα σε ετοιμότητα μέσω της ενεργοποίησης των ρωσικής κατασκευής πυραυλικών συστημάτων S-400, υπογραμμίζοντας τη συγκρουσιακή στάση της Άγκυρας έναντι του Ισραήλ.

Τα πρόσφατα γεγονότα ενισχύουν σημαντικά αυτήν την αντίληψη περί απειλής. Ο ίδιος ο Ερντογάν κλιμάκωσε δραματικά τη ρητορική στις 30 Μαρτίου, καλώντας ρητά τον Αλλάχ να φέρει «καταστροφή στο σιωνιστικό Ισραήλ», μια δήλωση που περιγράφηκε από τον υπουργό Εξωτερικών Gideon Sa'ar ως ρητά αντισημιτική και επικίνδυνη για την περιφερειακή σταθερότητα.

> **«Οι αναφορές επιβεβαιώνουν ότι η Τουρκία ήδη προετοιμάζει αεροπορικές Βάσεις στη βόρεια Συρία»**

Μια τέτοια εμπρηστική ρητορική, πρωτοφανής ακόμη και για τα δεδομένα του ίδιου του Ερντογάν, αποκαλύπτει μια σαφή πρόθεση να κινητοποιήσει το εθνικιστικό συναίσθημα στο εσωτερικό, αποσπώντας την προσοχή από τις εσωτερικές κρίσεις και ενδεχομένως θέτοντας τις βάσεις για στρατιωτική κλιμάκωση.

Η επιθετική στάση του Ερντογάν στη Συρία θέτει σημαντικές διπλωματικές και επιχειρησιακές προκλήσεις για το ΝΑΤΟ. Η συμμετοχή της Τουρκίας θέτει τη συμμαχία σε δυσχερή θέση σε περίπτωση που ξεσπάσει σύγκρουση με το Ισραήλ.

Παρόλο που η Άγκυρα θα μπορούσε θεωρητικά να επικαλεστεί το άρθρο 5 του ΝΑΤΟ, τα βασικά μέλη -ιδίως οι ΗΠΑ, η Γαλλία, η Γερμανία και η Ελλάδα- είναι βαθιά επιφυλακτικοί απέναντι στις πρόσφατες προκλήσεις του Ερντογάν και τις παραβιάσεις των συμμαχικών πρωτοκόλλων. Αυτός ο εσωτερικός διχασμός κινδυνεύει να παραλύσει το ΝΑΤΟ, να υπονομεύσει τη συνοχή του και να αφήσει ενδεχομένως την Τουρκία απομονωμένη εντός των δυτικών στρατηγικών πλαισίων.

Ο Ερντογάν αντιμετωπίζει αυξανόμενη εσωτερική αναταραχή, συμπεριλαμβανομένου του ραγδαία αυξανόμενου πληθωρισμού άνω του 44% και της πρόσφατης πολιτικής αναταραχής, ιδίως της σύλληψης του δημάρχου της Κωνσταντινούπολης Εκρέμ Ιμάμογλου. Ιστορικά, οι ηγέτες υπό παρόμοιες πιέσεις έχουν καταφύγει σε εξωτερικές συγκρούσεις ως αντιπερισπασμό. Ισραηλινοί αναλυτές φοβούνται ότι ο Ερντογάν μπορεί να εκμεταλλευτεί το εθνικιστικό συναίσθημα μέσω της αύξησης των εντάσεων με το Ισραήλ.

Δεδομένης της συνεχιζόμενης προσπάθειας του Ερντογάν να περιορίσει την τεράστια εσωτερική αναταραχή, με παράδειγμα τις πρωτοφανείς μαζικές διαδηλώσεις μετά τη σύλληψη του Ιμάμογλου, μια υπολογισμένη κλιμάκωση κατά του Ισραήλ φαίνεται όλο και πιο πιθανή.

Η εσωτερική κρίση της Τουρκίας ξέσπασε στα τέλη Μαρτίου του 2025, μετά την πολιτικά φορτισμένη σύλληψη του Εκρέμ Ιμάμογλου, κύριου αντιπάλου του Ερντογάν. Εκατοντάδες χιλιάδες βγήκαν στους δρόμους στις μεγαλύτερες αντικυβερνητικές διαδηλώσεις εδώ και πάνω από μια δεκαετία, κατηγορώντας τον Ερντογάν για κατάλυση της δημοκρατίας.

Η στρατηγική του Ερντογάν και οι κίνδυνοι που ενέχει

Πέρα από τον εσωτερικό πολιτικό αντιπερισπασμό, τα στρατηγικά κίνητρα του Ερντογάν περιλαμβάνουν την εδραίωση της επιρροής του στην Ανατολική Μεσόγειο, την επέκταση της γεωπολιτικής επιρροής της Τουρκίας στο ΝΑΤΟ και έναντι της Ρωσίας, καθώς και τη διεκδίκηση κυριαρχίας στον σουνιτικό αραβικό κόσμο.

Ωστόσο, ο Ερντογάν κινδυνεύει να χάσει αρκετό πολιτικό κεφάλαιο. Μια απερίσκεπτη στρατιωτική περιπέτεια εναντίον του Ισραήλ θα μπορούσε να θέσει σε κίνδυνο την κατοχή της Τουρκίας επί της βόρειας Κύπρου.

Με την Ελλάδα και την Κύπρο να εκσυγχρονίζουν ταχύτατα τις ένοπλες δυνάμεις τους μέσω σημαντικών ισραηλινών εξαγωγών αμυντικών προϊόντων - συμπεριλαμβανομένης της απόκτησης από την Ελλάδα των εκτοξευτών πυραύλων PULS της Elbit και των αντιαρματικών πυραύλων Spike της Rafael, και της Κύπρου που αναπτύσσει το προηγμένο σύστημα αεράμυνας Barak MX που παράγεται από την Israel Aerospace Industries - οποιαδήποτε τουρκική επιθετικότητα θα μπορούσε να προκαλέσει αποφασιστικά αντίποινα, ενδεχομένως αναιρέποντας δεκαετίες τουρκικής στρατιωτικής εδραίωσης στο νησί.

Ένα τέτοιο σενάριο προσφέρει στην Ελλάδα και την Κύπρο ιστορικές ευκαιρίες. Μια αποδυναμωμένη Τουρκία θα μπορούσε να χάσει τον έλεγχο της βόρειας Κύπρου, επιτρέποντας τις διπλωματικές προσπάθειες της ΕΕ και του ΟΗΕ να τερματίσουν την κατοχή και να αναδιαμορφώσουν σημαντικά την περιφερειακή γεωπολιτική.

Το καθεστώς του Ερντογάν δεν ήταν ποτέ πιο κοντά σε σύγκρουση με το Ισραήλ. Με την εγχώρια νομιμότητα να καταρρέει εν μέσω μαζικών διαδηλώσεων, οι απειλές του Ερντογάν έχουν γίνει άμεσες και όλο και πιο στρατιωτικοποιημένες. Αν και ανοιχτό στον διάλογο, το Ισραήλ πρέπει να αναγνωρίσει ότι η στρατιωτική αντιπαράθεση δεν είναι πλέον ζήτημα του «αν», αλλά του «πότε». Η ορατή στρατιωτική ετοιμότητα, η ενισχυμένη αεράμυνα, οι προηγμένες πληροφορίες και η προληπτική διπλωματία είναι τα ισχυρότερα αποτρεπτικά μέσα του Ισραήλ.

Το «Σίγμα» γιόρτασε 30 χρόνια

Τριάντα χρόνια ζωής έκλεισε το «Σίγμα» στις 3 Απριλίου, καθώς εξέπεμψε για πρώτη φορά το 1995

ΚΩΝΣΤΑΝΤΙΝΟΣ ΝΕΟΦΥΤΟΥ

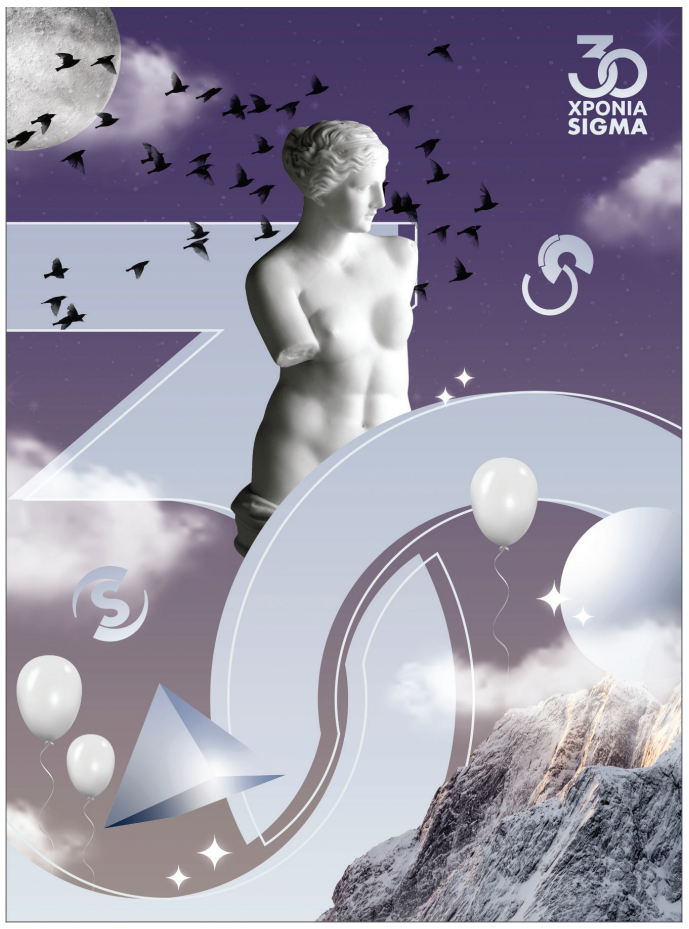

Η τηλεόραση «Σίγμα» ήταν από τους πρώτους ιδιωτικούς τηλεοπτικούς σταθμούς που λειτούργησε στην Κύπρο και διεύρυνε τις δραστηριότητες του συγκροτήματος «ΔΙΑΣ», αποτελώντας τον τηλεοπτικό αδελφό του «Ράδιο Πρώτο» και της εφημερίδας «Σημερινή»

Όλοι ακολούθησαν το όραμα του Κωστή Χατζηκωστή και έκαναν την τηλεόραση «Σίγμα» και το συγκρότημα «ΔΙΑΣ», τον ισχυρότερο όμιλο Μέσων Μαζικής Ενημέρωση στην ιστορία της Κύπρου, που εξελίσσεται συνεχώς.

Πέμπτη, 3 Απριλίου 2025

Το «ΣΙΓΜΑ» γιόρτασε 360 μήνες, 1.565 εβδομάδες, 10.957 ημέρες, 262.980 ώρες και 15.778.800 λεπτά! Την ίδια χρονιά, 30 χρόνια πριν δηλαδή, ο Ζακ Σιράκ εκλέγεται Πρόεδρος της Γαλλίας, το DVD – ένα προηγμένο δισκάκι αποθήκευσης δεδομένων – ανακοινώνεται για πρώτη φορά, η Τανσού Τσιλέρ σχηματίζει κυβέρνηση στην Τουρκία, κυκλοφορεί το πρώτο Playstation της SONY, στους κινηματογράφους περιμένουν ουρές για να δουν την ταινία BRAVEHEART, ενώ στα ραδιόφωνα επιτυχία κάνουν τα τραγούδια «Πανσέληνος» με τη Χαρούλα Αλεξίου, "Dreamer"d των Livinjoy και «Gangsta's Paradise» που γίνεται ο ύμνος μια ολόκληρης ασυμβίβαστης γενιάς.

Τα 30 χρόνια της επιτυχημένης πορείας του «Σίγμα» είναι γεμάτα από σημαντικές στιγμές, καινοτομίες, πρωτιές, ρεκόρ. Το σημαντικότερο κομμάτι της πλούσιας ιστορίας του σταθμού, όμως, πηγάζει απ' όλα όσα δημιούργησε για την ενημέρωση και την ψυχαγωγία των τηλεθεατών του.

30 χρόνια ενημέρωση

Από την πρώτη στιγμή της λειτουργίας του, κατέστη εμφανές πως για το «Σίγμα» η ενημέρωση θα κατείχε ιδιαίτερα σημαντική θέση. Από το ξεκίνημά του μέχρι και σήμερα, το κανάλι είναι γεμάτο ειδήσεις, αναλυτικά ρεπορτάζ απ' όλα τα σημεία των γεγονότων και με τα πρόσωπα της επικαιρότητας να είναι οι πρωταγωνιστές.

Πολιτική, οικονομία, κοινωνία, διεθνής ενημέρωση, περιβάλλον, υγεία, αθλητισμός και όλα τα μεγάλα γεγονότα. Όλα όσα πρέπει να γνωρίζει ο πολίτης με ενημερωτικές εκπομπές και δελτία ειδήσεων, που περιέχουν ανταποκρίσεις και απευθείας μεταδόσεις.

Με αντικειμενικότητα, συνέπεια και καθαρή ματιά η τηλεόραση «Σίγμα» μάς μεταφέρει, 30 χρόνια τώρα, όλη την ειδησεογραφία, αναλύοντας τα γεγονότα την στιγμή που συμβαίνουν και παρουσιάζοντας όλες τις ειδήσεις που υπάρχουν ανά πάσα στιγμή.

Πρόσωπα που έγραψαν ιστορία και χάραξαν τη δική τους πορεία στην κυπριακή δημοσιογραφία, όπως ο Χρύσανθος Τσουρούλλης, η Πέτρα Αργυρού, ο Ανδρέας Δημητρόπουλος, που μέχρι και σήμερα παρακολουθούμε στον αέρα του «Σίγμα», αλλά και πρόσωπα που ταυτίστηκαν με το κανάλι όπως η Ελίτα Μιχαηλίδου, ο Παναγιώτης Δημόπουλος, η Κατερίνα Χριστοφίδου και άλλοι πολλοί, πέρασαν το κατώφλι του σταθμού.

30 χρόνια ψυχαγωγία

Οι ψυχαγωγικές εκπομπές, τα τηλεπαιχνίδια και τα μεγάλα shows έχουν γράψει ιστορία λαμπρή στο «Σίγμα» αυτά τα 30 χρόνια της λειτουργίας του. Έχουν δημιουργήσει τάσεις, έχουν καθιερώσει παρουσιαστές και έχουν καταγράψει εντυπωσιακά ποσοστά στους πίνακες τηλεθέασης.

Η ψυχαγωγία υπήρχε από την πρώτη μέρα λειτουργίας του «Σίγμα», το οποίο συνέτεινε στην ανάδειξη σημαντικών παρουσιαστών που καθιερώθηκαν στο νησί. Το κανάλι μετέδωσε παραγωγές

> **«30 χρόνια που γελάς όταν σε ΒΟΥΡΟΥΝ ΟΙ ΓΕΙΤΟΝΕΣ...»**
>
> **«30 χρόνια που ενημερώνεσαι αλλιώς»**
>
> **«30 χρόνια που μάθαινες όλα τα νέα της ημέρας»**

όπως η εκπομπή «Κοπιάστε» - που άνοιξε το πρόγραμμα του σταθμού την πρώτη μέρα λειτουργίας του - με τους Ζαχαρία Φιλιππίδη και Ρούλα Γεωργιάδου, η εκπομπή «Καλημέρα» με τους Χρύσανθο Τσουρούλλη και Μέλανη Στέλιου, το τηλεπαιχνίδι «Κόντρα πλάκες» με τον Χρήστο Φερεντίνο, η εκπομπή «Πού πάμε» με τους Ανδρέα Δημητρόπουλο και Παναγιώτη Δημόπουλο και άλλες πρωτοποριακές εκπομπές, που έγραψαν και αυτές τη δική τους ιστορία, όχι μόνο στο κανάλι, αλλά και στην κυπριακή ιδιωτική τηλεόραση.

30 χρόνια μυθοπλασία

Ξεχωριστό κεφάλαιο αποτελούν όλες εκείνες οι κυπριακές σειρές, οι οποίες μας συνεπήραν και που οι εξελίξεις τους ήταν θέμα συζήτησης σε όλο το νησί. Οι τοπικές σειρές που έχουν προβληθεί από τον σταθμό τα είχαν όλα, γέλιο, συγκίνηση, απρόβλεπτες καταστάσεις, προσωπικές ιστορίες και ανθρώπους της διπλανής πόρτας, με τους οποίους ταυτιστήκαμε.

Το «Σίγμα» αναγνώρισε από το ξεκίνημά του την ανάγκη που έχουμε να δραπετεύουμε μέσα από τις ιστορίες των άλλων. Γι' αυτόν τον λόγο επένδυσε δημιουργώντας ποιοτικές παραγωγές που ικανοποιούν τη δίψα των Κυπρίων τηλεθεατών και ιστορίες που γεννούν συναισθήματα και μας κάνουν να δούμε τον κόσμο από μια άλλη οπτική γωνία.

Μεγάλοι δημιουργοί έκαναν μερικές από τις καλύτερες δουλειές τους στο κανάλι. Ειδική αναφορά αξίζει να γίνει στον Γιώργο Τσιάκκα, του οποίου το ταλέντο και η μοναδική πένα βρήκαν στο «Σίγμα» τις κατάλληλες συνθήκες, ώστε να δημιουργήσει σειρές-σταθμούς στην κυπριακή τηλεόραση, όπως το «Βουράτε γειτόνοι», η «Βασιλική» και το «Μίλα μου»

Το «Σίγμα» άνοιξε μια νέα σελίδα στη μικρή οθόνη με την προβολή των κυπριακών σειρών στη βραδινή ζώνη του προγράμματός του. Ενδεικτικά αξίζει να αναφέρουμε μερικές από τις πολλές σειρές που ξεχώρισαν και αγαπήθηκαν από το κοινό στη μακρά πορεία του σταθμού, όπως: «Στο παρά πέντε», «Οι Τάκκοι», «Σε φόντο κόκκινο», «Άσπρα μπαλόνια», «Γαλάτεια».

Ο ρόλος του Άντη Χατζηκωστή

Ένας άνθρωπος που άλλαξε για τα καλά το κανάλι και ολόκληρο το συγκρότημα, με τις ικανότητές του, τις ιδέες του, τον πρωτοποριακό τρόπο σκέψης του, τις πολλές και πλούσιες επαφές του με το εξωτερικό, τις εξαιρετικές προσωπικές σχέσεις που έκτισε με συνεργάτες, φίλους και πελάτες από τη δουλειά. Είναι ομολογουμένως πολλά τα χρόνια χωρίς τον Άντη Χατζηκωστή, ο οποίος πολύ πρόωρα και ιδιαίτερα άδικα χάθηκε από τη ζωή των οικείων του, αφήνοντας τεράστιο κενό.

Πολλά έχουν αλλάξει από τότε στο τηλεοπτικό τοπίο. Ένα, όμως, έμεινε ίδιο. Η δέσμευση του σταθμού να προσφέρει στους τηλεθεατές πρόγραμμα πολυσύνθετο και ποιοτικό, βασισμένο στους κεντρικούς πυλώνες της αυθεντικής ψυχαγωγίας και της ουσιαστικής ενημέρωσης! Γιατί 30 χρόνια δημιουργούμε τις στιγμές που ζούμε, έχοντας πάντοτε «δίπλα μας» τον καπετάνιο μας, τον Άντη Χατζηκωστή, τον Άντη μας, που μας βλέπει από ψηλά και μας καθοδηγεί πάντοτε.

Η ΦΩΤΟΓΡΑΦΙΑ ΤΗΣ ΕΒΔΟΜΑΔΑΣ

Παγκόσμια αναταραχή στις αγορές προκάλεσαν οι νέοι σαρωτικοί δασμοί από τον Ντόναλντ Τραμπ. Ο Πρόεδρος των ΗΠΑ ανακοίνωσε τις λεπτομέρειες για τους πολυαναμενόμενους ανταποδοτικούς δασμούς σε προϊόντα από δεκάδες χώρες και συνολικά την ΕΕ σε τελετή στο Rose Garden, την οποία έχει βαφτίσει «Ημέρα Απελευθέρωσης»...

Μπλόκο από Τατάρ στα οδοφράγματα

«-Είνταμ που έσιεις τζι είσαι δρωμένος;

-Εσυντύχαννα με έναν πελλόν!»

Αυτή η εύγλωττη κυπριακή παροιμία ταιριάζει απόλυτα στα όσα διαδραματίστηκαν στην πρώτη, μετά τη Γενεύη, συνάντηση του Προέδρου Χριστοδουλίδη με τον Τατάρ.

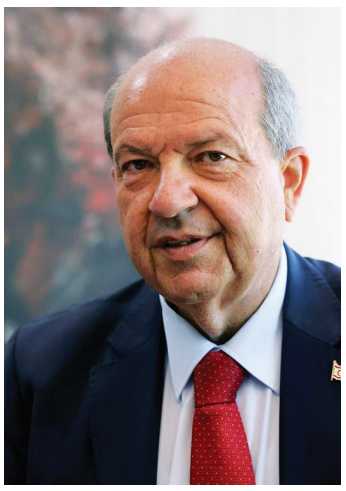

Και μπορεί, μεν, ο κατοχικός ηγέτης να μην τραγούδησε απευθείας τον μόνιμο αμανέ του για δύο κράτη, αλλά το έκανε έμμεσα, λέγοντας ότι η τουρκοκυπριακή πλευρά έχει προχωρήσει πλέον σε μια νέα πολιτική, αφού απέτυχαν όλες οι προσπάθειες για μια ομοσπονδιακή λύση.

Και όταν ήρθε η συζήτηση στο θέμα του φωτοβολταϊκού πάρκου στη «νεκρή ζώνη», ο Τατάρ βρήκε την ευκαιρία να θέσει θέμα χωριστής κυριαρχίας, αναφέροντας ότι «εφόσον στην Κύπρο υπάρχουν δύο ίσες πλευρές, δύο ίσοι λαοί, δύο χωριστές δομές, γιατί να μην υπάρχουν και δύο παροχές»; Και πρόσθεσε ότι, για να υλοποιηθεί το έργο, «πρέπει οπωσδήποτε να μεταφέρουμε το μερίδιό μας απευθείας στη δική μας αρχή ηλεκτρισμού».

Τελικά, δεν υπήρξε συμφωνία στο συγκεκριμένο θέμα, αλλά έσπρωξαν το αμαξάκι λίγο πάρατζιει στα πιο «ανώδυνα» θέματα (Τεχνική Επιτροπή για Νεολαία, θέματα περιβάλλοντος, αποκατάσταση κοιμητηρίων και αποναρκοθέτηση).

Στο ακανθώδες θέμα των οδοφραγμάτων, ο Τατάρ επέμενε στις άτεγκτες θέσεις του, παρ' όλον που ο Πρόεδρος Χριστοδουλίδης παρουσίασε χάρτες, ανέπτυξε επιχειρήματα, εξήγησε το πόσο σημαντικό για μας είναι το θέμα Πυροΐου-Αθηένου και το θέμα των Κοκκίνων και έδωσε συγκεκριμένες απαντήσεις στις ανησυχίες της άλλης πλευράς.

Ωστόσο ο ψευδοπρόεδρος αρνήθηκε και ζήτησε να του εισηγηθούμε «εναλλακτικά σημεία διέλευσης». Όταν σε αυτό το «σημαντικό για μας θέμα» δεν υποχώρησε ούτε ίντσα ο κατοχικός ηγέτης, είναι καθαρό περιπαίξιμο να μιλάμε για «πρόοδο» στα ανούσια θέματα, κύριε Πρόεδρε.

Γενικά ο Τατάρ έδειξε ξεκάθαρα ότι θεωρεί οποιαδήποτε ΜΟΕ ως εφαλτήριο για αναγνώριση χωριστής κυριαρχίας και κρατικής υπόστασης των κατεχομένων.

Θα θέσω, όμως, και μιαν άλλη παράμετρο. Που είναι και η σημαντικότερη. Όταν θα πάμε στη νέα πενταμερή, τον Ιούλιο, με ποιαν Τουρκία θα συνομιλήσουμε; Με την Τουρκία ενός αδίστακτου δικτάτορα που έριξε στα μπουντρούμια τον κυριότερο πολιτικό του αντίπαλο, για να τον εξουδετερώσει, και που δεν διστάζει να προσευχηθεί δημοσίως, ο Αλλάχ να καταστρέψει μιαν άλλη χώρα (το «σιωνιστικό Ισραήλ»); Με τον εκπρόσωπο αυτού του παρανοϊκού θα προσπαθήσουμε να βρούμε κοινό έδαφος; Μην τρελαθούμε κιόλας.

ΚΥΠΡΟΦΡΕΝΗΣ

Θα φώναζε κι ο Καραϊσκάκης το ίδιο σύνθημα!

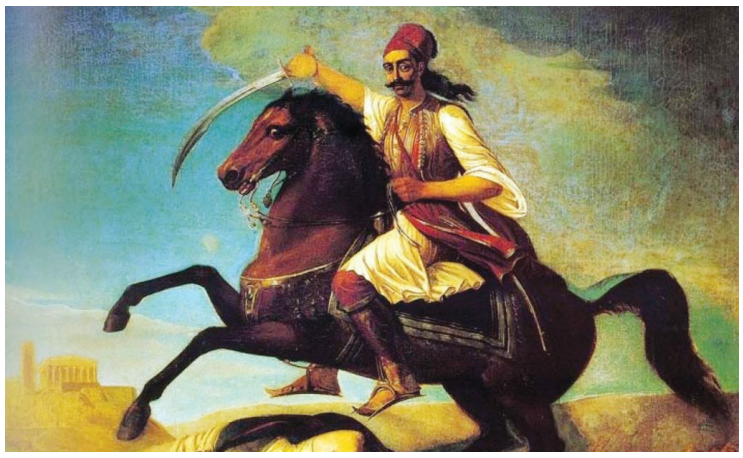

Αυτοί που βίασαν κτηνωδώς την Κύπρο και τον λαό της, το 1974, και απειλούν να την ξαναβιάσουν, εθίγησαν τάχα από το σύνθημα «Γ@@ιέται η Τουρκία», που φώναξαν οι σπουδαστές της Σχολής Μονίμων Υπαξιωματικών του Πολεμικού Ναυτικού, μαζί με το σύνθημα «Η Κύπρος είναι ελληνική», κατά την παρέλαση της 25ης Μαρτίου στην Αθήνα.

Ε, λοιπόν, εγώ λέω ότι τα ναυτάκια τίμησαν με τον πλέον κατάλληλο τρόπο τούς αγωνιστές του 1821. Φανταστείτε αν στη θέση τους παρήλαυναν ο Κολοκοτρώνης, ο Καραϊσκάκης, ο Νικηταράς, ο Οδυσσέας Ανδρούτσος, ο Αθανάσιος Διάκος και όλες οι άλλες ηρωικές μορφές του υπέροχου εκείνου αγώνα της Εθνικής Παλιγγενεσίας. Όχι μόνο θα φώναζαν το σύνθημα «Γ@@ιέται η Τουρκία», αλλά πολύ πιο αιχμηρά συνθήματα. Ιδιαίτερα ο Καραϊσκάκης, που ήταν γνωστός για την παροιμιώδη αθυροστομία του. Θα περνούσε την Τουρκία γενεές δεκατέσσερεις.

Είναι γνωστή η απάντηση που ο Καραϊσκάκης είχε δώσει το 1823 στον Μαχμούτ Πασά, όταν αυτός ζήτησε από τους Έλληνες να παραδοθούν:

«Μου γράφεις ένα μπουγιουρντί,
λέγεις να προσκυνήσω.
Κι εγώ πασά μου ρώτησα
τον π@@@ μου τον ίδιον.
Κι αυτός μου αποκρίθηκε
να μην σε προσκυνήσω.
Κι αν έλθεις καταπάνω μου
ευθύς να πολεμήσω».

Αυτοί ήταν οι γενναίοι πολεμιστές, που δεν λογάριασαν καθόλου την υπεροπλία του κατακτητή και αγωνίστηκαν με φοβερή αυταπάρνηση για την ελευθερία ή τον θάνατο. Αν θέλουμε, λοιπόν, οι ένοπλες δυνάμεις του Έθνους να πάρουν έστω και ένα μικρό αντίδωρο από τον ηρωισμό εκείνων, είναι τουλάχιστον εξοργιστικό να ζητείται η πειθαρχική δίωξη των υπαξιωματικών του Ναυτικού για ένα σύνθημα που ενόχλησε τον Τούρκο κατακτητή, ο οποίος δεν έπαψε ποτέ να ορέγεται τα ελληνικά νησιά και τις ελληνικές θάλασσες, με τις «Γαλάζιες Πατρίδες» του.

Απέναντί του δεν μπορείς να παρατάξεις ένα Πολεμικό Ναυτικό με φρόνημα... ευνουχισμένο.

Εδώ θα ταίριαζε να θυμίσουμε και την ιστορική συμβουλή που είχε δώσει τότε στον Ελευθέριο Βενιζέλο ο σύμβουλός του, Ιωαννίδης: «Πρόεδρε, όταν συνομιλείς με τον Τούρκο, έχεις δύο επιλογές. Εάν του δείξεις τα οπίσθιά σου, θα σου δείξει τον ανδρισμόν του. Εάν του δείξεις τον ανδρισμόν σου, θα σου δείξει τα οπίσθιά του». Ε, τουλάχιστον, ας μην επιτρέψουμε στον Τούρκο να προχωρήσει και πέραν της επίδειξης του ανδρισμού του!

«Για την Ελλάδα, ρε... γ@μώτο»!

ΜΠΟΞΕΡ

«Πόθεν Έσχες», όπως το... κόσσινον

Τι το κοινό έχουν το «Πόθεν Έσχες» των Κυπρίων αξιωματούχων και το... κόσσινον; Απάντηση: Τις τρύπες!

Το 2024 είχε εγκριθεί από τη σοφή και πολυμήχανη Βουλή μας μια νέα νομοθεσία, με την οποία υποτίθεται ότι εξαλείφονταν οι αδυναμίες του προηγούμενου συστήματος για το «Πόθεν Έσχες» του Προέδρου της Δημοκρατίας, των Υπουργών, των Βουλευτών και γενικά όλων των... Πέπηδων (ΠΕΠ, Πολιτικά Εκτεθειμένων Προσώπων). Πλην, όμως, τελικά παρέμειναν σοβαρά κενά και αντιφάσεις στη νομοθεσία, με αποτέλεσμα το σύστημα να παραμείνει «μη λειτουργικό και αναποτελεσματικό».

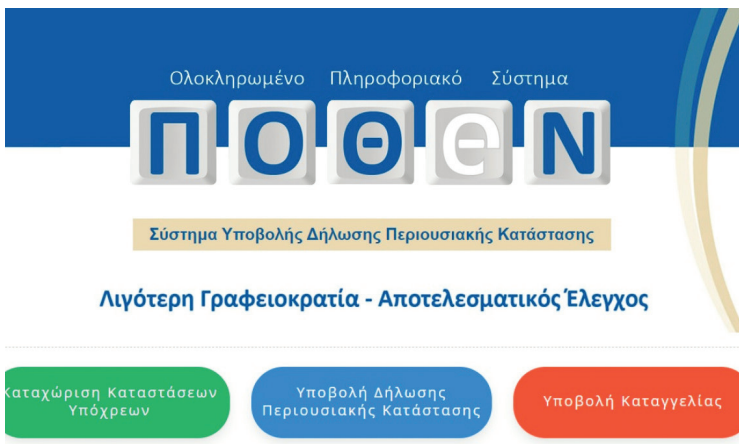

Η διαπίστωση αυτή περιέχεται σε ένα κοινό σημείωμα, το οποίο υπογράφουν τρεις κορυφαίοι επιστήμονες, ο Νομπελίστας Σερ Χριστόφορος Πισσαρίδης και οι εγκεκριμένοι λογιστές/ελεγκτές Χρήστος Παναγιωτίδης και Νίκος Συρίμης, με θέμα: «Αξιολόγηση του νέου "Πόθεν Έσχες", που νομοθετήθηκε στην Κύπρο το 2024». Οι τρεις επιστήμονες καταγράφουν λεπτομερώς όλες τις τρύπες του κόσσινου, εεεε, του νέου συστήματος και εισηγούνται να γίνουν οι αναγκαίες νομοθετικές ρυθμίσεις για να κλείσουν.

Η εμπεριστατωμένη ανάλυση των τριών επιστημόνων θα πρέπει να ληφθεί σοβαρά υπ' όψιν από την Κυβέρνηση και τη Βουλή, ώστε να υπάρξει, επιτέλους, ένα οριστικό νομοθέτημα για το «Πόθεν Έσχες», χωρίς κανένα περιθώριο για παρερμηνείες, αποκρύψεις περιουσιακών στοιχείων, πλημμελή διερεύνηση κ.λπ.

Για να μην έχουμε επανάληψη φαινομένων του παρελθόντος, όταν η δημοσιοποίηση του «Πόθεν Έσχες» των αξιωματούχων προκαλούσε τον γέλωτα των πολιτών και χλευαστικά σχόλια όπως τα εξής: «Άγια ολάν! Μα τούτος μόνον τόσην περιουσίαν έσιει; Καθαρόν περιπαίξιμον. Τζι ο άλλος μόνον τόσον λλίες καταθέσεις, ζάβαλλέ μου; Τζι ο άλλος, βουτιημένος μες στα χρέη, άμαν εν μπορεί να διαχειριστεί την πούγκαν του, είναλος εν να διαχειριστεί τον δημόσιον ππαράν»;

Και βεβαίως θα πρέπει οι πολίτες, στο πλαίσιο της πλήρους διαφάνειας, να γνωρίζουν τα περιουσιακά στοιχεία και της... «γυναίκας του Καίσαρα». Διότι, με βάση τη σημερινή νομοθεσία, δεν προβλέπεται η δημοσιοποίηση των περιουσιακών στοιχείων της συζύγου και των εξαρτωμένων των ΠΕΠ.

Εν πάση περιπτώσει, τα πορίσματα των τριών επιστημόνων δίνουν την ευκαιρία για να κλείσουν όλα τα κενά στο πολυσυζητημένο και πολυξεφτιλισμένο αυτό θέμα, ώστε να μην μπορούν κάποια... πονηρά ΠΕΠ να βρίσκουν τρόπους να μην τα δηλώνουν όλα. Σ' αυτές τις περιπτώσεις, μαζί με το «Πόθεν Έσχες», θα έπρεπε να δηλώνουν και το «Πόθεν... Απέσχες»!

ΚΥΠΡΟΦΡΕΝΗΣ

Η φώκια Παναγής και ο... γέρο Παναής

Συγκίνηση προκάλεσε η επιστροφή της κυπριακής φώκιας, ονόματι Παναγής, του είδους «Μονάχους μονάχους» στα πάτρια... ύδατα από την Ελλάδα, όπου είχε μεταφερθεί για περίθαλψη, όταν έμεινε... μονάχους του μετά τον θάνατο της μητέρας του, τον περασμένο Νοέμβριο. Ονομάστηκε Παναγής, καθώς η ανεύρεσή του είχε συμπέσει με την εορτή των Εισοδίων της Θεοτόκου. Ο Παναγής είχε τύχει αποκατάστασης στην ελλαδική Εταιρεία για τη Μελέτη και Προστασία της Μεσογειακής Φώκιας.

Η διάσωση της σπάνιας φώκιας «Μονάχους μονάχους», που είναι είδος προς εξαφάνιση, είναι εξαιρετικά σημαντική, καθώς μόνο καμιά εικοσαριά τέτοιες φώκιες σώζονται στις κυπριακές θάλασσες, σε προστατευόμενες περιοχές.

Άντε! Τώρα που σώσαμε τον Παναγή, να φροντίσουμε να σώσουμε και τον... κυρ Παναή, που ανήκει στο είδος... «Συνταξιούχους συνταξιούχους» και προσπαθεί απεγνωσμένα να τα βγάλει πέρα με την ακρίβεια, παίρνοντας ελάχιστη μηνιαία σύνταξη.

Η αλήθεια είναι ότι δεν είναι μόνο ο κυρ Παναής που χρειάζεται διάσωση. Είναι και πολλοί άλλοι που κινδυνεύουν στο «οικοσύστημα» της κυπριακής κοινωνίας.

Είναι οι χιλιάδες του είδους «Φτώχους φτώχους», που βρίσκονται στα όρια της φτώχας ή και κάτω από αυτά.

Είναι αυτοί του είδους «Κουρεμένους κουρεμένους», που από το 2013 προσπαθούν να τύχουν μιας έστω και περιορισμένης αποκατάστασης.

Είναι οι δανειολήπτες του είδους «Χαμηλόμισθους χαμηλόμισθους», που αδυνατούν να εξυπηρετήσουν τα δάνειά τους και κινδυνεύουν να χάσουν τα σπίτια τους.

Είναι και οι αγρότες μας, που κινδυνεύουν κι αυτοί με εξαφάνιση ως είδος, λόγω της φοβερής ανομβρίας που μαστίζει την ξερονησίδα μας.

Όλοι αυτοί περιμένουν από την Πολιτεία να τους σώσει, κατά το πρότυπο της φώκιας Παναγής.

Α! Παρέλειψα να αναφέρω ότι τα τελευταία χρόνια σημειώνεται αύξηση του πληθυσμού της φώκιας στην Κύπρο. Σε αντίθεση με τους ιθαγενείς της νήσου, που αντιμετωπίζουν σοβαρό πρόβλημα υπογεννητικότητας. Πράγμα που σημαίνει ότι σε κάποια χρόνια από σήμερα, θα κινδυνεύουμε με εξαφάνιση. Γι' αυτό, πέρα από τη σωτηρία της φώκιας «Μονάχους μονάχους», θα πρέπει να μεριμνήσουμε εγκαίρως και για τη διάσωση του είδους... «Κυπριάκους Ελλήνικους». Ώστε να μπορούν και τα επόμενα χρόνια τα ναυτάκια στις εθνικές παρελάσεις των Αθηνών να συνεχίσουν να φωνάζουν το σύνθημα «Η Κύπρος είναι ελληνική» κι ας τσαντίζονται κάποιοι!

ΜΠΟΞΕΡ

Τρελά φορτηγά στον αυτοκινητόδρομο

Όσοι οδηγοί ταξίδευαν στον αυτοκινητόδρομο Λευκωσίας-Λεμεσού, γύρω στο μεσημέρι της περασμένης Δευτέρας, και αναγκάστηκαν να σταματήσουν όταν είδαν μπροστά τους φλόγες να αναπηδούν και καπνό να αναδύεται, η πρώτη σκέψη που τους ήρθε στο μυαλό ήταν:

-Ε, όι ρε κουμπάρε! Πάλε άψαν τες φουκούες οι τζιυνηοί τζι εκλείσαν τον δρόμον;

Όμως, αυτήν τη φορά, η φωτιά δεν προερχόταν από τις φουκούδες. Ήταν ένα βυτιοφόρο που μετέφερε μαζούτ και έγινε παρανάλωμα του πυρός όταν προσέκρουσε σε τρέιλερ που μετέφερε σανό και ήταν σταθμευμένο στη λωρίδα ασφαλείας. Λόγω του δυστυχήματος, η κύρια οδική αρτηρία της χώρας παρέμεινε κλειστή για δέκα ολόκληρες ώρες!

Έχω πεισθεί πέραν πάσης λογικής αμφιβολίας ότι δεν πρέπει, πλέον, να μιλάμε για αυτοκινητόδρομο Λευκωσίας-Λεμεσού, αλλά για... ακινητόδρομο. Αυτό ακριβώς είναι. Ακινητόδρομος!

Διότι δεν είναι η πρώτη φορά που μπλοκάρεται λόγω κάποιου οδικού δυστυχήματος. Πέρσι τον Σεπτέμβριο ήταν κλειστός για 12 ώρες, όταν ένα σκυβαλοφόρο ανατράπηκε, γεμίζοντας και τον αυτοκινητόδρομο σκουπίδια.

Είναι τόσο συχνό το φαινόμενο να κλείει για πολλές ώρες η ζωτική αυτή οδική αρτηρία, κυρίως λόγω ανατροπής βαρέων οχημάτων, ώστε σας συμβουλεύω να έχετε πάντα μαζί σας νερό, τρόφιμα, κανένα γκαζάκι για καφέ, κανένα κουτί πρώτων βοηθειών, να φοράτε... πάνες, αφού δεν υπάρχουν τουαλέτες στον αυτοκινητόδρομο, να έχετε μαζί σας σταυρόλεξα κ.λπ.

Μα τι γίνεται, κύριε Βαφεάδη μου; Κατάρα έχει πέσει στον αυτοκινητόδρομο που συνδέει τις δυο μεγαλύτερες πόλεις μας; Κάθε τρεις και λίγο χιλιάδες αυτοκίνητα υποχρεώνονται να ακινητοποιηθούν, όταν κλείνουν όλες οι λωρίδες κυκλοφορίας. Λες και δεν έφθανε το μαρτύριο που βιώνουν καθημερινά οι οδηγοί μέσα στις πόλεις.

Το νέο δυστύχημα φέρνει και πάλι στο προσκήνιο το θέμα της διακίνησης βαρέων οχημάτων, σε συνάρτηση με την ασφάλεια, την τήρηση των νόμων, την επάρκεια των οδηγών, αλλά και τους αναγκαίους ελέγχους.

Το τελευταίο δυστύχημα, αλλά και πολλά άλλα των οποίων γίναμε μάρτυρες τους προηγούμενους μήνες, μας έδωσαν την εντύπωση ότι στους δρόμους μας κυριαρχούν πλέον τα... τρελά φορτηγά. Κι αν τύχει και αποκλειστείς, εξαιτίας τους, για καμιά δεκαριά ώρες στον αυτοκινητόδρομο, σίγουρα θα καταλήξεις κι εσύ... τρελός οδηγός! Όχι με τα «φρένα σπασμένα», όπως τραγουδά ο Πάριος στο «Τρελό φορτηγό», αλλά με τα... «νεύρα σπασμένα»!

ΚΥΠΡΟΦΡΕΝΗΣ

ART AERI

Ναυμαχία της Ναυπάκτου

Η Ναυμαχία της Ναυπάκτου είναι μια από τις σημαντικότερες ναυμαχίες στην παγκόσμια Ιστορία. Αποτελεί δε ακόμη και ιστορικό σταθμό στη ναυτική τακτική καθώς και στη ναυπηγική.

Με την ονομασία Ναυμαχία της Ναυπάκτου παρέμεινε στην ιστορία η ναυμαχία που έγινε στις 7 Οκτωβρίου του 1571 αφενός μεν μεταξύ των ενωμένων στόλων της Ισπανίας, της Βενετίας, της Γένουας, των Ιπποτών της Μάλτας, του δουκάτου της Σαβοΐας, του δουκάτου του Ουρμπίνο, του μεγάλου δουκάτου της Τοσκάνης και του Πάπα υπό την ονομασία Lega Santa (Ιερή Ένωση, αφετέρου δε του ενιαίου στόλου της Οθωμανικής Αυτοκρατορίας, στην είσοδο του Κορινθιακού Κόλπου - κοντά στις νήσους νότιες Εχινάδες και στο Ακρωτήριο Σκρόφα.

Μετά τη κατάληψη της Κύπρου από τον Σουλτάνο Σελίμ Β', τον Αύγουστο του 1570, και τις επακόλουθες από τους Τούρκους σφαγές των παραδοθέντων Ενετών αλλά και μετά την προκλητική στάση των Οθωμανών έναντι των χριστιανικών κρατών, άρχισαν τότε με την πρωτοβουλία τού μετέπειτα Αγίου, Πάπα Πίου του Ε' τα χριστιανικά κράτη και μάλιστα η Ισπανία και η Βενετία να συνάπτουν συμμαχίες για κοινές κατά των Οθωμανών πολεμικές ενέργειες, που απέβλεπαν κυρίως στη διάλυση του οθωμανικού στόλου και την απελευθέρωση των κατεχομένων εδαφών.

Ο Συμμαχικός στόλος αριθμούσε 212 πλοία και μετέφερε δύναμη πεζικού περίπου 28.000 ανδρών. Οι οθωμανικές γαλέρες επανδρώθηκαν από 13.000 έμπειρους ναύτες, κυρίως από ναυτικά κράτη της Οθωμανικής Αυτοκρατορίας και 34.000 στρατιώτες. Έπλεε κι εκείνος προς συνάντηση του χριστιανικού. Αποτελείτο από 222 πολεμικές γαλέρες και 56 γαλιότες και μερικά μικρότερα πλοία.

Η ναυμαχία αυτή έληξε με πλήρη νίκη των Συμμαχικών πλοίων, εκ των οποίων μόνο 15 βυθίστηκαν και φονεύθηκαν περί τους 8.000 άνδρες. Οι απώλειες του οθωμανικού στόλου ήταν τεράστιες, μόλις 40 πλοία εκ των 273 διέφυγαν την καταστροφή ή την αιχμαλωσία, στο δε έμψυχο υλικό οι απώλειες υπολογίσθηκαν σε 30.000 νεκρούς και 15.000 αιχμαλώτους.

Την καταστροφή του τουρκικού στόλου συμπλήρωσε νυκτερινή καταιγίδα με μεγάλη τρικυμία στη θαλάσσια περιοχή, η οποία έπληξε τα τουρκικά πλοία που είχαν διαφύγει στα ανοικτά, εκ των οποίων σώθηκε μόνο η αλγερινή ναυαρχίδα.

Η Ναυμαχία της Ναυπάκτου υπήρξε το τέλος των κωπήλατων πολεμικών πλοίων και η ανατολή των ιστιοφόρων στους κατά θάλασσα αγώνες. Μια ιστορική διαδρομή 2.500 ετών και πλέον, του κουπιού, που είχε ξεκινήσει από την Αργοναυτική Εκστρατεία, έφθασε στο τέλος της. Η ναυμαχία αυτή σήμανε επίσης το τέλος των επιδιώξεων της Οθωμανικής Αυτοκρατορίας για μιαν έξοδο στον Ατλαντικό. Παρόλες τις τεράστιες απώλειες, ο οθωμανικός στόλος κατάφερε να αναδημιουργηθεί μετά πάροδο λίγων ετών, ενώ η Κύπρος παρέμεινε δυστυχώς σκλαβωμένη κάτω από τον οθωμανικό ζυγό για πέραν των 300 ετών. Η δε παρακμή της Οθωμανικής Αυτοκρατορίας ξεκίνησε αιώνες μετά τη ναυμαχία.

Για περισσότερες πληροφορίες αποταθείτε στο www.artaeri.com. Μακαρίου 71, Λ/σία

Η σημαντικότητα του περιεχομένου (Content) για τη διαφοροποίηση μιας εταιρείας στην ψηφιακή εποχή

Η δημιουργία ποιοτικού περιεχομένου μπορεί να προσφέρει αξία στους πελάτες και να ενισχύσει τη φήμη και την αξιοπιστία μιας επιχείρησης

ΕΛΕΝΑ ΜΟΥΖΟΥΡΗ*
ΕΛΕΝΑ ΠΑΧΙΤΑ ΓΙΑΚΟΥΜΗ**

Στην εποχή της ψηφιοποίησης, οι επιχειρήσεις καλούνται να διαφοροποιηθούν προκειμένου να ξεχωρίσουν από τον ανταγωνισμό και να εξασφαλίσουν τη βιωσιμότητά τους. Η ανάπτυξη και η διαχείριση περιεχομένου (content) αποτελεί έναν από τους πιο ισχυρούς μηχανισμούς διαφοροποίησης για τις σύγχρονες εταιρείες, ιδιαίτερα για τις λεγόμενες πολυεθνικές. Η δημιουργία ποιοτικού περιεχομένου μπορεί να προσφέρει αξία στους πελάτες και να ενισχύσει τη φήμη και την αξιοπιστία μιας επιχείρησης.

Στον πυρήνα της στρατηγικής περιεχομένου βρίσκεται η κατανόηση των αναγκών του κοινού και η δημιουργία προστιθέμενης αξίας μέσω της ενημέρωσης και της εκπαίδευσης. Οι πολυεθνικές, ως μεγάλες εταιρείες παροχής υπηρεσιών, αντιμετωπίζουν τον εξαιρετικά σφιχτό ανταγωνισμό στον τομέα των συμβουλευτικών υπηρεσιών, της φορολογίας, της λογιστικής και των ελεγκτικών υπηρεσιών. Για να ξεχωρίσουν, δεν αρκεί απλώς να προσφέρουν τα παραδοσιακά προϊόντα και υπηρεσίες τους, αλλά πρέπει να αναδείξουν την εμπειρογνωμοσύνη τους μέσα από τη δημιουργία περιεχομένου που συνδέεται με τις ανάγκες και τις ανησυχίες των πελατών τους.

Η σωστή στρατηγική περιεχομένου περιλαμβάνει τη χρήση ενός ευρέος φάσματος εργαλείων και πλατφορμών για τη διάδοση των πληροφοριών, όπως ιστοσελίδες, social media, webcasts, webinars και podcasts. Αυτά τα κανάλια παρέχουν τη δυνατότητα άμεσης επικοινωνίας και αλληλεπίδρασης με το κοινό, επιτρέποντας στις πολυεθνικές να εδραιώσουν τη θέση τους ως thought leaders στον κλάδο τους.

Ωστόσο, ένα βασικό ζήτημα που προκύπτει στη σύγχρονη εποχή είναι ο ρόλος της τεχνητής νοημοσύνης (ΤΝ) στη διαδικασία δημιουργίας περιεχομένου. Η ΤΝ, αν και αποτελεί ένα εξαιρετικά χρήσιμο εργαλείο, δεν μπορεί να αντικαταστήσει πλήρως τον άνθρωπο. Η ικανότητα της ΤΝ να επεξεργάζεται δεδομένα και να δημιουργεί περιεχόμενο βασισμένο σε αλγόριθμους είναι αδιαμφισβήτητη και εξαιρετικά αποτελεσματική σε πολλές περιπτώσεις, όπως η ανάλυση δεδομένων, η εξατομικευμένη επικοινωνία και η αυτοματοποίηση διαδικασιών. Παρ' όλα αυτά, η συναισθηματική νοημοσύνη, η δημιουργικότητα και η ικανότητα για στρατηγική σκέψη παραμένουν ανθρώπινα χαρακτηριστικά, που δεν μπορεί ν' αντικαταστήσει η τεχνητή νοημοσύνη.

Η διαχείριση περιεχομένου απαιτεί βαθιά κατανόηση του ανθρώπινου παράγοντα, των τάσεων της αγοράς και της κοινωνικής δυναμικής. Οι στρατηγικές περιεχομένου των πολυεθνικών, λοιπόν, δεν πρέπει να είναι μόνο τεχνολογικά προσανατολισμένες, αλλά να ενσωματώνουν και τη δημιουργική διάσταση, που εξαρτάται από την ανθρώπινη ευφυΐα και εμπειρία. Η ανάπτυξη ενός αποτελεσματικού περιεχομένου απαιτεί επίσης την καλλιέργεια αυθεντικότητας και την εμπιστοσύνη των πελατών, κάτι που οι αλγόριθμοι και τα συστήματα ΤΝ δεν μπορούν να παρέχουν.

Για τις πολυεθνικές, η αξιοποίηση της τεχνητής νοημοσύνης μπορεί να ενισχύσει τη στρατηγική περιεχομένου, για παράδειγμα μέσω της ανάλυσης μεγάλων δεδομένων για την κατανόηση της συμπεριφοράς του κοινού ή μέσω εργαλείων αυτοματισμού στη δημιουργία συγκεκριμένων τύπων περιεχομένου. Ωστόσο, η δημιουργία περιεχομένου που συνδέεται με τη βαθύτερη αξία και την ανθρωπιστική διάσταση της επιχείρησης παραμένει μια διαδικασία που απαιτεί ανθρώπινη σκέψη και παρέμβαση.

*Principal, Clients & Markets, KPMG Limited
**Senior Content Writer, Clients & Markets, KPMG Limited

> **Η ανάπτυξη ενός αποτελεσματικού περιεχομένου απαιτεί επίσης την καλλιέργεια αυθεντικότητας και την εμπιστοσύνη των πελατών, κάτι που οι αλγόριθμοι και τα συστήματα ΤΝ δεν μπορούν να παρέχουν**

Τεχνολογικό Πανεπιστήμιο Κύπρου

ΤΕΧΝΟΛΟΓΙΚΟ ΠΑΝΕΠΙΣΤΗΜΙΟ ΚΥΠΡΟΥ
ΘΕΣΗ ΑΚΑΔΗΜΑΪΚΟΥ ΠΡΟΣΩΠΙΚΟΥ

Το Τεχνολογικό Πανεπιστήμιο Κύπρου δέχεται αιτήσεις για την πλήρωση της πιο κάτω θέσης:

ΑΚΑΔΗΜΙΑ ΕΠΑΓΓΕΛΜΑΤΩΝ ΤΟΥΡΙΣΜΟΥ ΚΑΙ ΦΙΛΟΞΕΝΙΑΣ ΚΥΠΡΟΥ
ΤΜΗΜΑ ΔΙΟΙΚΗΣΗΣ ΤΟΥΡΙΣΜΟΥ ΚΑΙ ΦΙΛΟΞΕΝΙΑΣ

- Μία (1) θέση Ειδικού Εκπαιδευτικού Προσωπικού (ΕΕΠ) με σύμβαση στην ειδικότητα: «Τραπεζοκομία»

Για περισσότερες πληροφορίες, οι ενδιαφερόμενοι/ες μπορούν να επισκεφθούν την ιστοσελίδα του Πανεπιστημίου https://www.cut.ac.cy/university/administration/administrative-services/hr/jobs/job-vacancies-departments/ (Εργοδότηση – Προκηρύξεις Τμημάτων), όπου μπορούν να υποβάλουν ηλεκτρονικά την αίτησή τους το αργότερο **μέχρι τις 2 Μαΐου 2025, και ώρα 23:59 ώρα Κύπρου.**

ΤΑΣΟΣ ΓΙΑΣΕΜΙΔΗΣ

Μεγαλύτερης έκτασης «αποπαγκοσμιοποίηση»

Αντιδράσεις από τις ανακοινώσεις Τραμπ

Οι δασμοί που ανακοινώθηκαν από τον Τραμπ έχουν μεγαλύτερη έκταση και ένταση απ' ό,τι αναμενόταν, προκαλώντας αντιδράσεις από παράγοντες και ηγέτες άλλων χωρών. Οι χρηματαγορές αντέδρασαν αρνητικά σημειώνοντας πτώση, εφόσον οι επενδυτές εκτιμούν ότι η επιβολή δασμών θα επηρεάσει σημαντικά το παγκόσμιο εμπόριο και την οικονομική δραστηριότητα. Οι δασμοί αποτελούν τροχοπέδη στο διεθνές εμπόριο και οδηγούν στην «αποπαγκοσμιοποίηση».

Ο πλήρης αντίκτυπος των ανακοινώσεων Τραμπ είναι δύσκολο να εκτιμηθεί αυτήν τη στιγμή εφόσον θα πρέπει να αναμένουμε να δούμε τις αντιδράσεις των άλλων χωρών. Πολλοί ηγέτες έχουν αναφερθεί στην ανάγκη διαλόγου, οπότε ενδεχομένως να υπάρχουν διαφοροποιήσεις.

Ο κος Τραμπ με την επιβολή των δασμών έχει ως στόχο να αναγκάσεις τις εταιρείες που πωλούν προϊόντα στην Αμερική να μεταφέρουν τις παραγωγικές τους μονάδες στη χώρα και όχι σε χαμηλότερου κόστους δικαιοδοσίες. Επιπλέον θέλει να ενισχύσει τις αμερικανικές εταιρείες, την παραγωγή και την απασχόληση, προσφέροντας μάλιστα και φορολογικές ελαφρύνσεις.

Όμως, ειδικά για προϊόντα βαριάς βιομηχανίας, λαμβάνοντας υπόψη τη γεωγραφική διασύνδεση της παραγωγής, είναι πολύ δύσκολο να αντικατασταθούν οι εισαγωγές με εγχώρια προϊόντα στις ΗΠΑ, τουλάχιστον βραχυπρόθεσμα. Οπότε ως άμεση εξέλιξη, αναμένεται να είναι η αύξηση των τιμών και οι πληθωριστικές πιέσεις στην Αμερική. Την ίδια στιγμή ενδεχομένως να δούμε μερικώς και σενάρια του 1930, όταν οι αντι-δασμοί οδήγησαν σε περιορισμό των αμερικανικών εξαγωγών και της ανάπτυξης. Δεν πρέπει να ξεχνάμε ότι οι ΗΠΑ έχουν αρνητικό εμπορικό ισοζύγιο με την ΕΕ σε θέματα αγαθών, αλλά θετικό σε θέματα υπηρεσιών.

Σε αυτό το σενάριο η FED θα πρέπει να ισορροπήσει ανάμεσα στις πληθωριστικές πιέσεις και τον περιορισμό της ανάπτυξης, επηρεάζοντας τη νομισματική της πολιτική. Πάντως ο Αμερικανός Πρόεδρος είναι θιασώτης της μείωσης των επιτοκίων, ώστε να περιοριστεί και το κόστος εξυπηρέτησης του δημόσιου χρέους της χώρας, μεγάλο μέρος του οποίου διακρατείται από κινέζικα συμφέροντα.

Η Ευρώπη και κυρίως ο πυρήνας της, Γερμανία και Γαλλία, αντιμετωπίζουν σοβαρά οικονομικά προβλήματα με τις αυξήσεις του κόστους παραγωγής, τον περιορισμό των εξαγωγών και τον μηδενικό ρυθμό ανάπτυξης. Οι δασμοί σίγουρα θα οδηγήσουν σε περαιτέρω μείωση των εξαγωγών και της οικονομικής ανάπτυξης.

Αναμένεται ενδεχομένως να υπάρξουν συζητήσεις με τις ΗΠΑ πριν από τη λήψη αποφάσεων από την ΕΕ για αντιδασμούς, με την αύξηση της εισαγωγής σε πετρέλαιο και αμυντικό εξοπλισμό να βρίσκονται στα κύρια θέματα.

Κυπριακή οικονομία

Ως μέλος της Ευρωπαϊκής Ένωσης, η κυπριακή οικονομία είναι στενά συνδεδεμένη με τις μεγάλες ευρωπαϊκές αγορές και επηρεάζεται από τις αποφάσεις που λαμβάνονται από την ΕΕ. Αν οι βασικές οικονομίες της ΕΕ δεχθούν πλήγμα λόγω μειωμένων εξαγωγών, η οικονομική αστάθεια μπορεί να επηρεάσει συνολικά την ευρωπαϊκή αγορά, συμπεριλαμβανομένης της Κύπρου.

Η διατάραξη των παγκόσμιων εμπορικών ροών λόγω των δασμών μπορεί να επηρεάσει τις θαλάσσιες μεταφορές και τη ζήτηση για ναυτιλιακές υπηρεσίες. Ενδεχομένως με την επιβολή των δασμών να είναι ασύμφορη η εισαγωγή κάποιων προϊόντων, ενώ, από την άλλη, να δούμε μιαν αναδιάταξη του διεθνούς εμπορίου, με νέες διακρατικές συμφωνίες και συνεργασίες, όπως είδαμε με την έναρξη του πολέμου στην Ουκρανία και τη Ρωσία να κινείται οικονομικά προς την ανατολή.

Τέλος, θα πρέπει να διευκρινιστεί ότι ο συγκριτικός πίνακας στον οποίο βασίστηκαν οι αποφάσεις για δασμούς αφορά και «όλα τα εμπορικά εμπόδια» στα οποία το οικονομικό επιτελείο προχώρησε σε στάθμιση, ενώ ενσωματώθηκε στον υπολογισμό και η αναλογία εισαγωγών – εξαγωγών με κάθε χώρα.

> **Οι αγορές ανησυχούν για το ενδεχόμενο μιας παρατεταμένης περιόδου μεταβλητότητας, προβλημάτων στην εφοδιαστική αλυσίδα και περιορισμού των επενδύσεων και της επιχειρηματικής δραστηριότητας**

Αναβολή επενδύσεων

Η οικονομική αστάθεια και μεταβλητότητα θα οδηγήσει σε αναβολή των επενδύσεων, κάτι που θα επηρεάσει και τη χώρα μας ως εξωγενή οικονομία. Την ίδια στιγμή οι αρνητικές εξελίξεις όσον αφορά την πορεία της ευρωπαϊκής οικονομίας θα περιορίσουν το διαθέσιμο εισόδημα των πολιτών, οι οποίοι πιθανόν να περιορίσουν τα ταξίδια και άλλες συνήθειες.

Μπορεί οι εξαγωγές της Κύπρου να είναι περιορισμένες όσον αφορά τις ΗΠΑ, όμως απαιτείται εγρήγορση, ώστε να αξιολογείται το εξωτερικό περιβάλλον και να διασφαλιστεί η εισαγωγή νέων προϊόντων, με τη χώρα μας να είναι μέρος νέων συμφωνιών.

Το δεδομένο είναι ότι ο χάρτης του παγκόσμιου εμπορίου αλλάζει για μια ακόμη φορά. Ένα σύστημα, στην υιοθέτηση του οποίου, σημαντικό ρόλο είχαν και οι ΗΠΑ, που ουσιαστικά δημιουργούσαν δίκτυο για την εξαγωγή των προϊόντων τους και του πετρελαίου. Μέσα από αυτό το δίκτυο εδραιώθηκε το δολάριο ως το κύριο νόμισμα των διεθνών εμπορικών συναλλαγών.

Οι οραματιστές των ενιαίων παγκόσμιων αγορών, της ελεύθερης διακίνησης αγαθών, υπηρεσιών και κεφαλαίων και γενικότερα της παγκοσμιοποίησης θα πρέπει να διακατέχονται από προβληματισμό. Τα τελευταία χρόνια η παγκόσμια οικονομία φαίνεται να διαχωρίζεται σε ομάδες/μπλοκς και οι οικονομίες «εθνικοποιούνται».

Με την εισβολή της Ρωσίας στην Ουκρανία ο κόσμος «χωρίστηκε» πολιτικά και οικονομικά. Η Ρωσία, πιο προετοιμασμένη μετά την περίοδο επιβολής κυρώσεων λόγω Κριμαίας, προχώρησε σε εμπορικές συμφωνίες με Κίνα, Ινδία, Ιράν και γενικότερα το τόξο των χωρών που συνθέτουν τους BRICS.

Η Κίνα θέλει να διαδραματίσει πρωταγωνιστικό ρόλο στο διεθνές εμπόριο, μέσα από επενδύσεις σε υποδομές, ενίσχυση των εξαγωγών της και των αποθεμάτων του εθνικού της νομίσματος. Διαφαίνεται ότι σημαντικές είναι οι επενδύσεις που έγιναν σε παγκόσμιο επίπεδο, ειδικότερα στην Αφρική και την Ασία.

Οι αγορές ανησυχούν για το ενδεχόμενο μιας παρατεταμένης περιόδου μεταβλητότητας, προβλημάτων στην εφοδιαστική αλυσίδα και περιορισμού των επενδύσεων και της επιχειρηματικής δραστηριότητας. Επιπλέον ζητήματα φαίνεται να δημιουργούνται στην πορεία της αμερικανικής οικονομίας, της ισοτιμίας του δολαρίου, του δημόσιου χρέους και των αποφάσεων της Κεντρικής Τράπεζας της Αμερικής (FED).

Επιπρόσθετα είναι και το γεωστρατηγικό «παιχνίδι» για τον έλεγχο των πηγών ενέργειας και των διαθέσιμων αποθεμάτων σε πετρέλαιο, κυρίως όσον αφορά την Ουκρανία αλλά και περιοχές στην Αφρική. Πέρα από την επιβολή δασμών που θα επηρεάσει τον όγκο των πωλήσεων και του εμπορίου, ένα άλλο σημαντικό ζήτημα είναι η διαχείριση του κόστους παραγωγής και η διασφάλιση των πρώτων υλών.

«Ημέρα απελευθέρωσης» ή παγκόσμιος εμπορικός πόλεμος;

Οι δασμοί, οι φόβοι για ύφεση στην Ευρώπη και πώς επηρεάζεται η Κύπρος

ΜΑΡΙΑ ΚΑΡΑΪΣΚΟΥ
karaiskoum@sigmatv.com

«Ημέρα απελευθέρωσης» χαρακτήρισε την 2α Απριλίου ο Αμερικανός Πρόεδρος, ο οποίος από τον Κήπο των Ρόδων του Λευκού Οίκου εξήγγειλε το μπαράζ των δασμών σε 185 χώρες, με ελάχιστο συντελεστή το 10%, αποσκοπώντας στον προστατευτισμό των ΗΠΑ και τον επαναπατρισμό εργοστασίων. «Η 2α Απριλίου θα μείνει για πάντα στη μνήμα μας, ως η ημέρα που αρχίσαμε να κάνουμε ξανά την Αμερική πλούσια», είχε αναφέρει, ο Ντόναλντ Τραμπ.

Στην Κίνα επέβαλε δασμούς ύψους 34%. Επίσης, επέβαλε, μεταξύ άλλων, εισαγωγικούς δασμούς 20% στην Ε.Ε., 24% στην Ιαπωνία, στην Ινδία 26%, στη Νότιο Κορέα και τον Καναδά 25%, 46% στο Βιετνάμ και 49% στην Καμπότζη. Σε ό,τι αφορά την αυτοκινητοβιομηχανία, οι δασμοί ανέρχονται στο 25% σε όλα τα εισαγόμενα στις ΗΠΑ αυτοκίνητα και ανταλλακτικά. Τον ελάχιστο δασμό 10%, ο Ντόναλντ Τραμπ επέβαλε στο Ηνωμένο Βασίλειο, την Τουρκία, την Ουκρανία και την Αργεντινή, ενώ από τη λίστα δασμών εξαίρεσε τη Ρωσία.

«Ένα από τα μηνύματα που θα ήθελα να στείλω απόψε, είναι να καθίσετε όλοι αναπαυτικά, να πάρετε μία βαθιά ανάσα, να μην προχωρήσετε άμεσα σε αντίποινα. Ας δούμε πώς θα πάει αυτό. Αν προχωρήσετε σε αντίποινα, με αυτόν τον τρόπο θα οδηγηθούμε σε κλιμάκωση», ήταν η δήλωση του Υπουργού Οικονομικών των ΗΠΑ, Σκοτ Μπέσεντ, την ημέρα επιβολής των δασμών.

> **Σ. Κληρίδης: «Μπαίνουμε σε ένα σενάριο παρόμοιο με αυτό της εξόδου από την πανδημία, που οι εφοδιαστικές αλυσίδες δημιούργησαν αυξήσεις στις τιμές και πληθωρισμό»**

Πώς απαντούν Ε.Ε. και Κίνα

Η Πρόεδρος της Ευρωπαϊκής Επιτροπής, Ούρσουλα φον ντερ Λάιεν, μετά τις ανακοινώσεις Τραμπ, δήλωσε ότι η Ε.Ε., παρόλο που δεν το επιθυμεί, είναι έτοιμη να αντεπιεθεί. «Η ανακοίνωση του Προέδρου Τραμπ για καθολικούς δασμούς σε ολόκληρο τον κόσμο, συμπεριλαμβανομένης της Ε.Ε., αποτελεί σημαντικό πλήγμα για την παγκόσμια οικονομία. Την ίδια ώρα, είμαστε έτοιμοι να απαντήσουμε», είπε συγκεκριμένα.

Η Ευρωπαϊκή Ένωση «ζυγίζει» την αντίδρασή της και ετοιμάζεται να απαντήσει, με μερικά κράτη μέλη να εμφανίζονται πιο επιφυλακτικά όσον αφορά τα αντίποινα. Ο Γάλλος Πρόεδρος, Εμμανουέλ Μακρόν, την Πέμπτη έστειλε μήνυμα προς τους Ευρωπαίους ηγέτες να παραμείνουν ενωμένοι, να αντισταθούν στον πειρασμό να «βαδίσουν μόνοι». Κάλεσε, επίσης, τις εταιρείες με έδρα την Ε.Ε. να σταματήσουν τις επενδύσεις στις ΗΠΑ.

Η Κίνα ανακοίνωσε ότι θα επιβάλει πρόσθετους δασμούς 34% σε όλα τα προϊόντα των ΗΠΑ, οι οποίοι θα τεθούν σε ισχύ από τις 10 Απριλίου, δηλαδή μια μέρα αφότου τεθούν σε ισχύ οι δασμοί Τραμπ. Επίσης, η Κίνα γνωστοποίησε ότι κατέθεσε επίσημη προσφυγή στον Παγκόσμιο Οργανισμό Εμπορίου κατά των δασμών που επέβαλε η Ουάσινγκτον στις κινεζικές εξαγωγές.

Φόβοι για ύφεση στην Ε.Ε.

Οι δασμοί Τραμπ ταρακουνούν την ευρωπαϊκή οικονομία, που ήδη βρίσκεται αντιμέτωπη με υποτονική ανάπτυξη.

«Η Ε.Ε. έχει θορυβηθεί από την απόφαση του Ντόναλντ Τραμπ,

αφού γνωρίζει ότι πιθανόν να οδηγήσει σε ύφεση. Το εμπορικό πλεόνασμα είναι υπέρ της Αμερικής, δηλαδή η Ευρώπη εξάγει πολύ περισσότερα από αυτά που εισάγει, και γι' αυτόν τον λόγο οι δασμοί θα έχουν μεγαλύτερο αντίκτυπο στις ευρωπαϊκές χώρες. Οι μεγάλες οικονομίες της Ευρώπης δεν έχουν την ανάπτυξη που θα θέλαμε και έρχεται η απόφαση Τραμπ να επιβαρύνει τα οικονομικά δεδομένα σε όλη την Ευρώπη», ανέφερε ο οικονομικός αναλυτής, Γιάγκος Χατζηγιάννης, στο ΣΙΓΜΑ (03/04).

Ο εμπορικός πόλεμος δημιουργεί τον φόβο ότι ο πληθωρισμός θα εκτοξευθεί, με τον καθηγητή Οικονομικών στο Πανεπιστήμιο Κύπρου, Σωφρόνη Κληρίδη, να αναφέρει στην εκπομπή Μεσημέρι και Κάτι (04/04), ότι είναι δύσκολο να βρεθεί μία ισορροπία. «Μπαίνουμε σε ένα σενάριο παρόμοιο με αυτό της εξόδου από την πανδημία, που οι εφοδιαστικές αλυσίδες δημιούργησαν αυξήσεις στις τιμές και πληθωρισμό», ανέφερε, ανάμεσα σε άλλα, ο κ. Κληρίδης.

Η αστάθεια και η αβεβαιότητα που επικρατούν στο διεθνές εμπόριο, σύμφωνα με όσα δήλωσε στο ΣΙΓΜΑ ο Γενικός Γραμματέας του ΚΕΒΕ, Φιλόκυπρος Ρουσουνίδης, ενδέχεται να οδηγήσουν σε αυξήσεις τιμών, κάτι που θα επιβαρύνει τον Ευρωπαίο πολίτη.

«Αυτό ενδεχομένως να μας βάζει σε μία κατάσταση οικονομικής ύφεσης, την οποία προτιμούμε να μην προδιαγράψουμε από τώρα. Αναμένουμε να δούμε πώς θα εξελιχθεί η κατάσταση, η οποία είναι ανησυχητική», πρόσθεσε, ο κ. Ρουσουνίδης.

Πώς επηρεάζεται η Κύπρος

Όσον αφορά τις εξαγωγές της Κύπρου στις ΗΠΑ, είναι περιορισμένες, περίπου στα 50 εκατ. ευρώ. «Το άμεσο εμπόριο είναι γύρω στα 25 εκατ. ευρώ, και το τριγωνικό είναι τα υπόλοιπα 25 εκατ. ευρώ. Οι εισαγωγές μας είναι στα 200 εκατ. ευρώ. Άμεσα μπορεί να μην υπάρξουν επιπτώσεις, όμως θα υπάρξουν στην ευρωπαϊκή οικογένεια που ανήκουμε», διευκρίνισε ο Γενικός Γραμματέας του ΚΕΒΕ, Φιλόκυπρος Ρουσουνίδης.

Η Κύπρος αναμένεται να επηρεαστεί μέσω της Ε.Ε., με τον κίνδυνο ύφεσης να απειλεί ζωτικούς τομείς της οικονομίας, όπως τον τουρισμό και τις υπηρεσίες. «Η κατάσταση θα επηρεάσει αρνητικά την οικονομία της Ε.Ε. και κατ' επέκτασιν και την Κύπρο, που είναι μεικτή οικονομία, η οποία βασίζεται κυρίως στον τομέα των υπηρεσιών και στον τουρισμό», δήλωσε ο Υπουργός Οικονομικών, Μάκης Κεραυνός, στο κρατικό ραδιόφωνο (04/04).

> **Μ. Κεραυνός: «Η κατάσταση θα επηρεάσει αρνητικά την οικονομία της Ε.Ε. και κατ' επέκτασιν και την Κύπρο»**

Ειδικότερα, η οικονομική αστάθεια και οι αρνητικές εξελίξεις απειλούν να μειώσουν τις τουριστικές αφίξεις στο νησί, ή να περιορίσουν τις δαπάνες των τουριστών. «Μια πιθανή ύφεση στην Ευρώπη και αλλαγή διάθεσης των καταναλωτών θα επηρεάσει τον τουρισμό μας, που είναι η κύρια πηγή εσόδων», ανέφερε στο ΣΙΓΜΑ (03/04) ο οικονομολόγος Γιάννης Τελώνης.

Ταυτόχρονα, ο οικονομικός αναλυτής Γιάγκος Χατζηγιάννης υπογράμμισε ότι η ανησυχία που επικρατεί στην οικονομία δημιουργεί και μία στασιμότητα στις επενδύσεις. «Κανείς δεν θέλει να κάνει επενδύσεις εν καιρώ αβεβαιότητας. Από την άλλη είναι νωρίς να πούμε σε ποιο βαθμό θα επηρεαστεί η Κύπρος, όμως σίγουρα είναι μία δυσμενής εξέλιξη», κατέληξε.

ΑΠΟΨΗ ❝ ΠΑΝΑΓΙΩΤΗΣ ΠΑΝΤΕΛΙΔΗΣ

Η επόμενη μέρα των δασμών Τραμπ

Οι παγκόσμιες χρηματιστηριακές αγορές υποδέχθηκαν τους δασμούς του Τραμπ με ισχυρές μεταβολές και έλλειψη ψυχραιμίας. «Η επέμβαση τελείωσε! Ο ασθενής έζησε και αναρρώνει. Η πρόγνωση είναι ότι ο ασθενής θα γίνει πολύ πιο δυνατός, μεγάλος, καλύτερος και πιο ανθεκτικός από ποτέ», έγραψε χαρακτηριστικά ο Πρόεδρος των ΗΠΑ. Οι δασμοί στη ρητορική του είναι τα "αντιβιοτικά", τα οποία πονάνε, αλλά είναι αναγκαία για να σταματήσει η "αιμορραγία" του εμπορικού ελλείμματος των ΗΠΑ.

Οι πλείστοι αναλυτές επικεντρώνονται στις βραχυπρόθεσμες οικονομικές συνέπειες των δασμών και τείνουν να αγνοούν τη σημασία και τα μηνύματα που περνά η επιβολή τους. Πέρα από το άμεσο κόστος της απώλειας εσόδων και της πιθανής συρρίκνωσης παραγωγής στην ΕΕ με την αποβιομηχανοποίηση, η επιβολή των δασμών λειτουργεί ως πολιτική δήλωση υπεροχής στο πλαίσιο μιας στρατηγικής επανατοποθέτησης της αμερικανικής ηγεμονίας στην παγκόσμια τάξη.

Ο Τραμπ χρησιμοποιεί το εμπόριο ως πολιτικό όπλο με στόχο τη στρατηγική κυριαρχία υπό συνθήκες παγκόσμιας αστάθειας, εμποδίζοντας την Κίνα, της οποίας το οικονομικό μοντέλο βασίζεται στις εξαγωγές, από του να γίνει συστημικά αναντικατάστατη. Οι ΗΠΑ επιλέγουν να επαναδιεκδικήσουν τον έλεγχο λειτουργώντας όχι ως θεματοφύλακας της θεσμικής σταθερότητας του ΠΟΕ, αλλά προτάσσοντας την εθνική ισχύ έναντι της παγκόσμιας συμμετρίας. Διαμορφώνεται πλέον το αφήγημα του εμπορικού πολέμου, το οποίο ο Τραμπ χρησιμοποιεί για την κανονικοποίηση κρίσεων, όπου οι εξωτερικοί εχθροί νομιμοποιούν άμεσες παρεμβάσεις, οι οποίες, προς το παρόν, είναι οικονομικές. Δεν είναι τυχαίες οι δηλώσεις που έπαιζαν πανιού πριν από ένα μήνα, του εκπροσώπου του κινεζικού Υπουργείου Εξωτερικών, μετά την ανακοίνωση επιπλέον δασμών. Εάν οι ΗΠΑ θέλουν πόλεμο θα τον έχουν, είτε είναι πόλεμος δασμών, εμπορικός πόλεμος ή οποιοδήποτε άλλο είδος πολέμου, «είμαστε έτοιμοι για μάχη μέχρι το τέλος», διαμήνυε το Πεκίνο. Τέτοιες δηλώσεις εδραιώνουν το αίσθημα απειλής και ενισχύεται η νομιμοποίηση του κράτους να προβαίνει σε ακραία μέτρα για την αντιμετώπιση του εχθρού. Το όφελος δηλαδή είναι και επικοινωνιακό, αφού η ρητορική του Τραμπ λειτουργεί ως εργαλείο πολιτικής νομιμοποίησης, με το «εμείς εναντίον αυτών» στα πρότυπα του μηχανισμού που ακολούθησε ο Ρίγκαν με την ΕΣΣΔ και ο Μπους με την τρομοκρατία.

Παράλληλα, εκτός από τα επικοινωνιακά οφέλη και τον επαναπατρισμό της παραγωγής, με την άκρη του ματιού της, η Κυβέρνηση των Ρεπουμπλικάνων ίσως να βλέπει και εκλογικό όφελος από την επανατοποθέτηση εργοστασίων παραγωγής σε κρίσιμα swing states, όπως το Μίσιγκαν και την Πενσυλβάνια, ενισχύοντας τη λαϊκή βάση εκεί. Γιατί λοιπόν να μην προχωρήσουν σε δασμούς όταν μπορούν με μια κίνηση να πετύχουν όλα τα προαναφερόμενα;

Η απάντηση ίσως να κρύβεται στην εμπειρία του Smoot-Hawley Tariff Act, που πάει πίσω στον Ιούνιο του 1930 και μας προσφέρει ένα ιστορικό προηγούμενο που δεν μπορούμε να αγνοήσουμε. Με το Smoot-Hawley Tariff Act είχαν τότε επιβληθεί δασμοί σε πάνω από 20.000 εισαγόμενα προϊόντα, με στόχο την προστασία της αμερικανικής αγροτικής και βιομηχανικής παραγωγής. Η κίνηση οδήγησε αρχικά σε μαζικά αντίμετρα από εμπορικούς εταίρους, τα οποία επιτάχυναν την παγκόσμια ύφεση, έπληξαν τις επενδύσεις, ψήλωσαν την ανεργία και τελικά τα πράγματα οδηγήθηκαν στην παγκόσμια αποσταθεροποίηση της δεκαετίας του '30. Πρόκειται για ένα ιστορικό case study, όπου η χωρίς συντονισμό επιθετική εμπορική πολιτική λειτούργησε αυτοκαταστροφικά – για όλους.

Ωστόσο, ακόμα κι αν η εμπειρία εκείνης της περιόδου είναι διδακτική, οι σημερινοί συντελεστές είναι διαφορετικοί. Το παγκόσμιο οικονομικό σύστημα έχει εξελιχθεί σημαντικά. Το διεθνές εμπόριο δεν περιορίζεται πλέον μόνο σε υλικά αγαθά, οι υπηρεσίες, τα δεδομένα και η τεχνολογία παίζουν πλέον κεντρικό ρόλο, και είναι λιγότερο ευάλωτα σε παραδοσιακούς δασμούς. Συνεπώς, ενώ το παρελθόν προσφέρει προειδοποιήσεις, η εφαρμογή παρόμοιων πολιτικών σήμερα δεν οδηγεί αυτόματα στο ίδιο αποτέλεσμα.

> **Ο Τραμπ χρησιμοποιεί το εμπόριο ως πολιτικό όπλο με στόχο τη στρατηγική κυριαρχία υπό συνθήκες παγκόσμιας αστάθειας, εμποδίζοντας την Κίνα, της οποίας το οικονομικό μοντέλο βασίζεται στις εξαγωγές, από του να γίνει συστημικά αναντικατάστατη**

Ο μεγάλος ηττημένος πάντως είναι η ΕΕ, η οποία τρέχει ξανά πίσω από τις εξελίξεις, χωρίς να προνοεί, για να μαζέψει τα σπασμένα που η ίδια δημιούργησε όταν θυσίασε την οικονομική και γεωπολιτική της ισορροπία για να ευθυγραμμιστεί με στρατηγικές που απαιτούσαν σοβαρότητα και πλάνο. Η νομενκλατούρα της ΕΕ δεν έχει ούτε σοβαρότητα, ούτε πλάνο. Χαρακτηρίζεται από έναν πολιτικά «αποστειρωμένο» τεχνοκρατισμό, χωρίς οραματική ηγεσία. Αυτό το βλέπουν οι Ευρωπαίοι πολίτες, οι οποίοι κατά την πλειοψηφία τους νιώθουν πλήρως αποκομμένοι από την τεχνοκρατική ελίτ. Και η κάθε κρίση που έρχεται είναι ακόμα ένα χτύπημα προς αυτήν την ελίτ και στους εκπροσώπους της.

Δημοκρατικά διλήμματα και ζητήματα λογοδοσίας από τον αποκλεισμό Λεπέν

Αυτή η ετυμηγορία είναι πιθανό να παρουσιαστεί ως περαιτέρω απόδειξη του «υπέρμετρου επεμβατισμού της Ευρώπης και της δημοκρατικής της παρακμής»

ΓΙΑΝΝΗΣ ΓΙΩΡΓΑΛΛΗΣ

Με ανάμεικτα συναισθήματα και αντίρροπες προσεγγίσεις υποδέχτηκαν τα διεθνή μέσα ενημέρωσης, οι αναλυτές και οι πολιτικές προσωπικότητες την απόφαση του δικαστηρίου του Παρισιού για στέρηση του δικαιώματος του εκλέγεσθαι στη Μαρίν Λεπέν. Εύλογα υπάρχουν φόβοι για ξέσπασμα της λαϊκής οργής, ενώ την ίδια ώρα δεν αποκλείεται η απόφαση του δικαστηρίου να ανοίξει τον δρόμο για την «τραμπικοποίηση» του δημόσιου διαλόγου, σε μια εποχή κατά την οποία καταγράφεται αυξανόμενη έλλειψη εμπιστοσύνης στο σύστημα δικαιοσύνης. Όπως παρατηρούν πολιτικοί αναλυτές, από την αρχή, το λεξιλόγιο που χρησιμοποιήθηκε ήταν «επίθεση στη δημοκρατία», «συμμορία». Σε αυτό το πλαίσιο τίθεται το ερώτημα για τα όρια της δημοκρατίας αλλά και της λογοδοσίας των πολιτικών προσώπων. Σε κάθε περίπτωση, ο δρόμος για την προεδρία της Γαλλίας δεν έχει φράξει τελείως για τη Λεπέν, ενώ, παράλληλα, θέλοντας και μη, προετοιμάζεται για το σχέδιο Β.

Χάος στην πολιτική σκηνή της Γαλλίας

Δίχως αμφιβολία, η Μαρίν Λεπέν είναι ένα από τα πιο αναγνωρίσιμα και δημοφιλή πρόσωπα στη γαλλική πολιτική. Το κόμμα της είναι το μεγαλύτερο στο γαλλικό κοινοβούλιο και κατέκτησε το μεγαλύτερο ποσοστό ψήφων στις περσινές ευρωεκλογές. Γι' αυτόν τον λόγο, η καταδίκη της για υπεξαίρεση δημοσίου χρήματος, με πενταετή φυλάκιση και πενταετή στέρηση του δικαιώματος του εκλέγεσθαι, η οποία της στερεί το δικαίωμα να είναι υποψήφια στις προεδρικές εκλογές της Γαλλίας, το 2027, αναμένεται ότι θα προκαλέσει ισχυρούς κραδασμούς στην εύθραυστη πολιτική σκηνή της χώρας.

Βραχυπρόθεσμα, η κυβέρνηση του Προέδρου Εμμανουέλ Μακρόν μπορεί να υποστεί το μεγαλύτερο πλήγμα. Αμέσως μετά την ανακοίνωση της απόφασης, κορυφαία στελέχη του Εθνικού Συναγερμού απείλησαν ότι θα την ανατρέψουν την κυβέρνηση με αφορμή την ενεργειακή πολιτική. Η κυβέρνηση, υπό την ηγεσία του κεντρώου πρωθυπουργού Φρανσουά Μπαϊρού, διατηρεί προς τον παρόν τον εύθραυστο έλεγχο της εξουσίας. Το ακροδεξιό κόμμα θα μπορούσε να καταθέσει πρόταση μομφής με αφορμή την ενεργειακή πολιτική, η οποία έχει πιθανότητες να επιτύχει εάν και άλλα κόμματα της αντιπολίτευσης, συμπεριλαμβανομένης της Αριστεράς, αποφάσιζαν να την υπερψηφίσουν. Σημειώνεται ότι ο Εθνικός Συναγερμός δεν αποπειράθηκε να ρίξει την κυβέρνηση από τότε που ο Μπαϊρού ανέλαβε καθήκοντα τον Δεκέμβριο.

Ειδικοί εξηγούν ότι η Λεπέν ενδέχεται να ακολουθήσει το παράδειγμα του Αμερικανού Προέδρου, Ντόναλντ Τραμπ, ο οποίος είχε μετατρέψει σε πολιτική εκστρατεία τις νομικές διαδικασίες που κινήθηκαν εναντίον του. Θα μπορούσε να παρουσιάσει την απόφαση ως πολιτική εκδίκηση των αντιπάλων της και να προσπαθήσει να κινητοποιήσει τους υποστηρικτές της ενάντια στο λεγόμενο «πολιτικό κατεστημένο». Με αυτόν τον τρόπο, θα ευθυγραμμιζόταν με τις δηλώσεις που έκανε ο σύμμαχος του Τραμπ, Έλον Μασκ, ο οποίος είπε ότι «όταν η ριζοσπαστική Αριστερά δεν μπορεί να κερδίσει με δημοκρατική ψήφο, καταχράται το νομικό σύστημα για να φυλακίσει τους αντιπάλους της».

> **Η απόφαση αποκλεισμού της Λεπέν ήρθε μόλις λίγους μήνες μετά την ακύρωση των αποτελεσμάτων του πρώτου γύρου των προεδρικών εκλογών στη Ρουμανία από τα δικαστήρια της χώρας**

Είναι γεγονός ότι τα τελευταία χρόνια η Λεπέν έχει προσπαθήσει να κάνει τον Εθνικό Συναγερμό πιο «μετριοπαθή» και να διευρύνει την εκλογική του βάση. Πάντα δήλωνε ότι θα αγωνιζόταν για να διαφυλάξει τους θεσμούς της Γαλλικής Δημοκρατίας, όμως η εκρηκτική εξέλιξη με τη δικαστική απόφαση αλλάζει τα πάντα. Η γαλλική πολιτική σκηνή υπήρξε διχασμένη τα τελευταία χρόνια, με πολλά αυθόρμητα πολιτικά κινήματα να αναδύονται με το πιο χαρακτηριστικό παράδειγμα να είναι οι διαδηλώσεις των «Κίτρινων Γιλέκων» το 2018 κατά του Μακρόν, οι οποίες οδήγησαν σε βίαιες συγκρούσεις.

Αν και η Λεπέν είναι πιθανό να αποφύγει να καλέσει προσωπικά σε βία, η απόφαση του δικαστηρίου μπορεί να τροφοδοτήσει ακόμα

περισσότερη δυσαρέσκεια σε μια χώρα όπου οι ψηφοφόροι είναι ήδη απογοητευμένοι με τον τρόπο που κυβερνάται, δημιουργώντας χαώδεις καταστάσεις.

Η κρίση στην πίστη των θεσμών

Σε κάθε περίπτωση, η απόφαση για τη Λεπέν αναμένεται ότι θα ενισχύσει το αφήγημα πολλών, κυρίως ακροδεξιών, πολιτικών ότι οι φιλελεύθερες ελίτ σε όλον τον κόσμο υπονομεύουν τη Δημοκρατία, χρησιμοποιώντας τη δικαιοσύνη ως όπλο κατά πολιτικών αντιπάλων που δεν θέλουν να δουν στην εξουσία.

Σύμφωνα με ειδικούς, η απόφαση ανοίγει την ευρεία συζήτηση σχετικά με τη δημοκρατία, το κράτος δικαίου και τη νομιμότητα της εξουσίας. Στις ΗΠΑ, όπου ο Τζ Ντ. Βανς και ο Ντόναλντ Τραμπ έχουν επανειλημμένα καταδικάσει τη «δημοκρατία μέσω δικαστικών αποφάσεων», αυτή η ετυμηγορία είναι πιθανό να παρουσιαστεί ως περαιτέρω απόδειξη του «υπέρμετρου επεμβατισμού της Ευρώπης και της δημοκρατικής της παρακμής». Οι Αμερικανοί συντηρητικοί είναι πιθανό να εκμεταλλευτούν την καταδίκη της Λεπέν για να υποστηρίξουν ότι οι κεντρώες ελίτ στην Ευρώπη χρησιμοποιούν νομικούς μηχανισμούς για να καταπνίξουν την αντιπολίτευση.

Υπενθυμίζεται ότι η απόφαση αποκλεισμού της Λεπέν ήρθε μόλις λίγους μήνες μετά την ακύρωση των αποτελεσμάτων του πρώτου γύρου των προεδρικών εκλογών στη Ρουμανία από τα δικαστήρια της χώρας, με τη δικαιολογία ότι ο ακροδεξιός νικητής, Καλίν Γκεοργκέσκου, επωφελήθηκε τη ρωσική επιρροή μέσω της καμπάνιάς του στο TikTok. Οι εκλογικές Αρχές αργότερα απαγόρευσαν στον Γκεοργκέσκου να συμμετάσχει στις επαναληπτικές εκλογές του Μαΐου. Ο ίδιος έχει αρνηθεί οποιαδήποτε σύνδεση με το Κρεμλίνο και χαρακτήρισε την απόφαση πολιτικό κυνήγι μαγισσών.

Πολλοί «συστημικοί» πολιτικοί δήλωσαν ότι ήταν σημαντικό να διαφυλαχθεί το κράτος δικαίου στην υπόθεση της Λεπέν. Και, σε γενικές γραμμές, μεγάλο μέρος του εκλογικού σώματος συμφωνεί. Δημοσκόπηση του think tank Destin Commun τον Ιανουάριο, στην οποία συμμετείχαν 3.025 Γάλλοι πολίτες, διαπίστωσε ότι το 59% των ερωτηθέντων συμφωνούσαν ότι η δίωξη της Λεπέν, συμπεριλαμβανομένης της πιθανότητας απαγόρευσης, αποσκοπούσε στην «προστασία της δημοκρατίας».

Το γεγονός ότι ισχυροί πολιτικοί μπορούν να πιτηθούν στα δικαστήρια θα μπορούσε να θεωρηθεί ως ξεκάθαρο σημάδι ότι κανείς δεν είναι υπεράνω του νόμου, δήλωσε ο Στέφαν Μάρσαλ, καθηγητής πολιτικών επιστημών στο Πανεπιστήμιο Χάινριχ Χάινε στο Ντίσελντορφ της Γερμανίας. Όμως πολλοί Ευρωπαίοι ηγέτες βλέπουν πολιτική σκοπιμότητα στην υπόθεση. «Άνθρωποι που φοβούνται την κρίση των ψηφοφόρων συχνά νιώθουν ανακούφιση από την κρίση των δικαστηρίων», δήλωσε ο αντιπρόεδρος της Ιταλίας, Ματέο Σαλβίνι.

Αναλυτές υποστηρίζουν ότι οι περισσότεροι Ευρωπαίοι ψηφοφόροι αποδέχονται πως οι πολιτικοί πρέπει να υπόκεινται σε περιορισμούς μέσω της δικαστικής οδού, ιδιαίτερα σε χώρες όπως η Γερμανία, η Ισπανία και η Ιταλία, οι οποίες βίωσαν δικτατορίες στο πρόσφατο παρελθόν. Η ελευθερία του λόγου, αν και αναγνωρίζεται στις περισσότερες ευρωπαϊκές χώρες, είναι επίσης υπό όρους στη Γαλλία, τη Γερμανία και άλλες χώρες που απαγορεύουν τη ρητορική μίσους και περιορίζουν ακόμα και τη χρήση συμβόλων, όπως η σβάστικα.

Η υπόθεση της Λεπέν όμως εξακολουθεί να εγείρει ακανθώδη ερωτήματα για τις δημοκρατίες. Πρέπει το κράτος δικαίου να ισχύει πάντα ή μόνο τις περισσότερες φορές; Και όταν πρόκειται για πολιτικούς, πώς μπορούμε να είμαστε βέβαιοι ότι ο νόμος εφαρμόζεται χωρίς πολιτικές σκοπιμότητες; Για πολλούς η απάντηση έγκειται στην εμπιστοσύνη στους δημοκρατικούς θεσμούς. Σε πολλές περιπτώσεις, αυτοί οι θεσμοί είναι αξιόπιστοι. Σε άλλες, όμως, μπορεί να είναι λιγότερο αξιόπιστοι, ειδικά σε νεότερες δημοκρατίες. Οι λαϊκιστές, τόσο της Αριστεράς όσο και της Δεξιάς, συχνά προσπαθούν να απαξιώσουν θεσμούς ή νόμους που θεωρούν ότι παρεμβαίνουν στη «βούληση του λαού», ενώ οι περισσότεροι συστημικοί πολιτικοί βλέπουν τους θεσμούς ως ατελείς μεν, αλλά ως τη λιγότερο κακή επιλογή για την αποτροπή κατάχρησης εξουσίας από κάποιο κόμμα ή πολιτικό.

Ο δρόμος δεν έχει κλείσει

Σανίδα σωτηρίας για τη Λεπέν ενδέχεται ν' αποτελέσει η απόφαση που αναμένεται ότι θα εκδώσει το εφετείο μέχρι το καλοκαίρι του επόμενου έτους. Αυτή η εξέλιξη σημαίνει ότι η πολιτικός του Εθνικού Συναγερμού, που θεωρείται φαβορί για να διαδεχθεί τον Εμμανουέλ Μακρόν το 2027, μπορεί να συνεχίσει τη μάχη της, παρά την απαγόρευση που της επιβλήθηκε να θέσει υποψηφιότητα για δημόσιο αξίωμα.

Η απόφαση απαγόρευσης θεωρήθηκε σχεδόν η ταφόπλακα στις βλέψεις της να συμμετάσχει στις επόμενες προεδρικές εκλογές, με την ίδια να αναγνωρίζει ότι η πορεία της θα είναι «δύσκολη», αλλά να δηλώνει αποφασισμένη να συνεχίσει τον αγώνα. Με τον Μακρόν να μην μπορεί να διεκδικήσει τρίτη θητεία, η Λεπέν φαινόταν ως η επικρατέστερη διάδοχός του. Στο παρελθόν, έχει ήδη πραγματοποιήσει τρεις ανεπιτυχείς προεδρικές εκστρατείες. Φυσικά υπάρχει και το σχέδιο Β. Ο Ζορντάν Μπαρντελά είναι ο πρώτος στη σειρά για να διαδεχθεί τη Λεπέν ως υποψήφιος της ακροδεξιάς για την προεδρία, αλλά πολλοί αμφισβητούν την ικανότητά του όχι μόνο να πάρει την σκυτάλη της υποψηφιότητας για τις Προεδρικές αλλά και να ενώσει ένα κόμμα τόσο συνυφασμένο με την οικογένεια Λεπέν. Ο Μπαρντέλα σίγουρα δεν έχει στο βιογραφικό του ανάλογη πολιτική διαδρομή και κύρος. Πρόσφατα λάθη, όπως η αποτυχημένη του επίσκεψη στην Ουάσιγκτον για το Συνέδριο Συντηρητικής Πολιτικής Δράσης (CPAC), καθώς και η έλλειψη εμπειρίας στον απαιτητικό και μακροχρόνιο προεκλογικό αγώνα για την προεδρία, αναμένεται να δεχτούν σκληρή κριτική αν τελικά θέσει υποψηφιότητα.

Μέχρι τώρα, η επιτυχία του Μπαρντέλα αποδίδεται συχνά στην εγγύτητά του με τη Λεπέν, αφού ο φρέσκος και «καθωσπρέπει» τρόπος του, καθώς και η νεότητά του, έρχονται σε αντίθεση με την πιο αυστηρή προσωπικότητα και εμπειρία της. Όμως, από μόνος του, πολλοί αναλυτές αμφιβάλλουν για το αν μπορεί να ξεχωρίσει από πιο παραδοσιακούς δεξιούς υποψηφίους. Σε δημοσκόπηση του Ifop, ο Μπαρντέλα συγκεντρώνει μεν περίπου το ίδιο ποσοστό με τη Λεπέν στον πρώτο γύρο των προεδρικών εκλογών του 2027, αλλά υπολείπεται ελαφρώς σε περίπτωση δεύτερου γύρου απέναντι σε έναν κεντρώο υποψήφιο.

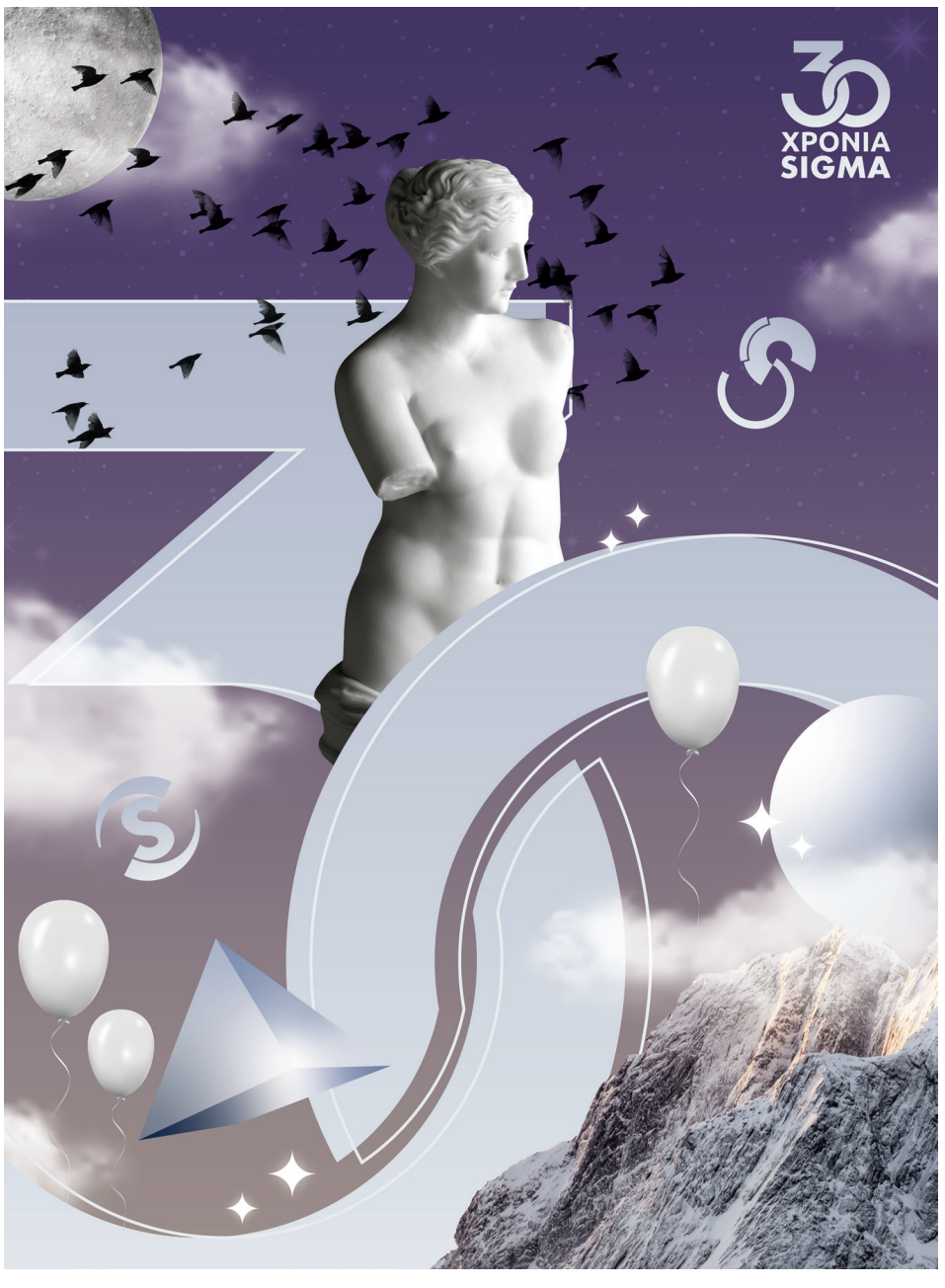

«ΕΥΡΩΠΡΑΞΙΚΟΠΗΜΑ»:

Συμφωνούν Αντιπολίτευση και πρώην Πρωθυπουργοί με την Τουρκία στην ευρωάμυνα;

Κι αν όχι, πότε σκέφτονται ν' αντιδράσουν;

ΔΗΜΗΤΡΗΣ ΚΩΝΣΤΑΝΤΑΚΟΠΟΥΛΟΣ *

Δεν χρειάζεται να είναι κάποιος Ναπολέων ή Κλαούζεβιτς για ν' αντιληφθεί τις τρομακτικές συνέπειες για την Ελλάδα και την Κύπρο από τη στρατιωτική και εξοπλιστική συνεργασία της Τουρκίας με την Ευρωπαϊκή Ένωση και τα κράτη μέλη της, όπως και την άμεση εμπλοκή της Άγκυρας στους σχεδιασμούς της κυοφορούμενης «ευρωπαϊκής άμυνας»:

1. Η εξαιρετικά αναπτυγμένη τουρκική πολεμική βιομηχανία (σε αντίθεση με την ημιδιαλυμένη και αποεθνικοποιημένη ελληνική) θα επωφεληθεί από τεράστιες ευρωπαϊκές χρηματοδοτήσεις για ν' αναπτύξει τα όπλα με τα οποία μας απειλεί και καινούρια ακόμα.

2. Η Τουρκία θα αποκτήσει εκ των πραγμάτων βαρύνοντα λόγο σε όλες τις γεωπολιτικές, στρατηγικές και στρατιωτικές επιλογές της ΕΕ και των ισχυρότερων κρατών-μελών της. Μπορεί (ακόμα) να μην είναι μέλος της Ε.Ε., αλλά η συνεργασία της στην ευρωάμυνα θα της αποδώσει πολύ μεγαλύτερη επιρροή από τη μηδαμινή που έχει σήμερα η Ελλάδα και η Κύπρος στις ενωσιακές αποφάσεις.

3. Συμφωνώντας σε μια τέτοια συνεργασία η Ε.Ε., περιλαμβανομένης της Ελλάδας και της Κύπρου, συνομολογούν ότι δεν υφίσταται απειλή κατά της Ελλάδας από την Τουρκία και ότι δεν τις ενοχλούν ιδιαίτερα ούτε οι απειλές, ούτε η στρατιωτική κατοχή μεγάλου τμήματος της κυπριακής επικράτειας. Είναι σαν μια γυναίκα που έχει κατηγορήσει έναν άνδρα για βιασμό να εξακολουθήσει να διατηρεί χωρίς να ενοχλείται ερωτικό δεσμό και σχέσεις με τον βιαστή της. Κανείς δεν πρόκειται να δώσει σημασία σε τυχόν κατηγορίες της και κανένα δικαστήριο δεν θα καταδικάσει τον βιαστή. Ipso facto Ελλάδα και Κύπρος παραιτούνται των όποιων αιτιάσεών τους κατά της Τουρκίας και της πολιτικής της, από τη στιγμή που αποδέχονται το θεμιτό της στρατιωτικής και εξοπλιστικής συνεργασίας μαζί της, παρά τις απειλές, τις διεκδικήσεις και την κατοχή.

4. Η Ελλάδα και η Κύπρος, αν υποθέσουμε ότι θα θέλουν να συνεχίσουν να αμύνονται απέναντι στην Τουρκία εξοπλιζόμενες, θα πρέπει να καταστραφούν οικονομικά. Αλλά και θα βρεθούν στη δυσάρεστη θέση να πρέπει να αγοράζουν όλα τα όπλα τους από κράτη που διατηρούν καλύτερες σχέσεις με τον εχθρό τους και συνεργάζονται στενά μαζί τους στους εξοπλισμούς.

5. Θα αυξηθεί κατακόρυφα η πίεση από «συμμάχους και εταίρους» να κλείσουν «επιτέλους» οι διαφορές με την Τουρκία κατά τρόπο ευνοϊκό για την Άγκυρα και θα μειωθεί αντίστοιχα η δυνατότητα της Αθήνας να αντισταθεί -αν δηλαδή θέλει να το κάνει- σε τέτοιες πιέσεις.

6. Το όλο κινδυνεύει να αποδειχθεί η χαριστική βολή σε ό,τι έχει απομείνει από κάπως ανεξάρτητο, κυρίαρχο και δημοκρατικό έθνος-κράτος στην Ελλάδα και την Κύπρο. Κι αυτό θα έχει δραματικές επιπτώσεις και στην εσωτερική οικονομική, κοινωνική και πολιτική κατάσταση. Γιατί η δυνατότητα κάθε χώρας να ασκήσει την α' ή τη β' εσωτερική, κοινωνική ή οικονομική πολιτική βρίσκεται σε άμεση συνάρτηση με το γεωπολιτικό στάτους αυτής της χώρας, κάτι που, σημειωτέον, αρνείται πεισματικά να θελήσει να αντιληφθεί η ηγεσία της λεγόμενης «αριστεράς». Αν κάποιος δεν υπερασπίζεται το έθνος του, δεν μπορεί να υπερασπιστεί τον λαό του. Για τη δεξιά το πρόβλημα είναι το αντίστροφο. Αν υποθέσουμε ότι θέλει να υπερασπιστεί το έθνος, δεν μπορεί να το κάνει χωρίς να υπερασπιστεί τον λαό και επομένως να τον έχει πίσω της.

Αν τα όσα γράψαμε δεν ήταν περίπου αυτονόητα, τότε γιατί ο Πρωθυπουργός Κυριάκος Μητσοτάκης πήγε προ ετών στο Κογκρέσο των Ηνωμένων Πολιτειών να ζητήσει να μη δώσουν F16 στην Τουρκία (προσπάθεια που στη συνέχεια βέβαια εγκατέλειψε χωρίς να μας εξηγήσει τους λόγους); Γιατί Ελλάδα και Κύπρος επέμεναν επί χρόνια να επιβληθούν κυρώσεις στην Τουρκία (προσπάθεια που κι αυτήν την εγκατέλειψαν στην πορεία); Γιατί ο κ. Χριστοδουλίδης δήλωνε πρόσφατα ότι «η Τουρκία δεν έχει θέση στην ευρωπαϊκή άμυνα»;

Το όπλο της απάτης

Ακριβώς γιατί είναι περίπου αυτονόητα όλα αυτά, έχει τώρα κινητοποιηθεί το όπλο της απάτης σε πολύ μεγάλη κλίμακα της ελληνικής και κυπριακής κοινής γνώμης, ώστε να αποκρύβει το γεγονός ότι ήδη οι κυβερνήσεις Μητσοτάκη και Χριστοδουλίδη έχουν συναινέσει στην πρώτη μορφή αμυντικής συνεργασίας Ε.Ε. και Τουρκίας, με πρακτικό αποτέλεσμα να μπορεί από τώρα η τουρκική πολεμική βιομηχανία να επωφελείται από τους ευρωπαϊκούς πόρους. Και επίσης για να μην υπάρξουν εμπόδια στην περαιτέρω γενίκευση της αμυντικής συνεργασίας Ε.Ε. και Τουρκίας.

Ήδη στις αρχές Μαρτίου, Μητσοτάκης και Χριστοδουλίδης συναίνεσαν στο Ευρωπαϊκό Συμβούλιο (σημείο επτά των ομοφώνως εγκριθέντων συμπερασμάτων) στην ίδρυση «Πρωτοβουλίας ομονοουσών χωρών» (like minded countries), με την οποία θα συνεργάζεται η Ε.Ε. στον αμυντικό τομέα, την πολιτική στην Ουκρανία κλπ. Συμφώνησαν, επίσης, στο ότι οι απειλές για την Ευρώπη προέρχονται από τη Ρωσία και τη Λευκορωσία, χωρίς να επιμείνουν (οι αποφάσεις λαμβάνονται με ομοφωνία) να προβλεφθεί στους σκοπούς της ευρωπαϊκής άμυνας η προστασία των συνόρων των κρατών-μελών. Ούτε φυσικά αναφέρθηκαν στις απειλές και διεκδικήσεις της Τουρκίας.

Στο Συμβούλιο παρενέβη και ο ίδιος ο Γραμματέας του ΝΑΤΟ, Μαρκ Ρούτε, καλώντας, σύμφωνα με δημοσιεύματα, τους ηγέτες της Ε.Ε. να παραβλέψουν τις αιτιάσεις για τον αυταρχισμό του τουρκικού καθεστώτος και τα προβλήματα της Ελλάδας και της Κύπρου με την Τουρκία για ν' αποκαταστήσουν καλές σχέσεις με τον Ερντογάν, τονίζοντας τη σημασία της Τουρκίας για τις προσπάθειες «επανεξοπλισμού» της Ευρώπης και υποστήριξης της Ουκρανίας. Σημειωτέον ότι το ΝΑΤΟ λειτουργεί επίσης με ομοφωνία, κατά συνέπειαν ο Γραμματέας εκφράζει όλες τις χώρες, της Ελλάδας περιλαμβανομένης.

Οι κ.κ. Μητσοτάκης και Χριστοδουλίδης επέστρεψαν στην Αθήνα και τη Λευκωσία πανηγυρίζοντας για τα αποτελέσματα του Συμβουλίου και γιατί πέρασαν τις θέσεις τους στην Ε.Ε.! Ο Κύπριος Πρόεδρος διακήρυξε, μάλιστα, ότι η Τουρκία δεν έχει θέση στην ευρωπαϊκή άμυνα. Με ελαχιστότατες εξαιρέσεις τα ελλαδικά και κυπριακά μέσα όχι μόνο δεν ανέφεραν καν τα όσα συγκλονιστικά συνέβησαν στις Βρυξέλλες, αλλά και ορισμένα βγήκαν με τίτλο «Η Τουρκία εκτός ευρωπαϊκής άμυνας».

Η Τουρκία μπορεί να συμμετέχει από τώρα

Αποτέλεσμα; Η Ε.Ε., εκπροσωπούμενη από την Πρόεδρο Ούρσουλα φον ντερ Λάιεν, την

αντιπρόεδρο Κάγια Κάλας και τον πρόεδρο του Συμβουλίου της ΕΕ Αντόνιο Κόστα πραγματοποίησαν ήδη δύο τηλεδιασκέψεις με τους αρχηγούς των ομονοούντων κρατών και κυβερνήσεων, στους οποίους περιλαμβάνεται και ο Πρόεδρος της Τουρκίας, Ρετζέπ Ταγίπ Ερντογάν, για να συζητήσουν τη θεσμοθέτηση της αμυντικής και διπλωματικής συνεργασίας αυτών των χωρών, μεταξύ των οποίων και η Τουρκία, με την Ε.Ε..

Όπως σημειώνεται σε σχετική ανακοίνωση, η ηγεσία της Ε.Ε. εξήγησε στους συμμετέχοντες ότι τρίτες χώρες οι οποίες δεν αποτελούν μέλος της ενιαίας αγοράς ή δεν έχουν εταιρική αμυντική σχέση με την Ε.Ε. μπορούν να συμμετέχουν εν μέρει στο πρόγραμμα αξιοποίησης δανεισμού για την άμυνα της Ε.Ε.. Ενημερώνοντας τους ηγέτες των εν λόγω τρίτων χωρών για τα εργαλεία στήριξης της αμυντικής βιομηχανίας, οι ηγέτες των δύο θεσμών της Ε.Ε. εξήγησαν τους όρους με τους οποίους αυτές οι χώρες μπορούν να συμμετέχουν σε επενδύσεις μέσω του μηχανισμού δανειοδότησης SAFE, επισημαίνοντας πως όσον αφορά επενδύσεις στις οποίες τα κράτη μέλη θα προχωρήσουν μέσω των δικών τους προϋπολογισμών, δεν υπάρχουν περιορισμοί όσον αφορά την προέλευση.

Οι ηγέτες της Ε.Ε. αναφέρθηκαν επίσης στις προτάσεις της Κομισιόν για την ενίσχυση της αμυντικής βιομηχανικής βάσης και των αμυντικών δυνατοτήτων, μέσω ενός μηχανισμού δανειοδότησης και ενθάρρυνσης των αμυντικών επενδύσεων, αλλά και «τις ευκαιρίες για τις χώρες-εταίρους που απορρέουν από τις προτάσεις», όπως αναφέρεται. Όπως σημειώνεται, οι προτάσεις αυτές αφορούν, πρώτον, την ενεργοποίηση της εθνικής ρήτρας διαφυγής, μέτρο που θα δώσει στα κράτη μέλη το περιθώριο επενδύσεων μέχρι και 650 δισ. ευρώ στην άμυνα τα επόμενα τέσσερα χρόνια. Το μέτρο αυτό, επεσήμαναν, «δεν θα συνοδεύεται από όρους όσον αφορά την προέλευση του αμυντικού εξοπλισμού» και, επομένως, «ο στρατιωτικός εξοπλισμός από τις χώρες εταίρους μπορεί να επωφεληθεί άμεσα». Το δεύτερο μέτρο, το χρηματοδοτικό μέσο SAFE, το οποίο αφορά μέχρι και 150 δισ. σε δάνεια, είναι ένα σχέδιο στο οποίο, όπως επεσήμαναν οι Κόστα και Φον ντερ Λάιεν, η Νορβηγία και η Ισλανδία μπορούν ήδη να συμμετάσχουν καθώς είναι μέλη της ενιαίας αγοράς της Ε.Ε..

Άλλες χώρες, σημειώνεται στην ανακοίνωση, όπως το Ηνωμένο Βασίλειο, ο Καναδάς ή η Τουρκία, «μπορούν να παρέχουν αμέσως μέχρι και το 35% ενός αμυντικού προϊόντος». Ωστόσο, «για να αυξηθεί η βιομηχανική συμμετοχή πέραν του 35%, είναι απαραίτητη μια εταιρική σχέση ασφάλειας και άμυνας και μια επακόλουθη συμφωνία σύνδεσης», τονίζεται στην ανακοίνωση.

Η Ευρωπαϊκή Επιτροπή εξέδωσε εξάλλου τη Λευκή Βίβλο για την άμυνα, στην οποία η Τουρκία αναφέρεται στο κείμενο αυτό ως ένας «μακροχρόνιος εταίρος στο πεδίο της Κοινής Πολιτικής Άμυνας και Ασφάλειας». Επομένως, ακόμα κι αν τελικά εξαιρεθεί από τα 150 δισ. ευρώ, θα είναι μέσα στα 600 δισ. ευρώ. Ήδη καταβάλλεται προσπάθεια να υπογραφεί και αμυντική συμφωνία Ε.Ε.-Τουρκίας, με την οποία η Άγκυρα δεν θα δεσμεύεται από το ποσοστό 35% και για να γίνει αυτό επιχειρείται η παράκαμψη του κανόνα της ομοφωνίας. Καθόλου άσχημα για τον κ. Ερντογάν, την τουρκική πολεμική βιομηχανία και τους Τούρκους στρατηγούς.

Ανύπαρκτες αντιδράσεις - Συμφωνεί η αντιπολίτευση;

Αν η χώρα (και η Κύπρος) λειτουργούσαν ως έστω και ελάχιστα κανονικά κράτη, τα όσα προαναφέραμε θα είχαν γίνει πρωτοσέλιδα, θα απασχολούσαν τα πολιτικά κόμματα και θα συζητούνταν στη Βουλή

Τίποτα τέτοιο δεν συνέβη. Ούτε και πολιτικοί που διακρίθηκαν για την κριτική τους στην πολιτική Μητσοτάκη στα «εθνικά θέματα» δεν τοποθετήθηκαν. Ο Τσίπρας, που αναφέρθηκε στην ευρωπαϊκή άμυνα, απέφυγε να πει την παραμικρή κουβέντα για το θέμα της Τουρκίας και η όλη τοποθέτησή του διακρινόταν από μια προσπάθεια να ακροβατήσει αφήνοντας ευχαριστημένους με τις θέσεις του και τον Τραμπ και τους Ευρωπαίους.

Το θέμα συζητήθηκε και στην Επιτροπή Ευρωπαϊκών Υποθέσεων της Βουλής, όπου ειπώθηκαν πολλά και διάφορα, κανένα κόμμα όμως δεν έφερε στο προσκήνιο το μείζον θέμα της συνεργασίας με την Τουρκία. Υπήρξαν ορισμένες (λίγες) τοποθετήσεις κατά της ενδεχόμενης συμπερίληψης της Τουρκίας στην ευρωάμυνα. Αλλά και αυτές μιλάνε για κάτι που πρέπει να αποφευχθεί στο μέλλον, όχι για κάτι που έχει αρχίσει να γίνεται και κινδυνεύει να ολοκληρωθεί στο άμεσο μέλλον.

Ή θα πρέπει να θεωρήσουμε ότι η πολιτική τάξη της χώρας δεν καταλαβαίνει τι γίνεται ή ότι συναινεί και περιμένει ίσως να ολοκληρώσει ο Μητσοτάκης (και ο Χριστοδουλίδης) τη «δουλειά» και, όταν αποκαλυφθεί σε όλο το μεγαλείο του το αποτέλεσμα, να βγει και να κάνει εκ των υστέρων και εκ του ασφαλώς κριτική, επιχειρώντας να εισπράξει το τυχόν πολιτικό όφελος από την καταστροφή.

Οι Έλληνες «Γκορμπατσόφ» και «Λιγκατσόφ»

Η πολιτική, αν μπορεί να ονομαστεί έτσι, της ελληνικής πολιτικής τάξης και της άρχουσας «ελίτ», μοιάζει απελπιστικά με την πολιτική του Γκορμπατσόφ, των άνευ ανταλλάγματος και οποιασδήποτε λογικής παραχωρήσεων, που οδήγησε τελικά στη διάλυση του κράτους του. Την παρακολουθούσαν όλοι τότε χωρίς να αντιδρούν. Μόνο αφού ανετράπησαν (φροντίδι της ίδιας της Μόσχας και προσωπικά του μέλους του ΠΓ Αλεξάντρ Γιάκοβλεφ) όλα τα συμμαχικά καθεστώτα της ΕΣΣΔ, βρήκε το κουράγιο ο Γιεγκόρ Λιγκατσόφ να πει δύο κουβέντες στην Κεντρική Επιτροπή και να διερωτηθεί πού πάνε. Ήταν ήδη αργά. Η σοβιετική ελίτ ακολούθησε πειθήνια τον αρχηγό της μέχρι το τέλος, όπως τα πρόβατα, μέχρι που έπεσαν στον γκρεμό.

Τέτοιες πολιτικές δεν οδηγούν στην ειρήνη, όπως αποδεικνύει περίτρανα σήμερα η τραγωδία της Ουκρανίας (και άλλων εννέα πολέμων που ξέσπασαν στο έδαφος της πρώην ΕΣΣΔ). Βάζουν τα θεμέλια και οδηγούν σε πολέμους από πολύ χειρότερη θέση, έστω και αν αυτό συμβεί πολύ αργότερα. Αυτό ακριβώς κινδυνεύουμε να πάθουμε στο Αιγαίο και την Κύπρο.

***Δημοσιογράφος**
***1η Απριλίου, 2025**
***http://www.konstantakopoulos.gr**
και http://www.defenddemocracy.press*

> **Τέτοιες πολιτικές δεν οδηγούν στην ειρήνη, όπως αποδεικνύει περίτρανα σήμερα η τραγωδία της Ουκρανίας. Βάζουν τα θεμέλια και οδηγούν σε πολέμους από πολύ χειρότερη θέση, έστω και αν αυτό συμβεί πολύ αργότερα. Αυτό ακριβώς κινδυνεύουμε να πάθουμε στο Αιγαίο και την Κύπρο**

Ισραήλ - Τουρκία: Σύγκρουση ή γεωπολιτική μπλόφα;

ΑΠΟΨΗ
ΑΝΔΡΕΑΣ ΓΡ. ΟΡΦΑΝΙΔΗΣ*

Η κλιμάκωση της έντασης μεταξύ Ισραήλ και Τουρκίας αποτελεί ένα από τα πιο ανησυχητικά ζητήματα της Μέσης Ανατολής και της Ανατολικής Μεσογείου. Οι σχέσεις των δύο χωρών, που παλαιότερα χαρακτηρίζονταν από στρατηγική συνεργασία, έχουν επιδεινωθεί δραματικά τα τελευταία χρόνια. Τα πρόσφατα γεγονότα, ιδιαίτερα μετά την πτώση του καθεστώτος Άσαντ στη Συρία τον Δεκέμβριο του 2024, έχουν οδηγήσει ορισμένους αναλυτές να εκτιμούν ότι οι δύο χώρες ενδέχεται να βρεθούν στα πρόθυρα στρατιωτικής αντιπαράθεσης. Ωστόσο, πόσο πιθανή είναι μια τέτοια εξέλιξη και ποιες είναι οι ευρύτερες προεκτάσεις μιας ενδεχόμενης σύγκρουσης;

Για πολλές δεκαετίες, το Ισραήλ και η Τουρκία διατηρούσαν στενή συνεργασία, ιδιαίτερα σε στρατιωτικό και οικονομικό επίπεδο. Από τη δεκαετία του 1990, η στρατηγική τους σχέση ενισχύθηκε μέσω στρατιωτικών συμφωνιών, ανταλλαγής πληροφοριών και κοινών στρατιωτικών ασκήσεων. Ωστόσο, η άνοδος του Ρετζέπ Ταγίπ Ερντογάν στην εξουσία το 2003 και η σταδιακή στροφή της τουρκικής εξωτερικής πολιτικής προς μια περισσότερο ισλαμιστική και παρεμβατική προσέγγιση επέφεραν σημαντικές αλλαγές στις διμερείς σχέσεις. Η ρήξη μεταξύ των δύο χωρών έγινε πιο εμφανής το 2010, όταν το επεισόδιο του «Mavi Marmara» οδήγησε σε πάγωμα των διπλωματικών δεσμών. Η ισραηλινή επιδρομή στο πλοίο που μετέφερε ανθρωπιστική βοήθεια στη Γάζα είχε ως αποτέλεσμα τον θάνατο Τούρκων ακτιβιστών, γεγονός που προκάλεσε την οργισμένη αντίδραση της Άγκυρας. Παρότι υπήρξαν κατά καιρούς προσπάθειες εξομάλυνσης, η επιδείνωση των σχέσεων συνεχίστηκε λόγω των διαφορών τους στο ζήτημα της Παλαιστίνης και της Λωρίδας της Γάζας. Με την πάροδο των ετών, οι γεωπολιτικές εξελίξεις στην περιοχή επιδείνωσαν περαιτέρω τις σχέσεις των δύο χωρών. Η συριακή κρίση, οι ανακατατάξεις στη Μέση Ανατολή και οι ενεργειακοί ανταγωνισμοί στην Ανατολική Μεσόγειο ενίσχυσαν την αντιπαράθεση, με την Τουρκία να αναπτύσσει φιλοδοξίες περιφερειακής ηγεμονίας και το Ισραήλ να ανησυχεί για τις τουρκικές στρατηγικές κινήσεις.

Η σημερινή ένταση μεταξύ Ισραήλ και Τουρκίας δεν οφείλεται σε μία μόνο αιτία αλλά σε ένα σύνολο γεωπολιτικών, στρατηγικών και οικονομικών παραμέτρων. Η πτώση του καθεστώτος Άσαντ στη Συρία δημιούργησε ένα κενό εξουσίας, το οποίο τόσο η Τουρκία όσο και το Ισραήλ προσπαθούν να εκμεταλλευτούν. Η Άγκυρα υποστηρίζει ισλαμιστικές ομάδες και έχει αυξήσει την επιρροή της στα βόρεια της χώρας. Αντίθετα, το Ισραήλ ανησυχεί για την ενίσχυση της τουρκικής παρουσίας και προβαίνει σε αεροπορικές επιδρομές για ν' αποτρέψει τη δημιουργία νέων απειλών. Επίσης, η Άγκυρα υποστηρίζει ανοιχτά τη Χαμάς, μια οργάνωση που το Ισραήλ θεωρεί τρομοκρατική. Οι επανειλημμένες δηλώσεις του Τούρκου Προέδρου κατά του Ισραήλ και η διπλωματική του στήριξη στην παλαιστινιακή υπόθεση επιβαρύνουν τις σχέσεις των δύο χωρών. Από την άλλη, το Ισραήλ έχει αναπτύξει στενές σχέσεις με την Ελλάδα και την Κύπρο, συμμετέχοντας σε ενεργειακές συνεργασίες και αγωγούς μεταφοράς φυσικού αερίου.

> **Παρά την ένταση, ένας άμεσος πόλεμος μεταξύ Ισραήλ και Τουρκίας δεν είναι το πιθανότερο σενάριο. Το ΝΑΤΟ, στο οποίο ανήκει η Τουρκία, δύσκολα θα επέτρεπε μια πολεμική αναμέτρηση μεταξύ δύο στρατηγικών του συμμάχων**

Αντίθετα, η Τουρκία διεκδικεί ζωτικό χώρο στην περιοχή και προχωρεί σε προκλητικές ενέργειες, όπως οι επεμβάσεις σε χωρικά ύδατα γειτονικών χωρών.

Η στρατιωτική ηγεσία του Ισραήλ δεν αποκλείει το ενδεχόμενο μιας μελλοντικής σύγκρουσης με την Τουρκία. Οι ισραηλινές ένοπλες δυνάμεις έχουν ήδη αυξήσει τις περιπολίες τους στα σύνορα με τη Συρία και έχουν ενισχύσει την παρουσία τους στην Ανατολική Μεσόγειο. Σύμφωνα με πληροφορίες από την ισραηλινή Επιτροπή Nagel, το Ισραήλ εξετάζει το ενδεχόμενο προληπτικών στρατιωτικών μέτρων σε περίπτωση που η τουρκική επιθετικότητα συνεχιστεί. Οι ισραηλινές Αρχές έχουν επίσης επενδύσει στην ενίσχυση του αεροπορικού τους στόλου, με νέα F-15 και drones, ενώ η στρατιωτική συνεργασία με τις ΗΠΑ παραμένει σε υψηλό επίπεδο. Παράλληλα, η Ιερουσαλήμ έχει ενισχύσει τις αμυντικές της συμφωνίες με την Κύπρο και την Ελλάδα, δημιουργώντας έναν στρατηγικό άξονα που λειτουργεί ως αντίβαρο στις τουρκικές φιλοδοξίες.

Ο Τούρκος Πρόεδρος επιδιώκει να ενισχύσει τον ρόλο της Τουρκίας ως περιφερειακής δύναμης και να εμφανιστεί ως ο κύριος υπερασπιστής του μουσουλμανικού κόσμου. Στο πλαίσιο αυτό υποστηρίζει στρατιωτικά τους ισλαμιστές μαχητές στη Συρία, συνεχίζει να προκαλεί εντάσεις στη Λιβύη και στη Βόρεια Αφρική, εντείνει τη ναυτική του παρουσία στην Ανατολική Μεσόγειο και χρησιμοποιεί την Παλαιστίνη ως διπλωματικό εργαλείο πίεσης κατά του Ισραήλ. Εν τούτοις, παρά τις φιλοδοξίες της Άγκυρας, η τουρκική οικονομία αντιμετωπίζει σοβαρές δυσκολίες. Οι κυρώσεις, η υποτίμηση της λίρας και οι εσωτερικές κοινωνικές εντάσεις καθιστούν μιαν άμεση σύγκρουση με το Ισραήλ ένα ριψοκίνδυνο σενάριο για την τουρκική κυβέρνηση.

Παρά την ένταση, ένας άμεσος πόλεμος μεταξύ Ισραήλ και Τουρκίας δεν είναι το πιθανότερο σενάριο. Το ΝΑΤΟ, στο οποίο ανήκει η Τουρκία, δύσκολα θα επέτρεπε μια πολεμική αναμέτρηση μεταξύ δύο στρατηγικών του συμμάχων. Επιπλέον, οι οικονομικές και στρατιωτικές συνέπειες μιας τέτοιας σύγκρουσης θα ήταν καταστροφικές και για τις δύο πλευρές. Αντί για έναν ανοιχτό πόλεμο, οι δύο χώρες ενδέχεται να συνεχίσουν να εμπλέκονται σε έμμεσες αντιπαραθέσεις μέσω «αντιπροσώπων», όπως οι ένοπλες ομάδες στη Συρία. Το Ισραήλ θα συνεχίσει να ενισχύει τις περιφερειακές του συμμαχίες, ενώ η Τουρκία θα επιχειρεί να προωθεί την επιρροή της μέσω πολιτικών και στρατιωτικών παρεμβάσεων. Σε κάθε περίπτωση, η Μέση Ανατολή εισέρχεται σε μια νέα περίοδο γεωπολιτικής αβεβαιότητας, με τις εξελίξεις να είναι ρευστές και απρόβλεπτες.

Καθηγητής-Ανθρωπολόγος στο Philips University, πρώην Πρύτανης και πρώην Πρόεδρος του Ευρωπαϊκού Οργανισμού Ιδρυμάτων Ανώτερης Εκπαίδευσης (EURASHE).

Ακρίβεια, αδικία, αδιαφορία - Η Κύπρος σε κρίση

Κράτος για τους λίγους ή κοινωνία για τους πολλούς; Το δίλημμα είναι πολιτικό

ΑΠΟΨΗ
ΔΡ ΣΤΕΛΙΟΣ ΠΛΑΤΗΣ*

Για ένα μεγάλο μέρος της κοινωνίας η καθημερινότητα αποτελεί μια διαρκή πίεση και πηγή ανασφάλειας. Οι λογαριασμοί ρεύματος προκαλούν πονοκέφαλο, το καλάθι της νοικοκυράς γεμίζει πιο δύσκολα, το ενοίκιο και οι δόσεις καταπίνουν τους μισθούς, οι τράπεζες δεν συγχωρούν και οι λογαριασμοί δεν περιμένουν.

Μέρα με τη μέρα η μεσαία τάξη διαβρώνεται, την ώρα που τα ευάλωτα στρώματα συνθλίβονται στη μέγκενη της ακρίβειας. Μόνο εθελοτυφλούντες δεν βλέπουν τα σοβαρά οικονομικά αδιέξοδα και τη σιωπηλή κοινωνική κρίση πίσω από τον καθρέφτη των θετικών δημοσιονομικών δεικτών και του κυβερνητικού αφηγήματος. Παρά τα έκτακτα έσοδα άνω των 2,5 δισεκατομμυρίων ευρώ στα κρατικά ταμεία την τελευταία διετία, η Κυβέρνηση φαίνεται να αρνείται να στηρίξει την κοινωνία στον βαθμό και στην ώρα που έπρεπε.

Εδώ και δύο χρόνια προσπάθησε με αποσπασματικά και ελλιπή μέτρα να αντιμετωπίσει την πολύπλευρη οικονομική πίεση νοικοκυριών και επιχειρήσεων, χωρίς αποτέλεσμα. Αντί στοχευμένων μέτρων και μακροπρόθεσμου σχεδιασμού, η Πολιτεία σπατάλησε πόρους για τη δημιουργία αχρείαστων κρατικών δομών, μοίρασε χωρίς κριτήρια ΑΤΑ σε υψηλόμισθους του δημόσιου τομέα, μοίρασε αξιώματα σε ημετέρους με βάση ιδιοτελή κριτήρια, εκτίναξε στα ύψη το κόστος του κρατικού μισθολογίου, ενώ αποδείχθηκε ανίκανη να διαχειριστεί με επάρκεια τη μεγάλη ενεργειακή κρίση και ανήμπορη να συγκρουστεί με το τέρας της διαπλοκής.

Οι ευθύνες της προεδρίας Χριστοδουλίδη είναι βαρύτερες γιατί εξέλεγη υποσχόμενη το «νέο», αλλά συνέχισε τις στρεβλές πολιτικές και ξόδεψε τα έκτακτα έσοδα που προήλθαν λόγω της ακρίβειας και των αυξημένων φορολογικών εσόδων σε αχρείαστες και επαναλαμβανόμενες δαπάνες. Την ώρα που η κοινωνία βρίσκεται σε κρίση, η Κυβέρνηση βρίσκεται μονίμως πολλά βήματα πίσω από τις εξελίξεις και τις πραγματικές ανάγκες της κοινωνίας.

Δεν είναι βέβαια η πρώτη φορά που συμβαίνει αυτό. Το ίδιο σκηνικό έχει επαναληφθεί πολλές φορές τα τελευταία χρόνια. Τα λεφτά των φορολογουμένων εξανεμίστηκαν από τον Συνεργατισμό και το Βασιλικό μέχρι το αποχετευτικό και τα «χρυσά διαβατήρια», από τις σπατάλες σε συμβούλους μέχρι τις πολλαπλές συντάξεις κρατικών αξιωματούχων. Εξανεμίστηκαν σε τραγικά λανθασμένες πολιτικές και σκάνδαλα μεγατόνων. Η κακοδιοίκηση δεν είναι πια ένα σύμπτωμα, αλλά έχει κατάντησει μια μόνιμη ασθένεια.

Η Κύπρος δεν είναι φτωχή χώρα. Τουναντίον. Έχει έσοδα. Πολλά έσοδα. Έχει πόρους. Αλλά έχει, δυστυχώς, έκδηλα, και λάθος προτεραιότητες. Η κοινωνία πληρώνει τον πληθωρισμό – αλλά και την κακοδιοίκηση, τη διαφθορά, τη χρόνια αδράνεια. Το πρόβλημα δεν είναι οικονομικό. Είναι πολιτικό. Είναι θέμα προσανατολισμού. Ποιον υπηρετεί το κράτος; Ποιον επιλέγει να προστατεύσει; Σε ποιον ανήκει τελικά αυτός ο τόπος;

Χρειαζόμαστε κάτι πολύ περισσότερο από έκτακτα μέτρα. Χρειαζόμαστε μια νέα κοινωνική συμφωνία. Ένα νέο οικονομικό μοντέλο, που δεν θα στηρίζεται στην ανοχή της αδικίας, αλλά στην πρόταξη της κοινωνικής δικαιοσύνης. Με δίκαιη φορολόγηση, με διαφανή διαχείριση των δημοσίων πόρων, με ενεργό αναδιανομή πλούτου, με ουσιαστική ενίσχυση των ευάλωτων και της μεσαίας τάξης.

Ένα μοντέλο που θα επενδύει στην πραγματική οικονομία, στην παιδεία, στην πράσινη ανάπτυξη, στην καινοτομία. Που θα θέτει προτεραιότητα τις κοινωνικές ανάγκες και όχι τα συμφέροντα των ολίγων. Που θα καταργήσει την πολιτική αδράνεια ως "γραμμή άμυνας" και θα επαναφέρει την έννοια του δημοσίου συμφέροντος εκεί που ανήκει: στην καρδιά της πολιτικής.

Η κοινωνία δεν αντέχει άλλο πολιτικές που υπηρετούν τους λίγους. Οι πολίτες δεν ζητούν θαύματα – ζητούν δικαιοσύνη, αξιοπρέπεια, στοιχειώδη προστασία από ένα κράτος που εισπράττει, αλλά δεν ανταποδίδει. Το μέλλον δεν είναι δεδομένο. Είναι υπό διαπραγμάτευση. Και η διαπραγμάτευση αυτή πρέπει να ξεκινήσει τώρα – με τους πολίτες στο προσκήνιο, όχι στο περιθώριο.

Ο Δρ Στέλιος Πλατής είναι Διδάκτωρ Χρηματοοικονομικών και Μακροοικονομίας του Πανεπιστημίου του Cambridge

«Το Μωρό... το Οξύμωρο και τα σενάρια του Netflix!»

ΑΠΟΨΗ
ΣΤΑΥΡΟΣ ΣΙΔΕΡΑΣ*

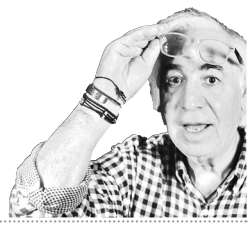

Δεν είναι λίγοι αυτοί που ισχυρίζονται πως ο Τραμπ συμπεριφέρεται σαν νιάνιαρο. Σαν ένας ακόμα «I-know-it-all» αρλουμπατζής, ο οποίος με την ξεκούδουνη πολιτική του κατάφερε να σπάσει όλα τα βλακόμετρα. Με ύφος πανεπιστήμονα με πέντε ντοκτορά, ανοίγει το στόμα του και πετάει κάτι τούβλα... Αρκετά για να χτίσει κάποιος άλλους τρεις πύργους στη Λεμεσό!

Μεταξύ άλλων δήλωσε πως...

• Θα δώσει τέλος στον πόλεμο Ουκρανίας-Ρωσίας σε 24 ώρες...

• Ο Ζελένσκι είναι δικτάτορας...

• Η Ουκρανία ευθύνεται για τον πόλεμο με τη Ρωσία...

• Ο Καναδάς (θέλει δεν θέλει) θα γίνει η 51η Πολιτεία των Η.Π.Α...

• «The Gulf of Mexico» θα τεθεί υπό τον έλεγχο των Η.Π.Α. και θα μετονομαστεί σε «The Gulf of America»...

• Οι Ηνωμένες Πολιτείες θα θέσουν υπό έλεγχο τη Γροιλανδία... για το καλό της διεθνούς ασφάλειας...

• Θα μετοικίσει τα δύο και βάλε εκατομμύρια Παλαιστινίων που ζουν στη Λωρίδα της Γάζας και θα την μεταιρέψει σε «Ριβιέρα της Μεσογείου»...

• Ανεξάρτητα από το τι επιβάλλει το σύνταγμα, αυτός θα διεκδικήσει την προεδρία και για τρίτη θητεία...

Δεν θα συνεχίσω. Οι μεγαλόστομες αυτές κοτσάνες, που καθημερινά ξεφουρνίζει ο μωρόσοφος πλανητάρχης, λίγο-πολύ, είναι σε όλους μας γνωστές. Επιπρόσθετα, η φιλοτομαρική οικονομική πολιτική που ακολουθεί, σε μια προσπάθεια να προστατέψει το «κεφάλαιο» και μια μικρή ομάδα δισεκατομμυριούχων φίλων του, έχει πανικοβάλει τους πάντες: Ευρώπη, Κίνα, Ιαπωνία, Καναδά, Μεξικό, Βραζιλία...

Οι μόνοι που τρίβουν τα χέρια τους είναι ο Πούτιν κι ο Ερντογάν!

Επαναλαμβάνω. Δεν θα ασχοληθώ με τα χούγια, τις ψυχανωμαλίες και τα νεροβράσματα του Τραμπ. Αλλά με κάτι που άμεσα αφορά Κύπρο και Ελλάδα.

Διάβασα σήμερα πως...

«Τουρκάλα φοιτήτρια συνελήφθη στις ΗΠΑ, κατηγορούμενη πως υποστηρίζει τη Χαμάς!

Δικαιολογημένα θα πει κάποιος... Σιγά τα λάχανα! Χέστηκε η Φατμέ στο Γενί τζαμί...

Και όμως... Κάπου εδώ κολλάει το «Μωρό και το... Οξύμωρο»! Γιατί ενώ το Υπουργείο Εσωτερικής Ασφάλειας της Αμερικής συλλαμβάνει ύποπτους υποστηρικτές της Χαμάς, ο εστεμμένος άναξ θεών και ανθρώπων κύριος Ντόναλντ Τραμπ ψάλλει διθυράμβους για τον καρντάση του Ερντογάν!

Ο οποίος...

• Χρόνια χρηματοδοτεί, οπλίζει και κανακεύει τη Χαμάς.

• Θρασύτατα δηλώνει πως η τρομοκρατική αυτή οργάνωση διεξάγει «απελευθερωτικό αγώνα» εναντίον του Ισραήλ.

• Δεν έχει καταδικάσει τα φρικιαστικά εγκλήματα που διέπραξαν οι φανατικοί Τζιχαντιστές της Χαμάς στις 7 Οκτωβρίου 2023!

Δεν σας κρύβω πως η ανερμάτιστη πολιτική και οι αλλοπρόσαλλες αποφάσεις του Τραμπ με τρομάζουν. Για παράδειγμα, εκεί που τρίβαμε τα χέρια μας με το γεγονός πως η Τουρκία, λόγω των S-400, έχει εξαιρεθεί από το πρόγραμμα των F-35...

Σήμερα διαβάζω πως...

«Αλλάζει η αμερικανική ρητορική σχετικά με την απόκτηση F-35 από την Τουρκία...»

Να 'τα μας! Παρόλες τις δηλώσεις περί του αντιθέτου... «Πριν αλέκτορα φωνήσαι...»

Την ώρα που μιλάμε, Ισραήλ και Τουρκία βρίσκονται σε πορεία σύγκρουσης. Η δριμεία επίθεση της ισραηλινής πολεμικής αεροπορίας στην περιοχή της Παλμύρας στη Συρία ήταν μια φάτσα φόρα προειδοποίηση προς την Άγκυρα ότι...

Το Ισραήλ δεν πρόκειται να ανεχθεί τα όποια σχέδια της Τουρκίας στην περιοχή...

Και εκεί που κάποιος θα περίμενε πως ο «καλύτερος φίλος του Ισραήλ» θα στεκόταν στο πλευρό του Νετανιάχου... Ο Τραμπ, μη θέλοντας να χαλάσει την πεθυμιά του Τούρκου φίλου και καραμπουζουκλή του, προσπαθεί να μπάσει τον Ερντογάν στο πρόγραμμα τον F-35 από την πίσω πόρτα!

Αυτή η αλλοπρόσαλλη κι ακαταλαβίστικη πολιτική του Τραμπ είναι που με τρομάζει.

Τα σχέδια του Τραμπ να κτίσει πύργους στη Γάζα για την ώρα έχουν μπει στο συρτάρι. Μια δρασκελιά μακριά από τη Γάζα όμως βρίσκεται η ανυπεράσπιστη «Αρσινόη!» Πώς θα αντιδράσουμε αν ο οικοπεδοφάγος Ερντογάν, βλέποντας πως ο φίλος του λιγουρεύεται να κτίσει πύργους και καζίνο στην περιοχή μας, του προσφέρει την αφύλακτη Αμμόχωστο;

Σενάριο για Netflix 1

«The Metamorphosis of Famagusta»

(Based on True Events)

Written, Produced and Directed by Donald Trump

Σε τηλεφωνική επικοινωνία που είχε ο Πρόεδρος της Κυπριακής Δημοκρατίας, με τον Τραμπ, ο Νίκος Χριστοδουλίδης πρότεινε τα εξής:

«Mr. President, για ποια Γάζα και πράσινα άλογα μας μιλάτε τώρα! Το νησί της Αφροδίτης έχει πολύ πιο όμορφα οικόπεδα. Θέλετε να κτίσετε κι άλλους πύργους; Σας προτείνω τη Famagusta! Αυτή κι αν μπορεί να μεταμορφωθεί σε "Ριβιέρα της Μεσογείου". Επιπλέον, στην Κύπρο δεν χρειάζεται να εκτοπίσετε κανένα! Σας πρόλαβαν η Τούρκοι!

»Το μόνο που σας ζητώ είναι... να κατσαδιάσετε τον Ερντογάν για την εισβολή και τις βαρβαρότητες που διέπραξαν οι Τούρκοι στρατιώτες στην Κύπρο, και να του πείτε να μαζέψει τα μπογαλάκια του και να μας αδειάσει τη γωνιά.

»Τι; Αν πράξετε κάτι τέτοιο ο Ερντογάν θα γίνει... Τούρκος; Και τι μ' αυτό; Εσείς το συμφέρον σας θα κοιτάξετε!

Trump first...

»Ελάτε μια βόλτα κι απ' εδώ. Δεν είναι μόνο η Γροιλανδία και η Ουκρανία που έχουν γαίες, μαζούτ, μπρεντ και φυσικό αέριο. Έχουμε κι εμείς... Άστε που στη Λεμεσό είναι εγκατεστημένοι κι αρκετοί ολιγάρχες, φίλοι του Πούτιν, με τους οποίους μπορείτε να κάνετε business...».

Τώρα θα μου πείτε, δυστυχώς, τέτοιου είδους σενάρια τα βρίσκουμε μόνο στον κινηματογράφο! Δεν έχετε άδικο αλλά...

Δεν έχω Δαμασκηνό σπαθί στη φαρέτρα
μου εγώ. Κι ούτε μαιωμένα χατζάρια
ν' ανεμίσω
πάνω απ' των οχιρών μου τα κεφάλια.
Ένας φαρμακωμένος γογγυσμός κρύβεται
μόνο στο θηκάρι μου. Γιατί χρόνια τώρα,
του Πενταδάκτυλου τα σπλάχνα
ξεκοιλιάζουν Τουρκομάνοι αρχιληστές
και ληστοσυμμορίτες. Γι' αυτό, μ' ένα μολύβι θα συνεχίσω
των κουρσάρων να αποκρούω τα τόξα. Και με μια κιθάρα,
ακούραστα θ' αψιμαχώ το άδικο.
Τι κι αν Εφιάλτες το «δεν ξεχνώ» το πέταξαν
στης απολησμονιάς το γυφταριό.
Εγώ θα συνεχίσω να τραγουδώ στης λευτεριάς
την παλαίστρα. Μέχρι η Αφροδίτη η Κυπρογεννημένη
τσακίσει των φονιάδων τ' αλυσόδεμα...
Τι άλλο να κάνω; Το μόνο που ξέρω να κάνω... είναι να γράφω παραμύθια!

Σενάριο για Netflix 2

Έτος 2034. Η σύρραξη μεταξύ Τουρκίας και Ισραήλ είναι γεγονός! Η πολεμική αεροπορία του Ισραήλ αιφνιδιάζει την Τουρκία και καταστρέφει όλες τις Βάσεις των Τούρκων στη Συρία και κατεχόμενη Κύπρο. Οι Κούρδοι ξεσηκώνονται... Η Αμερική μπαίνει στο «παιχνίδι» υποστηρίζοντας το Ισραήλ. Ελλάδα και Γαλλία στέκονται στο πλευρό της Κύπρου και...

Η συνέχεια επί της οθόνης...

Honorary Professor, Award winning Writer, Composer, Producer, Director , Journalist, TV Host, Co-Founder and President of "Charisma", Member of UNESCO Greece

Η επίγνωση τού ποιοι είμαστε: Έλληνες!

ΑΠΟΨΗ
ΕΙΡΗΝΗ ΠΟΓΙΑΤΖΗ*

Στις 25 Μαρτίου του 1921 οι Έλληνες της Κύπρου, τιμώντας και γιορτάζοντας τα 100 χρόνια της Ελληνικής Επανάστασης του 1821, υπέγραψαν μετά από δοξολογία σε όλες τις κοινότητες και ενορίες πόλεων και χωριών το πρώτο ψήφισμα υπέρ της Ενώσεως της Κύπρου με την Ελλάδα.

Το έγγραφο υπογράφτηκε απ' όλες τις τοπικές και εκκλησιαστικές Αρχές του νησιού καθώς και από τους δασκάλους της κάθε περιοχής εις τριπλούν (τα δύο στάλθηκαν στις κυβερνήσεις Ελλάδος και Αγγλίας και το τρίτο παρέμεινε στην Κύπρο). Τα αντίγραφα απ' όλα τα υπογραμμένα ψηφίσματα (περίπου 500 στον αριθμό) εκδόθηκαν χρόνια μετά σε έναν τόμο («Ενωτικόν Δημοψήφισμα 1921», Εκδόσεις Επιφανίου, Λευκωσία 2003). Σε αυτό το πρώτο ψήφισμα αναφέρονταν, μεταξύ άλλων, τα πιο κάτω:

«Κηρύττομεν ενώπιον Θεού και ανθρώπων ότι η θέλησις ημών είναι μία, μόνη και αναλλοίωτος, να ενωθώμεν μετά της μητρός ημών Ελλάδος».

«Δηλούμεν ότι ουδεμία παροχή, ουδεμία υπόσχεσις, ουδεμία εγκόσμιος δύναμις δύναται να διαλλάξη ημάς προς οιονδήποτε καθεστώς ξένον προς την εθνική μας συνείδησιν και την θέλησιν ημών».

Στις 25 Μαρτίου του 1930 και επί τη ευκαιρία των 100 χρόνων της ανεξαρτησίας της Ελλάδας, υπογράφτηκε και πάλι από όλες τις εκκλησιαστικές και τοπικές Αρχές του νησιού το δεύτερο ψήφισμα υπέρ της ενώσεως με την Ελλάδα. Σε αυτό αναφέρονταν μεταξύ άλλων τα πιο κάτω:

«Διαμαρτυρόμεθα διότι η ελληνική αυτή νήσος δικαιώματι του ισχυρού κρατείται μακράν των μητρικών αγκάλων, υψούμεν προς τον Θεόν και προς τον κόσμον φωνήν ζητούσαν δικαιοσύνην και διακηρύττομεν την ασάλευτον, ακλόνητον και ομόφωνον ημών γνώμην να ενωθώμεν μετά της ελευθέρας ελληνικής πατρίδος, συμφώνως με πάσαν αρχήν, το δίκαιον και τας υπαγορεύσεις της εθνικής ημών συνειδήσεως».

Ακολούθησε το πιο γνωστό σε όλους Ενωτικό Δημοψήφισμα της 15ης Ιανουαρίου 1950, όπου το 95,71% των Ελλήνων της Κύπρου εξέφρασαν και πάλιν διακαώς την επιθυμία τους για Ένωση με την Ελλάδα. Επιθυμία που λίγα χρόνια μετά οδήγησε στην ίδρυση της θρυλικής ΕΟΚΑ υπό την ηγεσία του στρατηγού Γεώργιου Γρίβα Διγενή και των παλληκαριών του που, με σθένος και θράσος απέναντι στην ανισότητα με τους Άγγλους, πολέμησαν με όλη τους την ψυχή για την αποτίναξη του αγγλικού ζυγού και την ένωση με τη μητέρα πατρίδα Ελλάδα.

Πέρασε ένας ολόκληρος αιώνας από αυτό το πρώτο ενωτικό δημοψήφισμα και άλλα εβδομήντα χρόνια από την ίδρυση της ΕΟΚΑ. Τα δύο πρώτα ψηφίσματα του 1921 και του 1930 βρέθηκαν τυχαία στα χέρια της γράφουσας. Τα ψηφίσματα που υπογράφτηκαν από τις τοπικές και εκκλησιαστικές Αρχές του Πεδουλά, χωριό στην περιοχή Μαραθάσας του Τρόοδους και καταγωγή της γράφουσας.

Χωριό του ήρωα Αριστείδη Χαραλάμπους, που πέθανε μαθητής ακόμη της έκτης γυμνασίου μαχόμενος υπέρ πίστεως και πατρίδος. Του Αριστείδη Χαραλάμπους που δεν ήταν παρών στην τελετή αποφοίτησης των συμμαθητών του για να πάρει το απολυτήριό του. Ο Λυκειάρχης του στην αποφοίτηση διάβασε τον κατάλογο των αποφοίτων. Απάντησε ένας από τους καθηγητές του: «Άριστος. Απών».

Απών αλλά παρών πάντα στις καρδιές μας. Και ο Αριστείδης και ο Ευαγόρας και ο Γρηγόρης και ο Γιαννάκης και ο Μάρκος και ο Μιχάλης και όλα τα παλληκάρια της ΕΟΚΑ. Παρόντες πάντα στις καρδιές μας, για να τις κάνουν να χτυπούν δυνατά από περηφάνια. Παρόντες πάντα στο μυαλό και στη σκέψη μας για να μας θυμίζουν ποιοι είμαστε.

Περήφανοι για την καταγωγή μας. Περήφανοι για τον τόπο μας. Περήφανοι Έλληνες της Κύπρου, που δεν ξέχασαν ποτέ. Που δεν υπέκυψαν ποτέ. Και έχουμε τόσο ανάγκη να νιώθουμε περήφανοι. Γι' αυτό που είμαστε. Για τον τόπο μας. Και είναι δικαίωμά μας να το εκφράζουμε. Γιατί δεν δειλιάσαμε ποτέ. Γιατί πάντα υπερασπιζόμασταν το αυτονόητο. Ότι η Κύπρος είναι Ελλάδα. Γιατί αυτοί είμαστε. Και αυτοί θα είμαστε. Για πάντα!

Ελληνίδα της Κύπρου

Ξεχάστηκε η ουσία του Κυπριακού

Χάσαμε τον μπούσουλα με τις συνεχείς οπισθοχωρήσεις και διολισθήσεις

ΑΠΟΨΗ
ΑΝΔΡΟΥΛΑ ΓΚΙΟΥΡΩΦ

Υπάρχει μήπως μέσα σε όλον αυτόν τον ορυμαγδό των υποχωρήσεων και διολισθήσεων στο Κυπριακό, κανένα κόμμα ή πολιτικός ηγέτης που να μπορούν να ορθώσουν ανάστημα και να βροντοφωνάξουν «φτάνει πια»;

Πού οδεύουμε; Πού μας οδηγούν με τα ΜΟΕ και με το άνοιγμα νέων οδοφραγμάτων; Θυμάται μήπως κανένας μέσα στη συνάφεια των καθησυχασμών και της τόσης τοξικότητας, ποια είναι η ουσία του κυπριακού προβλήματος ή έχουν αποκοιμηθεί όλοι με τις ρητορείες των ηγετών της Ε.Ε. ότι τάχατες είναι δίπλα στην Κύπρο και την στηρίζουν;

Τι σόι σύμμαχοι είναι αυτοί όταν μπάζουν την Τουρκία στην ευρωάμυνα και αφήνουν την Κύπρο στο έλεος του τουρκικού στρατού κατοχής για 50 τόσα χρόνια να μαγαρίζει τα κατεχόμενα κυπριακά εδάφη;

Όπως φαίνεται, για τους υποκριτές και Φαρισαίους της Ε.Ε. στην Κύπρο δεν φταίει η Τουρκία για την παράνομη στρατιωτική εισβολή. Δεν υπάρχει παραβίαση ανθρωπίνων δικαιωμάτων και καταπάτηση του διεθνούς δικαίου. Όλα βαίνουν καλώς, χωρίς να διαταραχθούν τα άνομα σχέδια του 1974 με το δίδυμο έγκλημα του πραξικοπήματος και της εισβολής. Τίποτε δεν διαταράσσεται(!!)

Επιβάλλουν κυρώσεις μόνο στη Ρωσία, η οποία εισέβαλε στην Ουκρανία για να εξαλείψει τα εγκλήματα του Κιέβου και της Δύσης με το πραξικόπημα στην πλατεία Μαϊντάν το 2014. Εξοπλίζουν την Ουκρανία, της παρέχουν δισεκατομμύρια ευρώ οικονομική βοήθεια και την Κύπρο την αποκοιμίζουν με υποσχέσεις.

Η Τουρκία θεωρείται πολύτιμος σύμμαχός τους και, αντί Κύπρος και Ελλάδα να διαμαρτυρηθούν, δεν σκύβουν μόνο το κεφάλι αλλά χειροκροτούν κιόλας όταν το κονκλάβιο των Βρυξελλών την έμπασε στην ευρωάμυνα για να την χρυσώνει από τα 800 και πλέον δισεκ. που έχουν καθοριστεί για εξοπλισμούς.

Με τέτοιους συμμάχους, αλήθεια, τι τους θέλουμε τους εχθρούς;

Ακατανόητη η ευφορία του Προέδρου

Είναι ακατανόητη η ευφορία του Προέδρου Χριστοδουλίδη, ο οποίος, μετά τη συνάντησή του την Τετάρτη με τον κατοχικό ηγέτη Ερσίν Τατάρ, είπε πως σημειώθηκε πρόοδος σε τέσσερα από τα έξι σημεία που έθεσε ο ΓΓ του ΟΗΕ. Ο Πρόεδρος Χριστοδουλίδης σημείωσε αρχικά πως η συνάντηση έγινε με πρωτοβουλία της ελληνοκυπριακής πλευράς, σε συνέχεια της άτυπης διάσκεψης στη Γενεύη.

Όπως είπε, όντως υπήρξε πρόοδος, σε τέσσερα θέματα και ανέφερε συγκεκριμένα: τη σύσταση Τεχνικής Επιτροπής για τη Νεολαία με 12 μέλη από κάθε πλευρά, θέματα περιβάλλοντος, το ζήτημα της αποκατάστασης των κοιμητηρίων, και το τέταρτο θέμα που αφορά την αποναρκοθέτηση.

Για το άνοιγμα νέων οδοφραγμάτων, ο Πρόεδρος Χριστοδουλίδης είπε πως υπήρξε πρόοδος, αλλά όχι αποτέλεσμα.

> **Υπομονή, επιμονή και κατανόηση, λοιπόν, για την Κύπρο. Όσο για τη νέα γενιά, δυστυχώς, την εκπαιδεύουν για να ξεχάσει. Την έμαθαν να σκύβει και να συμπεριφέρεται ως να μην υπάρχει τουρκική κατοχή στο 37% της κυπριακής γης**

Σε σχέση με το τελευταίο θέμα, που αφορά στο ζήτημα της ενέργειας, ο Πρόεδρος σημείωσε πως υπάρχουν κάποιες απαιτήσεις, οι οποίες δεν μπορούν να γίνουν αποδεκτές από τη δική μας πλευρά, καθώς ξεφεύγουν και του πλαισίου που η ίδια η Ευρωπαϊκή Ένωση έχει θέσει, η οποία εξέφρασε ενδιαφέρον να στηρίξει οικονομικά αυτήν την προσπάθεια.

Όπως ανέφερε ο κ. Χριστοδουλίδης κατά τη συνάντηση της Τετάρτης:

«Έγιναν ειδικές αναφορές και από δικής μου πλευράς και από τον κ. Τατάρ σε σχέση με τα όσα συζητήσαμε στη Γενεύη και είμαστε εδώ, ξέρουμε πού θέλουμε να φτιάσουμε, ξέρουμε πού θέλουμε να πάμε, ξέρουμε πώς θα φτιάσουμε στον στόχο μας και αυτή η προσπάθεια συνεχίζεται».

Αλήθεια, Πρόεδρε, ξέρουμε πού πάμε και πού θέλουμε να φτιάσουμε; Όταν ούτε στο άνοιγμα νέων οδοφραγμάτων ο κατοχικός ηγέτης δεν συμφωνεί εφόσον πίσω του είναι η Τουρκία, η οποία δεν επιθυμεί να μετακινήσει τα στρατόπεδα των κατοχικών δυνάμεων;

Και πόσος καιρός θα χρειαστεί να φτιάσουμε εκεί που θέλουμε; Όταν τα οδοφράγματα θα κάνουν την δουλειά τους και κανένας δεν θα ενοχλείται πλέον με την παρουσία τουρκικού στρατού στα εδάφη μας;

Μας εμπαίζει και η Μέτσολα

Η Πρόεδρος του Ευρωπαϊκού Κοινοβουλίου, Ρομπέρτα Μέτσολα, σε παρέμβασή της στην Ολομέλεια του Ευρωπαϊκού Κοινοβουλίου στο Στρασβούργο με αφορμή τις τελευταίες εξελίξεις στο Κυπριακό, μίλησε για να μιλήσει και να επαναλάβει τα μεγάλα τίποτα.

Όπως είπε: «Η άτυπη συνάντηση για την Κύπρο, που πραγματοποιήθηκε στη Γενεύη τον περασμένο Μάρτιο, αποτέλεσε ένα σημαντικό βήμα προς την επανένωση του νησιού. Αυτό το Κοινοβούλιο στηρίζει με αποφασιστικότητα τη διαδικασία υπό την ηγεσία του ΟΗΕ, διότι γνωρίζουμε ότι ο διάλογος και η διπλωματία είναι ο μόνος δρόμος για μια βιώσιμη λύση. Παραμένουμε δεσμευμένοι να στηρίξουμε την Κύπρο στο ταξίδι της προς την επανένωση», τόνισε.

«Αυτό ήταν το μήνυμά μου προς τον Πρόεδρο Χριστοδουλίδη όταν τον καλωσόρισα στο Κοινοβούλιο και προς τον Γενικό Γραμματέα των Ηνωμένων Εθνών Γκουτέρες, όταν συναντηθήκαμε στις Βρυξέλλες», σημείωσε.

«Πρέπει τώρα να εκμεταλλευτούμε αυτήν τη δυναμική και να μετατρέψουμε την ευκαιρία σε ελπίδα. Η Ευρώπη θα βρίσκεται πάντα στο πλευρό της Κύπρου καθώς αναζητούμε δρόμους προς τα εμπρός», συνέχισε.

«Ο δρόμος προς την επανένωση δεν είναι εύκολος, αλλά είναι ένας δρόμος που θα βαδίσουμε μαζί με υπομονή, με επιμονή και με την κατανόηση ότι η γενιά μας μπορεί να είναι αυτή που θα βρει τον δρόμο προς τα εμπρός», κατέληξε.

Υπομονή, επιμονή και κατανόηση, λοιπόν, για την Κύπρο. Όσο για τη νέα γενιά, δυστυχώς, την εκπαιδεύουν για να ξεχάσει.

Την έμαθαν να σκύβει και να συμπεριφέρεται ως να μην υπάρχει τουρκική κατοχή στο 37% της κυπριακής γης.

Το φωνάζουν καθημερινά και κυρίως τις Κυριακές και τις αργίες τα κομβόι των Ελληνοκυπρίων στα οδοφράγματα, που πηγαίνουν να ξεσαλώσουν στα τουρκικά παζάρια.

Η ουσία του Κυπριακού ξεχάστηκε και όταν περάσουν και άλλα τόσα χρόνια, θα φύγουν από τούτη τη ζωή και αυτοί που ακόμα θυμούνται και εξοργίζονται.

Δυστυχώς, η Κύπρος δεν έχει ούτε λίθιο ούτε σπάνιες γαίες, όπως η Ουκρανία, τα οποία λιμπίζονται και θέλουν να αρπάξουν τα γεράκια της Δύσης. Έχουμε μόνο άνυδρα πηγάδια, ξερά χωράφια και κάποια λιμάνια που τα δώσαμε και αυτά στους Αμερικανούς , στους Γάλλους και άλλους δήθεν συμμάχους για να «μας προσέχουν». Που συμπεριφέρονται όμως χειρότερα και από τους εχθρούς μας. Έχουμε στα εδάφη μας και το κακό σπυρί που συνεχίζει να σπέρνει παγίδες και κακά. Τον μεγάλο δολιοφθορέα την Βρετανία, η οποία καραδοκεί να μην αδικηθεί ο μεγάλος σύμμαχός της, η Τουρκία. Και, όμως, πού τον χάνεις πού τον βρίσκεις τον Κύπριο ΥΠΕΞ, στη Βρετανία δίνει διαπιστευτήρια...

Αυτός ο Πρόεδρος το 2023 εξελέγη με μια πλειοψηφία πολιτών που ανήκε σε διάφορους πολιτικούς χώρους, οι οποίοι δεν τον εξέφραζαν πλέον. Τον είχαν απογοητεύσει.

Εναπέθεσαν τις ελπίδες τους στον νέο, τον δήθεν υποσχόμενο. Αλλά τώρα οι ελπίδες χάνονται. Γιατί και αυτός χτίζει με τα μπάζα των προηγούμενων. Με οπισθοχωρήσεις και διολισθήσεις. Τώρα με λύπη διαπιστώνουν πως και αυτός άλλα διακήρυσσε και αλλού βαδίζει. Μόνο δεν ξέρουμε για πού. Και όταν ξυπνήσουμε, ίσως να είναι πολύ αργά.

Έσοδα

Ο Παγκύπριος Σύνδεσμος Σπάνιων Γενετικών Παθήσεων «Μοναδικά Χαμόγελα» ενημερώνει ότι τα έσοδα από την Άδεια Εράνου 48/2024 είναι €4.285, τα έξοδα €4.141,38 και τα καθαρά έσοδα €143,62. Τα καθαρά έσοδα θα χρησιμοποιηθούν για την οικονομική ενίσχυση των προγραμμάτων που παρέχονται δωρεάν στα μέλη του Παγκύπριου Συνδέσμου Σπάνιων Γενετικών Παθήσεων «Μοναδικά Χαμόγελα».

Παρουσίαση του βιβλίου του Κώστα Βενιζέλου στην Πάφο

Την ερχόμενη Τρίτη, 8 Απριλίου 2025 και ώρα 7 μ.μ., στην παλιά Ηλεκτρική στην Πάφο, θα παρουσιαστεί το βιβλίο του Κώστα Βενιζέλου «1974 - Μυστικά και αλήθειες». Την εκδήλωση θα χαιρετίσουν ο Δήμαρχος Πάφου, Φαίδωνας Φαίδωνος, ο δημοσιογράφος Πέτρος Μελαΐσης και ο πρώην Πρόεδρος της Βουλής, Γιαννάκης Ομήρου. Το βιβλίο θα παρουσιάσει ο κοσμήτορας της Φιλοσοφικής Σχολής του Πανεπιστημίου Κύπρου, Πέτρος Παπαπολυβίου, και θα ακολουθήσει αντιφώνηση από τον συγγραφέα.

Συνεργασία της Εκκλησίας Κύπρου με το «Ίδρυμα Hadjitofi» για επαναπατρισμό κλεμμένων πολιτιστικών θησαυρών

Η Εκκλησία της Κύπρου, επαναβεβαιώνουσα τη σταθερή της δέσμευση για την προστασία της πολιτιστικής κληρονομιάς και την υπεράσπιση των θρησκευτικών ελευθεριών όλων των Κυπρίων, ανακοινώνει τη συνεργασία της με το «Ίδρυμα Hadjitofi», που ιδρύθηκε στο Ηνωμένο Βασίλειο από την κ. Τασούλα Χατζητοφή.

Ο Αρχιεπίσκοπος Κύπρου κ. Γεώργιος, ως ο καθ' ύλην αρμόδιος να επιβλέπει τη στρατηγική εμπλοκή της Εκκλησίας στη διατήρηση του πολιτισμού και της θρησκείας, τις προσπάθειες επαναπατρισμού και την υπεράσπιση των θρησκευτικών ελευθεριών, με έγκριση της Ιεράς Συνόδου (Συνεδρία 3/2/2025), θα ηγηθεί της συνεργασίας της Εκκλησίας με το φιλανθρωπικό ίδρυμα.

Αυτή η προσπάθεια αντικατοπτρίζει την ακλόνητη αποφασιστικότητα της Εκκλησίας να προστατεύσει την πλούσια πολιτιστική και πνευματική κληρονομιά της Κύπρου, ιδιαίτερα υπό το πρίσμα των συνεχιζόμενων προκλήσεων και απειλών προς τους ιστορικούς και θρησκευτικούς της χώρους στα κατεχόμενα.

Η συνεργασία αυτή υποστηρίζει ένα μοντέλο επαναπατρισμού των κλεμμένων θησαυρών μας, το οποίο χρησιμοποιήθηκε παλαιότερα από τον Αρχιεπίσκοπο Χρυσόστομο Α' και την κ. Τασούλα Χατζητοφή.

Διευθυντής του Φιλανθρωπικού Ιδρύματος Hadjitofi είναι ο κ. David Burrowes, πρώην βουλευτής του Enfield Southgate, γνωστός για το έργο του στην πολιτιστική κληρονομιά, καθώς και ως πρώην Αναπληρωτής Ειδικός Απεσταλμένος του Πρωθυπουργού του Ηνωμένου Βασιλείου για τη Θρησκευτική Ελευθερία και νυν σύμβουλος της Διεθνούς Συμμαχίας Απεσταλμένων Θρησκευτικής Ελευθερίας. Ο κ. Burrowes μοιράζεται τις ίδιες αξίες και το όραμα με τον Αρχιεπίσκοπο και το Ίδρυμα, και αποδέχθηκε τη θέση με υπερηφάνεια.

ΦΑΡΜΑΚΕΙΑ

ΛΕΥΚΩΣΙΑ

Καπούλα Χρυσούλλα, Λεωφόρος Λάρνακος 57 Η-Ζ, δίπλα από Flower Works by Marina, έναντι από το βιβλιοπωλείο Πάργα και στα 200 μ. αριστερά από το Souvlaki Lovers προς Πανεπιστήμιο Κύπρου, Αγλαντζιά, τηλ.: 22255266.

Μάλαμα Βασιλική, Λεωφ. Αρχ. Μακαρίου ΙΙΙ & Δοϊράνης 1, κάτω από πρώην κλινική «Αγγελή», τηλ.: 22374939.

Καρακώστα Αναστασία, Μετοχίου 63, κοντά στην Αμερικάνικη Πρεσβεία, τηλ.: 22774950, 99687016.

Τούμπα Γιούλα, Λεωφ. Αθαλάσσης 86 Γ και Δωριέων, έναντι καταστήματος «Mothercare», Στρόβολος, τηλ.: 22313677, 99694653.

Σπιρίτου Μαρία, Λεωφ. Τσερίου 109 Δ, απέναντι από «Σκλαβενίτης», δίπλα από «Πανδώρα», Στρόβολος, τηλ.: 22320553, 22496649.

Καγιά Κατερίνα, Δημήτρη Σταύρου 3 Α-Β, δίπλα από Κέντρο Υγείας Λατσιών, δρόμος πρώην Laiki Sporting Club, τηλ.: 22480888.

ΛΕΜΕΣΟΣ

Κετσιμπάσης Αναγνώστης, Ρενάτου Καρτεσίου 12, 100 μ. βορείως κυκλικού κυκλοφοριακού κόμβου Μέσα Γειτονιάς προς Δημαρχείο Αγ. Αθανασίου, πλησίον φούρνου, τηλ.: 25326600, 99903900.

Λίμπερμαν Σιπρίτ, Θέκλας Λυσιώτη 23 Α, περιοχή Αγίας Ζώνης, δίπλα από το Θέκλειο Γυμνάσιο, τηλ.: 25044308, 96497660.

Γερολέμου Ανδρονίκη, Λεωφόρος Σπύρου Κυπριανού 40, πλησίον Kofteros, απέναντι από KFC, τηλ.: 25737350, 96640297.

Κωνσταντινίδου Ιωάννα, Λεωφ. Αμαθούντος 100, Άγιος Τύχωνας, πλησίον Four Seasons Hotel, τηλ.: 25310554, 25723437.

ΛΑΡΝΑΚΑ

Χριστοδούλου Μαργαρίτα, γωνία Αρμενικής Εκκλησίας 2, πλησίον ΟΥΤΑ, κέντρο πόλεως, τηλ.: 24652440, 24644385.

Κωνσταντίνου Καλλιόπη, Σόλωνος 3, πλατεία Δρομολαξιάς, τηλ.: 24427906, 96237223.

Συμεού Ελένη, Ραφαήλ Σάντη 15, απέναντι από κλινική «Τίμιου Σταυρού», τηλ.: 24254008, 99921940.

ΠΑΦΟΣ

Πίρπα Αλεξάνδρα, Ελευθερίου Βενιζέλου 80, απέναντι από τον «Ζορπά», δρόμος Λυκείου Κύκκου-Πάφου, τηλ.: 26948222.

ΕΛΕΥΘΕΡΗ ΑΜΜΟΧΩΣΤΟΣ

Κιαγιάς Γιώργος, Σωτήρας 6 Α, πλησίον κλινικής «Λητώ», Παραλίμνι, τηλ.: 23827020, 23744353.

Μαρίνου Παρασκευή, Δημοκρατίας 20 Δ, Σωτήρα, τηλ.: 23743636.

ΚΕΝΤΡΑ ΕΦΗΜΕΡΙΩΝ ΠΙ

ΛΕΥΚΩΣΙΑ: ΠΙ για ενήλικες & ΠΙ για παιδιά, 22502019, ΙΠΠΟΚΡΑΤΕΙΟ ΝΟΣΟΚΟΜΕΙΟ, 6-12 Ψαρών, 2408, Έγκωμη.
ΛΕΜΕΣΟΣ: ΠΙ για ενήλικες, 25200194, MEDITERRANEAN HOSPITAL, Στυγός 9, 3117, Αγία Φύλα. ΠΙ για παιδιά, 25202816, ΓΕΝΙΚΟ ΝΟΣΟΚΟΜΕΙΟ ΛΕΜΕΣΟΥ, Νίκαιας 1, 4131 Κάτω Πολεμίδια.
ΛΑΡΝΑΚΑ: ΠΙ για ενήλικες, 24636343, ΙΑΤΡΙΚΟ ΚΕΝΤΡΟ ΑΓΙΑ ΜΑΡΙΝΑ, Παύλου Βαλδασερίδη 10, 6018, Λάρνακα. ΠΙ για παιδιά, 24206132, 24800438, ΓΕΝΙΚΟ ΝΟΣΟΚΟΜΕΙΟ ΛΑΡΝΑΚΑΣ, Ηνωμένων Πολιτειών, 6301 Λάρνακα.
ΠΑΦΟΣ: ΠΙ για ενήλικες & ΠΙ για παιδιά, 26848113, ΙΔΙΩΤΙΚΟ ΝΟΣΟΚΟΜΕΙΟ ΕΥΑΓΓΕΛΙΣΜΟΣ, Βασιλέως Κωνσταντίνου 82, 8021, Πάφος.
ΑΜΜΟΧΩΣΤΟΣ: ΠΙ για ενήλικες & ΠΙ για παιδιά, 23849400, ΠΟΛΥΚΛΙΝΙΚΗ ΛΗΤΩ, Λεωφόρος Σωτήρας 8, 5286, Παραλίμνι.

Παρουσίαση Βιβλίου «Ανεπίδοτα» του Χρήστου Μιχάλαρου

Οι εκδόσεις Μετρονόμος και το Σολώνειον Κέντρο Βιβλίου σάς προσκαλούν στην παρουσίαση του νέου ποιητικού βιβλίου του Χρήστου Μιχάλαρου με τίτλο «ΑΝΕΠΙΔΟΤΑ». Η παρουσίαση θα γίνει την Τρίτη, 8 Απριλίου και ώρα 18.30 στο Σατιρικό Θέατρο, Βλαδίμηρου Καυκαρίδη 13, Αγλαντζιά.

Για το βιβλίο θα μιλήσουν: Ρένος Χαραλαμπίδης, ηθοποιός & σκηνοθέτης. Μαρίνος Πουργούρης, Αναπληρωτής Καθηγητής Θεωρίας της Λογοτεχνίας στο Πανεπιστήμιο Κύπρου. Τώνια Σταυρινού, δημοσιογράφος. Στο τραγούδι ο Δημήτρης Μεσημέρης. Κρασί και συμπάθεια θα κεράσει το Wine Catering "Θεροινά". Υποστηρικτής: Τηλεόραση ΣΙΓΜΑ.

Λίγα λόγια για το βιβλίο

Γεφυρώνοντας το πέρασμα σε μια νέα δημιουργική και στοχαστική περίοδο της ζωής, τα «Ανεπίδοτα» αποτελούν το τέταρτο και πιο ώριμο βιβλίο του Χρήστου Μιχάλαρου. Μια νηφάλια ματιά στο παρελθόν, μέσα από ποιήματα που γράφτηκαν για συγκεκριμένα πρόσωπα, υπό συγκεκριμένες συνθήκες αλλά μέχρι σήμερα δεν είχαν επιδοθεί στους παραλήπτες τους. Η γραφή ως ζώνη ασφαλείας στην πρόσκρουση με την ίδια τη ζωή και ο χρόνος αλεξικέραυνο στο χτύπημα της μνήμης. Γιατί σημασία, τελικά, έχει αυτό που συμβαίνει.

Λίγα λόγια για τον συγγραφέα

Ο Χρήστος Μιχάλαρος κατάγεται από το νησί της Σαλαμίνας κι εργάζεται ως δημοσιογράφος με έδρα την Κύπρο, παρουσιάζοντας τηλεοπτικές και ραδιοφωνικές εκπομπές. Έχει εκδώσει άλλα τρία ποιητικά βιβλία (Τρεις τελείες, Μελάνι 2018 – Σκιά Γυναίκα, Μετρονόμος 2014 – Η Καχυποψία ενός άλλοθι, Τετράγωνο 2010), ένα διήγημα και μερικούς στίχους για τραγούδια, όλα με το ψευδώνυμο «Χρήστος Α. Μιχαήλ». Με το ίδιο ψευδώνυμο άσκησε μουσική δημοσιογραφία στην Ελλάδα. Σπούδασε Χρηματοοικονομική και Τραπεζική Διοικητική στο Πανεπιστήμιο Πειραιά και Media & Journalism στο Newcastle University. Λατρεύει να ακούει και να λέει ιστορίες.

Βυζαντινοί Ύμνοι

Ο Μάριος Βασιλείου του ΡΙΚ, ο οποίος τιμήθηκε με την Α Ευρωπαϊκή Διάκριση Ζωντανής Ηχογράφησης-Ερμηνείας Ορθοδόξων Ακολουθιών, και η Δημοτική Χορωδία Σωτήρας του Δήμου Αγίας Νάπας παρουσιάζουν την Πέμπτη, 10 Απριλίου 2025 και ώρα 7.30 μ.μ., στην εκκλησία της Παναγίας Φανερωμένης στη Λευκωσία, την ετήσια επίσημη συναυλία με βυζαντινούς ύμνους για τη Μεγάλη Εβδομάδα. 40 φωνές ενώνονται για να υμνήσουν τα Πάθη του Κυρίου. Η εκδήλωση τελεί υπό την Υψηλή Προστασία του Προέδρου της Δημοκρατίας, και την αιγίδα του Αρχιεπισκόπου Κύπρου Γεωργίου.

«ΦΑΡΟΣ ΖΩΗΣ»
ΣΥΝΔΕΣΜΟΣ ΓΟΝΕΩΝ ΚΑΙ ΦΙΛΩΝ ΠΑΙΔΙΩΝ ΜΕ ΕΙΔΙΚΕΣ ΑΝΑΓΚΕΣ ΕΛΕΥΘΕΡΗΣ ΑΜΜΟΧΩΣΤΟΥ

Ο Σύνδεσμος Γονέων και Φίλων Παιδιών με Ειδικές Ανάγκες Ελεύθερης Αμμοχώστου «ΦΑΡΟΣ ΖΩΗΣ» ευχαριστεί όλους όσοι βοήθησαν στις πιο κάτω εκδηλώσεις:
1. «ΜΟΥΣΙΚΗ ΒΡΑΔΙΑ ΜΕ ΤΗ ΜΑΡΙΩ», 11 ΟΚΤΩΒΡΙΟΥ 2024.
Τα έσοδα από την πιο πάνω εκδήλωση ήταν €14.320 και τα έξοδα €5.395. Καθαρά έσοδα εκδήλωσης €8.925.
2. «ΧΡΙΣΤΟΥΓΕΝΝΙΑΤΙΚΟ ΦΙΛΑΝΘΡΩΠΙΚΟ ΠΑΖΑΡΑΚΙ», 22 Δεκεμβρίου 2024.
Καθαρά έσοδα €200.
Σκοπός των εκδηλώσεων ήταν η οικονομική ενίσχυση του Συνδέσμου.
Ο «ΦΑΡΟΣ ΖΩΗΣ» έχει 30 χρόνια ζωής στην Ελεύθερη Αμμόχωστο και έχει προσφέρει τις υπηρεσίες του σε εκατοντάδες παιδιά ΑμεΑ.

ΘΕΟΔΩΡΟΣ ΚΑΥΚΑΡΙΔΗΣ

ΦΩΤΟΓΡΑΦΙΑ ΤΟΥ ΝΕΟΥ ΠΟΔΟΣΦΑΙΡΙΚΟΥ ΧΑΡΤΗ

Η φετινή βαθμολογία αντικατοπτρίζει την ισορροπία δυνάμεων και το αύριο στο πρωτάθλημά μας

Η τελική ευθεία της αγωνιστικής σεζόν είναι ήδη γεγονός. Εφτά αγωνιστικές και, με βάση τα όσα βλέπουμε, θα πρέπει να γίνουν πολλά για ν' ανατραπεί η κατάσταση. Η απλή λογική λέει πως η Πάφος κρατιέται πρώτη μέχρι τέλους, ο Άρης δεύτερος, η ΑΕΚ 3η, η Ομόνοια 4η και αναλόγως ποιος από τους ΑΠΟΕΛ, Απόλλωνα θα βγει 5ος. Που δεν θα έχει και σημασία. Στα κάτω, μένει να ξεκαθαρίσει η 3η ομάδα που θα πέσει. Στο Κύπελλο με τα σημερινά δεδομένα (έχει σημασία και η κλήρωση), η Πάφος είναι πρώτο φαβορί, η ΑΕΚ το δεύτερο, νομίζω πως ο Απόλλωνας είναι πλέον το 3ο, μπροστά από την Ομόνοια. Ουσιαστικά υπάρχει και το ερωτηματικό του 4ου ευρωπαϊκού εισιτηρίου. Εντάξει, δεν τελείωσαν όλα, είπαμε μπάλα είναι, ανατροπές γίνονται, τα μαθηματικά υπάρχουν. Αλλά βλέπουμε την εικόνα τού σήμερα. Η οποία είναι και φωτογραφία της νέας τάξης πραγμάτων στο ποδόσφαιρό μας. Του καινούργιου χάρτη... Ο οποίος έχει αλλάξει πολλές φορές στις 9 δεκαετίες της κυπριακής μπάλας.

Στο σήμερα, όμως. Οι περισσότεροι αναφέρονται απλώς στην άνοδο και την εκτόξευση δύο πρώην «κομπάρσων», που έγιναν πρώτες φίρμες σε πρώτο ρόλο. Η Πάφος και ο Άρης. Δεν είναι τόσο απλό. Πρέπει να δούμε και την υπόσταση των άλλων ομάδων για τη πλήρη εικόνα. Η Πάφος και ο Άρης έριξαν χρήμα τα τελευταία χρόνια. Είναι ομάδες με μεγάλη οικονομική ευχέρεια, αλλά θα πρέπει να πιστωθούν για τον τρόπο με τον οποίο την αξιοποιούν. Υπάρχουν κοινά και διαφορετικά σημεία. Και οι δύο προσείλκυσαν με παχυλά συμβόλαια παίκτες εμβέλειας. Η Πάφος το τραβάει παραπάνω, ο Άρης έχει και δεύτερη δίοδο. Ανακαλύπτει νεαρούς, τους ρίχνει άμεσα στα βαθιά, τους αναπτύσσει. Κάποιους τους κρατάει, κάποιους τους μοσχοπουλάει. Έχει απίστευτο μηχανισμό εξέρευσης ταλέντων. Με τελευταίο παράδειγμα αυτό το μηχανάκι στο κέντρο, τον Μαργκίεφ. Άρης και Πάφος είναι μπροστά από τους άλλους. Μάλιστα η τάση δείχνει πως η ψαλίδα θ' ανοίξει, έστω και λίγο. Γιατί; Απλώς διότι...

Οι «αιώνιοι»

Οι δύο «αιώνιοι»; Ναι, ο ΑΠΟΕΛ πήρε πρωτάθλημα πριν από μερικούς μήνες. Αλλά είναι χρόνια που ζορίζεται, με το οικονομικό βάρος να τον καταπλακώνει ακόμη περισσότερο. Φτάνοντας στο σημείο μηδέν. Είναι πεντακάθαρο πως η νέα τάξη πραγμάτων επιτάσσει τη δραστική μείωση του προϋπολογισμού. Ίσως και στο μισό. Το πώς θα γίνει, ειδικά με τα παχυλά συμβόλαια που τρέχουν, είναι ένα ερώτημα. Αλλά όχι της ώρας. Με χαμηλό προϋπολογισμό, η πιθανότητα να κάνεις ομάδα πρωταγωνίστρια μειώνεται. Έχει ξαναγίνει φυσικά, αλλά θα πρέπει να πετύχεις διάνα στις επιλογές. Από τον πάγκο μέχρι τον τελευταίο σε ιεραρχία παίκτη του ρόστερ.

> **Η Πάφος και ο Άρης έριξαν χρήμα τα τελευταία χρόνια. Είναι ομάδες με μεγάλη οικονομική ευχέρεια, αλλά θα πρέπει να πιστωθούν για τον τρόπο με τον οποίο την αξιοποιούν**

Η Ομόνοια είναι σαφώς σε καλύτερη οικονομική κατάσταση, αλλά η αλήθεια είναι πως μετά την απότομη άνοδο προ πενταετίας, πάει πίσω-πίσω σε αγωνιστική ισχύ. Από εκεί που είχε το ιδανικό μοντέλο σε ομάδα προγραμματισμού και προπονητή, τα χάλασε όλα. Από το 2021 πρακτικά δεν διεκδίκησε πρωτάθλημα, πολλές από τις αποφάσεις ξενίζουν, με πιο πρόσφατη τη συνεχή στήριξη σε Αναστασίου. Δεν είναι θέμα χρημάτων. Ο Παπασταύρου δίνει πολύ καλό μπάτζετ, αν χρειαστεί κάπου θα κάνει υπέρβαση. Αλλά δεν θα ξεφύγει. Με το ρόστερ στην έναρξη της σεζόν, μια χαρά ήταν η ισχύ της. Οι χειρισμοί στην πορεία, ειδικά φέτος, είναι ατυχείς. Σαφέστατα, δε, δεν μαθαίνει από τα λάθη της και ας το τονίζει κάθε τόσο. Αν το κάνει πράξη, έχει τη δυνατότητα να δει πολύ ψηλότερα.

Οι άλλοι τέσσερεις

Η 3η ομάδα σε τίτλους, η Ανόρθωση, έπιασε δυστυχώς οικονομικό πάτο. Παλεύει για επιβίωση και όχι για επιτυχίες. Πώς να είναι ανταγωνιστική όταν με το ζόρι χτίζει ένα αξιοπρεπές ρόστερ, όταν τρέχει να κλείσει οικονομικές τρύπες; Όταν έχει αντιμετωπίσει εμπάργκο μετεγγραφών; Τουλάχιστον για τα επόμενα 3-4 χρόνια, η είσοδος στην εξάδα μοιάζει με ταβάνι.

Η ΑΕΚ, αναλόγως του προϋπολογισμού της, είναι η ομάδα που δείχνει συνήθως τον δρόμο της καλής αξιοποίησης του κάθε ευρώ. Βρήκε τη συνταγή Ρόχα και προχωράει. Αλλά κάτι της λείπει για το βήμα παραπάνω. Με τις ομάδες που έστησε την τελευταία δεκαετία, το ένα Κύπελλο (μιλούμε για τις εγχώριες διοργανώσεις) είναι πολύ λίγο. Μήπως χρειάζεται λίγα παραπάνω ευρουλάκια; Μήπως χρειάζεται κάτι σε θέμα κουλτούρας; Το περσινό, «είχαμε στο τέλος τον τίτλο στα χέρια μας, τον χάσαμε και δεν τρέχει τίποτα», δεν είναι προσέγγιση. Άποψή μου, στην καλή της χρονιά, μπορεί να κτυπήσει στα ίσα τον τίτλο. Αλλά θα πρέπει να είναι στην πρίζα.

Και πάμε στους 2 της Λεμεσού. Ο Απόλλωνας πήρε τον τίτλο το 2022 και ως συνήθως (ιστορικά αποδεδειγμένο), αντί να βάλει 6η ταχύτητα, έβαλε όπισθεν και τρία χρόνια τώρα ζει στη μειριότητα. Οι επιλογές παικτών και προπονητών ήταν αποδεδειγμένα αποτυχημένες στον μέγιστο βαθμό. Αν ο Αυγουστή θα καταφέρει στο αγαπημένο του περιβάλλον να το αντιστρέψει, βλέπουμε. Αλλά μιλάμε για ανάγκη ολοκληρωτικού reload.

Η ΑΕΛ, μέσα σε επίσης μικρό διάστημα, γκρέμισε την ομάδα που είχε κτίσει το 2020-21. Φέτος είναι στα χειρότερα, μία ομάδα μικρού αγωνιστικού βελτνεκούς. Σε πιο δύσκολη θέση από τον συμπολίτη της, με λιγότερα χρήματα. Οι ενδείξεις για να πάει ξανά προς τα πάνω δεν είναι καλές. Εκτός και αν κάτσει η μπίλια. Δύσκολο, αλλά συνέβη στο παρελθόν.

Οπότε, μιλώντας πλέον περί Big 8 (συνδυασμός παρελθόντος και παρόντος), ας δούμε ψυχρά πως είναι μία άλλη εξίσωση. Με τα εντελώς νέα μέλη να δείχνουν πως έχουν τους καλύτερους καναπέδες στο σαλόνι.