η σημερινή
Της Κυριακής

29.09.2024

ΟΠΟΙΟΣ ΕΛΕΥΘΕΡΑ ΣΥΛΛΟΓΑΤΑΙ ΣΥΛΛΟΓΑΤΑΙ ΚΑΛΑ • ΡΗΓΑΣ ΦΕΡΑΙΟΣ

ΑΡ. 15270 ΤΙΜΗ €2 | www.simerini.com

Σιγούν τα κινητά στα σχολεία: Προς ψήφιση η ολική απαγόρευση

ΣΕΛΙΔΑ 3

Έτοιμοι να δεχθούν με πονηρό τρόπο αλλαγή βάσης των συνομιλιών μέσω τριμερούς

Βουλιάζει το Κυπριακό κι ο Πρόεδρος ψάχνει για σανίδα σωτηρίας

Τι μας είπε ο Σουλτάνος για την υφαλοκρηπίδα, πώς συνδέεται με τον Interconnector και η αποτροπή ΣΕΛΙΔΕΣ 4-5

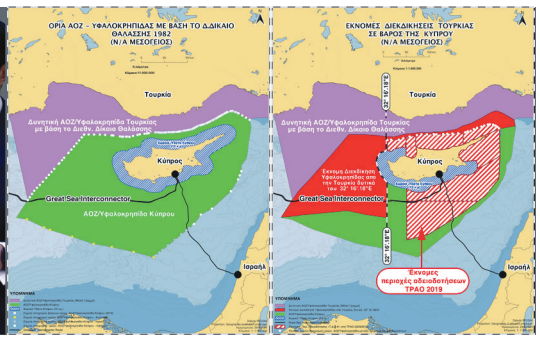

Στη δίνη της ακρίβειας τα νοικοκυριά

Κυβερνητικό «στοπ» στην επιδότηση σε καύσιμα, ρεύμα και βασικά προϊόντα

ΣΕΛΙΔΕΣ 17, 23

Πώς ένας ισοβίτης «κομμωτής» ξεγύμνωσε το σαθρό σύστημα

ΑΠΑΡΑΔΕΚΤΟ ΡΕΖΙΛΕΜΑ

Ποιούνται όλοι την νήσσαν και δεν αναλαμβάνει κανείς την ευθύνη

Η απόδραση του Θεόδωρου Θεοφάνους, άλλως «κομμωτή», ρεζίλεψε για άλλη μια φορά το σαθρό σύστημα που ονομάζεται Αστυνομία Κύπρου και Κεντρικές Φυλακές. Ο 42χρονος ισοβίτης, που το 2011 καταδικάστηκε για τον φόνο της εγκύου συντρόφου του και της 3χρονης κόρης της, πήρε άδεια για 11η φορά μέσα σε τρία χρόνια για να επισκεφθεί το πατρικό του στα Χολέτρια. Εκεί, μάλιστα, θα βρίσκονταν 23 συνολικά άτομα από το στενό περιβάλλον του, όπως ο ίδιος δήλωσε καταθέτοντας το αίτημα για άδεια. Κατάφερε να ξεφύγει από τους επτά φρουρούς του, ενώ φυγαδεύτηκε από πρώην κατάδικο που αφέθηκε ελεύθερος υπό όρους τον περασμένο Αύγουστο, με τον οποίο μάλιστα συνομιλούσαν μέσω Instagram.

ΣΕΛΙΔΑ 16

Νεκρός ο Νασράλα

Καζάνι που εκρήγνυται η Μέση Ανατολή

ΣΕΛΙΔΕΣ 24-25

ΑΡΘΡΟΓΡΑΦΟΥΝ

ΣΑΒΒΑΣ ΙΑΚΩΒΙΔΗΣ
Το παράδειγμα του... Μεξικού και η Κύπρος ως πρότυπο

ΣΕΛΙΔΑ 7

ΘΕΣΗ

Βήματα στο κενό...

Ξεσπάθωσε ο Πρόεδρος Χριστοδουλίδης από το βήμα του ΟΗΕ εναντίον του Ταγίπ Ερντογάν. Απάντησε στις πάγιες θέσεις της Τουρκίας για δύο κράτη και επισήμανε ότι η εισβολή δεν μπορεί να παράγει δίκαιο. Καλά και άγια όσα είπε ο Πρόεδρος, ο οποίος, όμως, αντιφάσκει. Διότι, τι είναι η ομοσπονδία; Δεν είναι τουρκική αξίωση ως αποτέλεσμα της εισβολής; Πώς μπορεί να παράγει δίκαιο;

Συνέχεια στη σελίδα 2

ΠΑΙΚΤΕΣ ΠΟΥ ΕΓΡΑΨΑΝ ΙΣΤΟΡΙΑ

Κλείτος Ερωτοκρίτου — Ίαν Μουρς

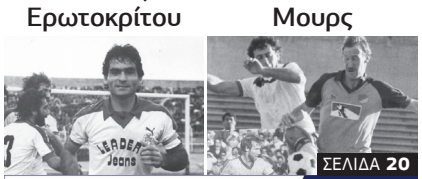

ΣΕΛΙΔΑ 20

Global College | University of Roehampton London
Μάθε τώρα τα σχέδια υποτροφιών!

Γερνά ο πληθυσμός της Κύπρου
Τρομάζουν τα στοιχεία του ισοζυγίου γεννήσεων - θανάτων ΣΕΛΙΔΕΣ 2-3

ΠΡΟΫΠΟΛΟΓΙΣΜΟΣ 2025

Προτεραιότητες και... παραλείψεις

ΣΕΛΙΔΑ 21

Καλύτερη Ασφαλιστική Ζωής* και για το 2024

*Στα βραβεία World Finance Insurance Awards 2024

eurolife

ΘΕΣΗ

Συνέχεια από την 1η σελίδα

Ο Πρόεδρος της Δημοκρατίας είπε προσφάτως ότι η λύση του Κυπριακού δεν θα είναι δίκαιη. Ότι δεν μπορούμε να πάμε στην προ του '74 κατάσταση. Και εφόσον δεν θα συμβεί κάτι τέτοιο, πού θα οδηγηθούμε; Σε αυτό το οποίο συζητά ο Πρόεδρος ως λύση, λαμβάνοντας τη σκυτάλη από τους προκατόχους του. Στη διζωνική, όπως τονίζει, δικοινοτική ομοσπονδία, η οποία αποτελεί τον γεωγραφικό, πληθυσμιακό και διοικητικό διαχωρισμό της Κύπρου. Είναι η τουρκική λύση όπως καθορίστηκε από το 1956 και τέθηκε επί τάπητος από τον Μπουλέντ Ετζεβίτ, στις 18 Ιουλίου του 1974, στο Λονδίνο, πριν από την εισβολή. Ήταν ο στόχος της εισβολής. Και κατοχυρώθηκε στο Κραν Μοντανά, προσφέροντας στην Τουρκία την ευκαιρία να προχωρήσει στην αξίωση των δύο κρατών.

Ο Πρόεδρος φάσκει και αντιφάσκει όταν ισχυρίζεται από τη μια ότι δεν θα δεχθεί τη διχοτόμηση και ότι η εισβολή δεν μπορεί να παράγει δίκαιο. Το γεγονός ότι η Τουρκία αξιώνει σήμερα τα δύο κράτη, δεν σημαίνει πως η τουρκική λύση της ομοσπονδίας μπορεί να καθαγιαστεί. Από την άλλη, ο Πρόεδρος όταν αναφέρεται σε «μη δίκαιη λύση» λέει αλήθεια, που εκθέτει και τον ίδιο και τους προκατόχους του. Ποια είναι η αλήθεια; Ότι εφόσον η λύση δεν θα είναι δίκαιη, δεν θα είναι βιώσιμη και, ως εκ τούτου, για να είναι βιώσιμη θα είναι αυτή την οποία θα επιβάλει η Τουρκία. Είτε αυτή είναι η ομοσπονδία είτε είναι η συνομοσπονδία.

Οι ρητορείες του Προέδρου δεν αρκούν και δεν του προσφέρουν άλλοθι. Διότι, όπως εξελίσσονται τα πράγματα, με ή χωρίς λύση, η Κύπρος οδηγείται προς τη διχοτόμηση. Και ο Πρόεδρος δεν θα αποφύγει αυτό που επιδιώκει να αποφύγει. Δηλαδή, να μείνει στην Ιστορία ως Πρόεδρος της διχοτόμησης, κουβαλώντας στις πλάτες του τις αμαρτίες των προκατόχων του αλλά και του ίδιου. Αντί να υιοθετήσει μιαν αποτρεπτική πολιτική απαλλαγής από τα τετελεσμένα της εισβολής και διάσωσης της Κυπριακής Δημοκρατίας, κινείται μεταξύ επικοινωνιακών τρικ και ακροβατισμών. Αυτοπαγιδεύεται. Κάνει βήματα στο κενό...

ΚΥΡΙΑΚΑΤΙΚΗ ΑΝΕΞΑΡΤΗΤΗ ΕΦΗΜΕΡΙΔΑ

Έτος 46ο – 1η Έκδοση 3 Φεβρουαρίου 1976
Εκδότης και Συνιδρυτής: **Κώστας Ν. Χατζηκωστής**
Διατελέσας Διευθύνων Σύμβουλος: **Άντης Χατζηκωστής (2002-2010)**

Διευθυντής Εκδοτικού Οίκου Δίας: **Χρύσανθος Τσουρούλλης**
Βοηθός Αρχισυντάκτης: **Θεοδώρα Νικολάου**
Advertising Specialist: **Καρολίνα Νεοκλέους**
Λειτουργός Εμπορικού: **Ελισάβετ Ηρακλέους**
Brand Manager: **Κλέλια Γιασεμίδου**
Δημιουργικό: **Χάρης Κατσιάμης**
Ιδιοκτησία: **Εκδοτικός Οίκος Δίας Δημοσία Λτδ**
Κεντρικό Τηλέφωνο Επικοινωνίας: **22580580**,
Φαξ: **22580518**
Εμπορικό Τμήμα: **22580513, 22580491, 22580487,** Φαξ: **22580455**
Ιστοσελίδα: **www.simerini.com**
Ηλεκτρονικό ταχυδρομείο: **sintaxi@simerini.com**
Λεωφόρος Άντη Χατζηκωστή 31 και Αρχαγγέλου Γωνία, 2059 Στρόβολος, Λευκωσία.
Εκτύπωση: **MILKRO DIGITAL CYPRUS LTD**
Διανομή: **Kronos Public Ltd**

Copyright © Εκδοτικός Οίκος Δίας Δημόσια Λτδ

Απαγορεύεται αυστηρώς η αναδημοσίευση, η αναπαραγωγή, ολική, μερική ή περιληπτική ή κατά προτίμηση ή κατά διασκευή απόδοση του περιεχομένου (κειμένου ή φωτογραφίας) με οποιονδήποτε τρόπο, ηλεκτρονικό, φωτοτυπικό, ηχογράφηση ή άλλο, χωρίς τη γραπτή έγκριση ή άδεια του εκδότη Εκδοτικός Οίκος Δίας Δημόσια Λτδ.

PDF EDITION
ΔΙΑΒΑΣΤΕ ΤΗ **«Σ»** ΣΕ ΟΛΑ ΤΑ SMARTPHONES ΚΑΙ TABLETS

ΚΑΘΗΜΕΡΙΝΑ
Για έγκυρη και αξιόπιστη ενημέρωση στο **www.simerini.com.cy**

Γερνάμε και δεν αναπληρωνόμαστε

Το φυσικό ισοζύγιο μεταξύ γεννήσεων και θανάτων επιδεινώνεται συνεχώς, με αποτέλεσμα να οδηγούμαστε στη γήρανση του πληθυσμού

ΠΕΤΡΟΣ ΑΥΞΕΝΤΙΟΥ

Γερνάμε, πεθαίνουμε και δεν αναπληρωνόμαστε. Αυτή είναι η οριακή κατάσταση που επικρατεί τη δεδομένη στιγμή στον πληθυσμό της Κύπρου. Το όλο ζήτημα διακρίνεται από το ποσοστό γεννήσεων στη χώρα μας. Για το 2022 ο δείκτης διαμορφώθηκε σε 1,37 γεννήσεις ανά γυναίκα, ενώ ο αντίστοιχος δείκτης στην ΕΕ ήταν 1,53 γεννήσεις ανά γυναίκα.

Αξίζει να σημειωθεί ότι το μέσο μέγεθος ενός νοικοκυριού είναι στα 2,57 άτομα, ενώ το 2011 ήταν στα 2,76 άτομα. Στις αστικές περιοχές, ο δείκτης είναι στα 2,51 άτομα, ενώ το 2011 ήταν 2,70 και στις αγροτικές περιοχές ανέρχεται στα 2,68 άτομα, ενώ το 2011 ήταν 2,88.

Την ίδια ώρα, το φυσικό ισοζύγιο μεταξύ γεννήσεων και θανάτων επιδεινώνεται συνεχώς, με αποτέλεσμα να οδηγούμαστε στη γήρανση του πληθυσμού. Είναι σημαντικό να επισημανθεί ότι το δημογραφικό κενό που δημιουργείται από τη μείωση των γεννήσεων εν μέρει αναπληρώνεται από τους μετανάστες που διαμένουν στο νησί.

Δεν κάνουμε παιδιά

Οι γεννήσεις παραμένουν σε χαμηλά επίπεδα, σύμφωνα με τα επίσημα στοιχεία της Στατιστικής Υπηρεσίας. Συγκεκριμένα, το 2012 οι γεννήσεις ήταν 10.161. Το 2013 έπεσαν σε τετραψήφιο αριθμό, δηλαδή σε 9.341 γεννήσεις. Το 2014 ήταν 9.258, το 2015 γεννήθηκαν 9.170 παιδιά, ενώ το 2016 καταγράφηκε μια μικρή αύξης,η καθώς οι γεννήσεις έφτασαν τις 9.455. Το 2017 καταγράφηκαν 9.229 γεννήσεις, το 2018 ήταν 9.329, ενώ το 2019 οι γεννήσεις έφτασαν τις 9.548. Το 2020 γεννήθηκαν 9.930, ενώ το 2021 οι γεννήσεις επέστρεψαν σε πενταψήφιο αριθμό και συγκεκριμένα σε 10.309. Το 2022 οι γεννήσεις ήταν 10.197, ενώ το 2023 σημειώθηκε ο πιο ψηλός αριθμός γεννήσεων των τελευταίων χρόνων, φτάνοντας στις 10.702.

Ωστόσο πρέπει να ξεκαθαριστεί ότι το 2013 οι γεννήσεις από Κύπριους γονείς ανέρχονταν σε 8.789 και από μη Κύπριους σε 1.494. Αντίστοιχα, το 2023 οι γεννήσεις από Κύπριους ήταν 7.592 και από μη Κύπριους 3.110. Συμπερασματικά, οι γεννήσεις από Κύπριους γονείς σε μια δεκαετία μειώθηκαν κατά 1.197. Αντίθετα, οι γεννήσεις από μη Κύπριους αυξήθηκαν κατά 1.616. Σημειώνεται ότι, μέχρι τις 3 Ιουλίου του 2024, οι γεννήσεις από Κύπριους γονείς ανήλθαν σε 3.128, ενώ από μη Κύπριους σε 1.355.

Σταδιακή αύξηση θανάτων

Όσον αφορά τους θανάτους, πρέπει να τονιστεί ότι κάθε χρόνο αυξάνονται οι αριθμοί των νεκρών. Το 2012 οι θάνατοι ήταν 5.665, το 2013 καταγράφηκαν 5.141, το 2014 ήταν 5.424, το 2016 καταγράφηκαν 5.471 νεκροί, το 2017 ανήλθαν σε 5.996, ενώ το 2018 οι νεκροί έφτασαν τους 5.768. Το 2019 διαφάνηκε μεγαλύτεροι αύξηση, καθώς οι νεκροί έφτασαν τους 6.239. Το 2020 αυξήθηκαν σε 6.422, ενώ το 2021 ανήλθαν σε 7.202. Το 2022 καταγράφηκε ο μέγιστος αριθμός θανάτων των τελευταίων χρόνων, καθώς απεβίωσαν 7.295 άνθρωποι.

> **Ο δείκτης θνησιμότητας τα έτη 2021 και 2022 ανήλθε στο 8,0, αριθμός που αποτελεί τον υψηλότερο της τελευταίας εικοσαετίας**

Αναπόφευκτα, αύξηση καταγράφεται και στη θνησιμότητα. Το 2012 η θνησιμότητα ήταν στο 6,6. Ωστόσο από το 2019 καταγράφεται μια σταθερή αύξηση στο ποσοστό, καθώς έφτασε το 7,1. Το 2020 ανήλθε στο 7,2, ενώ το 2021-2022 ανέβηκε στο 8,0. Αποτελεί τον υψηλότερο αριθμό της εικοσαετίας.

«Φεύγουν» νωρίτερα οι άντρες

Το προσδόκιμο ζωής στις γυναίκες ήταν ανέκαθεν υψηλότερο από τους άντρες. Σύμφωνα με τα

τελευταία στοιχεία του 2022, το προσδόκιμο ζωής στις γυναίκες είναι 83,3 έτη, ενώ στους άντρες 79,6 έτη. Το 2021 ήταν 79,1 για τους άντρες και 83,3 για τις γυναίκες. Το 2020 το προσδόκιμο ζωής ήταν 80,3 στους άντρες και 84,2 στις γυναίκες, ενώ το 2019 ήταν 80,1 για τον αντρικό πληθυσμό και 84,2 για τον γυναικείο. Το μεγαλύτερο προσδόκιμο ζωής που καταγράφηκε για τους άντρες ήταν το 2018, οπότε ήταν 80,7, ενώ στις γυναίκες ήταν 84,6.

Γερνάει ο πληθυσμός της Κύπρου

Μια άλλη ανησυχητική πτυχή, που αφορά στην κατάσταση που επικρατεί στις μέρες μας, είναι η γήρανση του πληθυσμού της Κύπρου, καθώς, όπως έδειξαν τα στοιχεία της απογραφής πληθυσμού, λιγοστεύουν οι νέοι και αυξάνονται οι ηλικιωμένοι.

Ενδεικτικό του προβλήματος είναι ότι το ποσοστό του πληθυσμού ηλικίας κάτω των 15 ετών που καταγράφηκε το 2021 ανέρχεται στο 15,4%, ενώ το 2011 ήταν στο 16,1%. Αυτό μας δείχνει μια μείωση 0,7%. Επιπλέον, το ποσοστό των ατόμων 15-64 ετών για το 2021 ανέρχεται στο 67,3%, ενώ το 2011 ήταν 70,6%. Όσον αφορά το ποσοστό των ατόμων ηλικίας 65 ετών και άνω, το 2021 ανήλθε σε 17,2%, ενώ το 2011 ήταν 13,3%. Τα εν λόγω στοιχεία μάς αποδεικνύουν ότι, ενώ τα νέα ζευγάρια δεν κάνουν παιδιά όπως πριν από 10 χρόνια, την ίδια ώρα αυξήθηκαν και οι ηλικιωμένοι μας.

«Δεν υπάρχει πρόθεση από την Κυβέρνηση για να αντιμετωπίσει το πρόβλημα»

Η Ad Hoc Κοινοβουλευτική Επιτροπή για τη μελέτη του δημογραφικού προβλήματος έχει συζητήσει και αναδείξει επανειλημμένα το πρόβλημα της υπογεννητικότητας στην Κύπρο. Στη «Σ» μίλησε ο Πρόεδρος της Επιτροπής και βουλευτής του ΕΛΑΜ, Λίνος Παπαγιάννης, ο οποίος ανέφερε ότι χρειάζονται συγκεκριμένα μέτρα από το κράτος, ώστε να αλλάξει η κατάσταση.

Αρχικά ανέφερε ότι δεν υπάρχει πρόθεση από τη σημερινή Κυβέρνηση για ν' αντιμετωπίσει σοβαρά το πρόβλημα. Συμπλήρωσε ότι υπάρχουν μέτρα τα οποία λήφθηκαν από άλλες ευρωπαϊκές χώρες και μέσα σε λίγα χρόνια είχαν θετικά αποτελέσματα. Ο κ. Παπαγιάννης σημείωσε ότι πρέπει να υπάρξει επιχορήγηση κάθε νέας γέννας, ειδικότερα για το δεύτερο τέκνο και μετά, αλλά και να δοθούν στεγαστικά κίνητρα. «Η πρότασή μας είναι για επιδότηση στεγαστικών δανείων. Όσο αυξάνεται ο αριθμός των τέκνων σε κάθε οικογένεια, να αυξάνεται και η επιδότηση του κράτους». Πρόσθεσε ότι υπάρχουν χώρες οι οποίες επιχορηγούν μέχρι 100% του τόκου στα στεγαστικά δάνεια.

Ακόμη ανέφερε ότι ένα άλλο μέτρο είναι η επέκταση των ολοήμερων σχολείων. «Έχει καθυστερήσει η εφαρμογή του και το ολοήμερο σχολείο δεν καλύπτει όλη την Κύπρο», είπε.

Επιπλέον ανέφερε ότι μπορεί να ληφθεί το μέτρο ελάφρυνσης σε λογαριασμούς. «Αφορά το ηλεκτρικό ρεύμα, τα δημοτικά τέλη κλπ. Αποκλειστικό κριτήριο είναι ο αριθμός των γεννήσεων κάθε οικογένειας».

Τέλος, ο κ. Παπαγιάννης υπογράμμισε ότι στην επόμενη συνεδρία της Βουλής θα καταθέσουν νέο υπόμνημα προς την Κυβέρνηση με πέντε μέτρα, τα οποία θα είναι κοστολογημένα. «Περιμένουμε ότι η Κυβέρνηση θα προχωρήσει στην υλοποίηση των προτάσεών μας», ανέφερε.

ΠΟΣΟΣΤΙΑΙΑ ΚΑΤΑΝΟΜΗ ΠΛΗΘΥΣΜΟΥ

Ηλικίες		Χρονιές
	2011	2021
0-14	16,1%	15,4%
15-64	70,6%	67,3%
65+	13,3%	17,2%

ΕΤΗ	ΓΕΝΝΗΣΕΙΣ	ΘΑΝΑΤΟΙ
2012	10.161	5.665
2013	9.341	5.141
2014	9.258	5.424
2015	9.170	5.859
2016	9.455	5.471
2017	9.229	5.996
2018	9.329	5.768
2019	9.548	6.239
2020	9.930	6.422
2021	10.309	7.202
2022	10.197	7.295

Προσδοκώμενη Διάρκεια Ζωής

Έτη	Άντρες	Γυναίκες
2018	80,7	84,6
2019	80,1	84,2
2020	80,3	84,2
2021	79,1	83,3
2022	79,6	83,3

Βάζουν φρένο στη χρήση κινητών στα σχολεία

Η τροποποίηση που απαγορεύει τα κινητά τηλέφωνα και στα διαλείμματα, οδηγείται προς ψήφιση στην Ολομέλεια της Βουλής, στις 10 Οκτωβρίου

ΘΕΚΛΑ ΚΑΚΚΟΥΡΑ

Θέμα ευρείας συζήτησης τα τελευταία χρόνια έχει γίνει η απαγόρευση της χρήσης κινητών τηλεφώνων στα σχολεία. Οι λόγοι που υποστηρίζουν την απαγόρευση είναι πολυδιάστατοι και αφορούν τόσο την εκπαίδευση όσο και την κοινωνική και ψυχολογική ευημερία των μαθητών.

Μια εκτενής έκθεση της UNESCO, που δημοσιεύθηκε πέρυσι, δείχνει τον αρνητικό αντίκτυπο των κινητών τηλεφώνων στην ακαδημαϊκή επίδοση. Μια μελέτη διαπίστωσε ότι μπορεί να χρειαστούν περίπου 20 λεπτά στους μαθητές για να εστιάσουν εκ νέου αφού λάβουν μια ειδοποίηση - από τις οποίες ο μέσος έφηβος λαμβάνει περίπου 250 ή μια κάθε τέσσερα λεπτά την ημέρα.

Στην Κύπρο, η συζήτηση για την απαγόρευση των κινητών τηλεφώνων στα σχολεία έχει ενταθεί τα τελευταία χρόνια, καθώς όλο και περισσότεροι εκπαιδευτικοί και γονείς αναγνωρίζουν τις επιπτώσεις της χρήσης τους στην εκπαιδευτική διαδικασία.

Τέλος στα κινητά σε Γυμνάσια και Λύκεια βάζει η Μιχαηλίδου

Το θέμα της απαγόρευσης κινητών τηλεφώνων και άλλων ηλεκτρονικών έξυπνων συσκευών στη Μέση Εκπαίδευση τέθηκε εκ νέου στο μικροσκόπιο της Επιτροπής Παιδείας και Πολιτισμού της Βουλής, κατά την τελευταία της συνεδρία.

Η Υπουργός Παιδείας, Αθηνά Μιχαηλίδου, που ήταν παρούσα κατά τη συζήτηση του θέματος, πρότεινε την άμεση και πλήρη απαγόρευση της χρήσης των κινητών τηλεφώνων στη Μέση και Τεχνική Εκπαίδευση κατά τη διάρκεια της σχολικής ημέρας και συγκεκριμένα κατά τη διάρκεια των μαθημάτων αλλά και των διαλειμμάτων.

Η κ. Μιχαηλίδου ανέφερε ότι η απαγόρευση χρήσης κινητών εφαρμόζεται ήδη στα ιδιωτικά σχολεία, χωρίς να παρουσιάζεται κανένα πρόβλημα. Επίσης, ότι αρκετοί διευθυντές δημοσίων σχολείων επιβάλλουν την πλήρη απαγόρευση της χρήσης κινητών τηλεφώνων.

Πρόσθεσε ακόμη ότι, «σύμφωνα με τα ερευνητικά δεδομένα που έχουμε παγκοσμίως, αλλά και στην Κύπρο, κατά το διάλειμμα δημιουργούνται ευκαιρίες στα παιδιά να κάνουν κατάχρηση του κινητού,

πράγμα που οδηγεί σε παραβατικές συμπεριφορές».

Τα κριτήριά τους, όπως επισήμανε, είναι καθαρά παιδαγωγικά, «άρα τα επιχειρήματά μας στηρίζονται στο ότι θέλουμε ένα σχολείο υγιές, ένα σχολείο μακριά από εξαρτήσεις, ένα σχολείο, το οποίο να δημιουργεί ευκαιρίες στα παιδιά να μιλούν, να συζητούν, να έχουν δημιουργικές ασχολίες κατά την ώρα του διαλείμματος», προσθέτοντας ότι και το διάλειμμα είναι σχολικός χρόνος, που μπορεί ν' αξιοποιηθεί διαφορετικά.

Όπως εξήγησε, αρκετά σχολεία έχουν προχωρήσει με αυτό το μέτρο «και έχουμε την πρόθεση να στηρίξουμε την εγκατάσταση θυρίδων», τονίζοντας ότι «ο περιορισμός χρήσης του κινητού δεν διασυνδέεται καθόλου με τη χρήση των νέων τεχνολογιών», για αξιοποίηση των οποίων ήδη προχωρεί το Υπουργείο σε επιμορφώσεις.

Στις 10 Οκτωβρίου στην Ολομέλεια

Μιλώντας στη «Σημερινή» ο Αναπληρωτής Πρόεδρος της Επιτροπής και βουλευτής του ΔΗΚΟ, Χρύσανθος Σαββίδης, εξήγησε ότι το θέμα αυτό είχε ξανασυζητηθεί πριν να κλείσει η Βουλή για το καλοκαίρι και επανήλθε τώρα με το άνοιγμα των σχολείων. «Υπάρχει νομοθεσία που απαγορεύει τη χρήση κατά τη διάρκεια του μαθησιακού χρόνου, τώρα το θέμα αφορά την απαγόρευση και στα διαλείμματα».

Όπως σημείωσε, «η αλόγιστη χρήση του κινητού δημιουργεί ψυχοσωματικά θέματα και μειώνει την προσοχή, άρα προκαλεί μαθησιακά προβλήματα. Από την άλλη και το διάλειμμα είναι μαθησιακός χρόνος, μπορούν οι μαθητές να πάνε σε μια βιβλιοθήκη ή σε έναν όμιλο του σχολείου».

Συνέχισε, λέγοντας ότι «τα παιδιά σε αυτήν την ηλικία ακόμη χρειάζονται καθοδήγηση, δεν είναι ενήλικες. Πρέπει να αποκτήσουν γνώσεις και δεξιότητες και να κοινωνικοποιηθούν. Εμείς συμφωνούμε να τα παίρνουν μαζί τους, να τα έχουν μέσα στη βαλίτσα τους και, αν χρειαστεί, τότε να πάρουν άδεια από τους καθηγητές τους για να κάνουν το τηλεφώνημά τους. Αυτό που προστέθηκε μετά από παρέμβασή μου είναι να εξαιρεθούν παιδιά που έχουν ιατρικά θέματα. Για παράδειγμα, ένα παιδί που έχει σακχαρώδη διαβήτη και πρέπει να ελέγχει ηλεκτρονικά το ζάχαρό του, να εξαιρείται».

Όπως είπε, το θέμα θα οδηγηθεί σε 15 ημέρες (10/10) στην Ολομέλεια της Βουλής και ο καθένας θα πάρει τις αποφάσεις του, σημειώνοντας ότι το ΔΗΚΟ θα στηρίξει την απόφαση της Υπουργού Παιδείας.

Κλείνοντας, διευκρίνισε ότι για την πρώτη χρονιά θα είναι περισσότερο παιδαγωγικής μορφής οι ποινές, «μια επίπληξη, μια παρατήρηση».

Τι ισχύει στις άλλες χώρες

Η χρήση κινητών τηλεφώνων στα σχολεία αποτελεί αντικείμενο έντονης συζήτησης σε πολλές χώρες, με την καθεμία να ακολουθεί διαφορετική πολιτική. Κάποιες χώρες έχουν επιβάλει αυστηρές απαγορεύσεις, ενώ άλλες ακολουθούν πιο ευέλικτες προσεγγίσεις, ανάλογα με τις προτεραιότητες που θέτουν για την εκπαίδευση, την ασφάλεια και την κοινωνική ευημερία των μαθητών.

Το Βέλγιο απαγόρευσε την κατοχή και χρήση έξυπνων κινητών στα σχολεία ως μέσο για την καταπολέμηση της βίας, της κόπωσης αλλά και μη συμμετοχής των μαθητών την ώρα της διδασκαλίας.

Στη Γερμανία απαγορεύεται η χρήση κινητών αλλά και ψηφιακών συσκευών στη σχολική αίθουσα, εκτός και αν χρησιμοποιούνται για εκπαιδευτικό σκοπό. Ο κανονισμός αυτός δεν είναι επίσημος, όμως έχει γίνει αυστηρή σύσταση.

Τα κινητά στην Πορτογαλία απαγορεύονται στα σχολεία για ορισμένες ημέρες του μήνα, με το μέτρο αυτό να βρίσκεται σε πιλοτική εφαρμογή.

Στην Ιταλία, Ισπανία, Ιρλανδία και Φινλανδία τα κινητά απαγορεύονται αυστηρά στα σχολεία.

Η Σουηδία, με αφορμή την αλόγιστη χρήση κινητών τηλεφώνων και οθονών ήδη από τη νηπιακή ηλικία, οδήγησε τις Αρχές στο να συστήσουν στους γονείς να μειώσουν δραστικά τη χρήση τους.

Στη Μεγάλη Βρετανία απαγορεύεται η χρήση κινητών τηλεφώνων καθ' όλη τη διάρκεια της σχολικής ημέρας. Ωστόσο, δεν υπάρχει «επίσημη» τιμωρία και ο διευθυντής του εκάστοτε σχολείου θα αποφασίζει για την ποινή του μαθητή που δεν θα εφαρμόζει τον κανονισμό.

ΒΟΥΛΙΑΖΕΙ ΤΟ ΚΥΠΡΙΑΚΟ ΚΙ Ο ΠΡΟΕΔΡΟΣ ΨΑΧΝΕΙ ΓΙΑ ΣΑΝΙΔΑ ΣΩΤΗΡΙΑΣ

Αλλαγή βάσης των συνομιλιών με πονηρό τρόπο

Είναι έτοιμες να δεχθούν Αθήνα και Λευκωσία μέσω τριμερούς

Τι μας είπε ο Σουλτάνος για την υφαλοκρηπίδα, πώς συνδέεται με τον Interconnector και η αποτροπή

ΓΙΑΝΝΟΣ ΧΑΡΑΛΑΜΠΙΔΗΣ,
Δρ των Διεθνών Σχέσεων

Το Κυπριακό βουλιάζει χωρίς σχέδιο Β', ο Μητσοτάκης είναι παγιδευμένος στον Ερντογάν και ο Χριστοδουλίδης χάνει την πολιτική του νομιμοποίηση, με το δημοκρατικό έλλειμμα να είναι εμφανές, στα ύψη. Αυτό το γεγονός δημιουργεί συνθήκες αμφισβήτησης για τον τρόπο διακυβέρνησης τόσο στο εσωτερικό όσο και σε διεθνές επίπεδο και δη στη λύση του Κυπριακού. Μητσοτάκης και Χριστοδουλίδης ψάχνουν για σανίδα σωτηρίας και είναι έτοιμοι να δεχθούν την τριμερή, χωρίς μεν προϋποθέσεις, αλλά δεν αφαιρούν τη δυνατότητα από τον κατοχικό ηγέτη Ερσίν Τατάρ να θέσει σε μια τέτοια διαδικασία τις θέσεις του για ισότιμη κυριαρχία που οδηγεί σε δύο κράτη, για άρση του λεγόμενου εμπάργκο και χωριστή διεθνή εκπροσώπηση. Εκείνο που δεν αποδέχονται, είναι να είναι εκ των προτέρων αυτά ως δεδομένα. Βεβαίως, εάν συμβεί αυτό, ή θα οδηγηθεί ταχέως το Κυπριακό σε αλλαγή βάσης ή ο Πρόεδρος θα κινδυνεύσει με καταλογισμό ευθυνών για νέο αδιέξοδο.

Υποσχέσεις του Προέδρου και η σανίδα...

Οι υποσχέσεις που έδωσε ο Πρόεδρος είναι δυσανάλογες των πράξεών του, η δημοτικότητά του είναι στο ναδίρ, περί το 8% με 9%, και η τριμερής, που ήταν μια σανίδα σωτηρίας, στην οποία επένδυσε, δεν αποδίδει. Ακόμη και αν συγκληθεί, θα οδηγεί κατ' ελάχιστον στον τετραγωνισμό του κύκλου, όπως έχει δηλώσει ήδη ο ΓΓ του ΟΗΕ, Αντόνιο Γκουτέρες, ο οποίος είναι αποδυναμωμένος. Ενώ διεξαγόταν την περασμένη εβδομάδα η Γενική Συνέλευση των Ην. Εθνών και ένα από τα κεντρικά θέματα ήταν η ασφάλεια και επίλυση προβλημάτων επί τη βάσει των αρχών του Οργανισμού και των κανόνων του, ο Γκουτέρες ήταν και είναι απών ως διαμεσολαβητής της ειρήνης και από τον πόλεμο στην Ουκρανία καθώς και από εκείνον της Μέσης Ανατολής, που κλιμακώνεται. Στην Αθήνα πάντως υπάρχει από κυβερνητικής πλευράς η αντίληψη, την οποία μάλλον υιοθετεί και η Λευκωσία, ότι δεν θα ήταν πρόβλημα η συμμετοχή σε μια τριμερή, ακόμη και αν η τουρκική πλευρά θέσει επί τάπητος τις αξιώσεις της περί ισότιμης κυριαρχίας, χωριστής εκπροσώπησης και άρσης του λεγόμενου εμπάργκο σε βάρος των Τουρκοκυπρίων, δηλαδή άνοιγμα Τύμπου και λιμανιών. Η αποδοχή μιας τέτοιας τριμερούς αλλάζει εκ των πραγμάτων τη βάση του Κυπριακού. Και αυτή η υποχώρηση θα καλυφθεί κάτω από τη δημιουργία θετικού κλίματος και της προσδοκίας για λύση, ασχέτως εάν αυτή θα είναι διχοτομικού χαρακτήρα.

Δύο κράτη, το τουρκικό μήνυμα και το καλώδιο

Ο Έλληνας Πρωθυπουργός Κυριάκος Μητσοτάκης είναι όμηρος του Τούρκου Προέδρου, Ταγίπ Ερντογάν, και ο Κύπριος Πρόεδρος Νίκος Χριστοδουλίδης των ελλαδοτουρκικών και της πολιτικής τού εξευμενισμού και της απουσίας σχεδίου Β' στο Κυπριακό. Ο Τούρκος Πρόεδρος μίλησε από το βήμα της Γενικής Συνέλευσης του ΟΗΕ και έβαλε κόφτη στην προηγούμενη τουρκική θέση της ομοσπονδίας, την οποία κατοχύρωσε στο Κραν Μοντανά, υποστηρίζοντας, πλέον, ότι: 1. Στην Κύπρο υπάρχουν δύο κράτη και ότι θα πρέπει να αναγνωριστεί η Κυπριακή Δημοκρατία. 2. Έχει οριοθετήσει την υφαλοκρηπίδα στα δυτικά της Κύπρου. 3. Οι Τουρκοκύπριοι έχουν δικαιώματα στη θαλάσσια περιοχή της Κύπρου, όχι μόνο στα βόρεια, αλλά και στα νότια, ανατολικά και αλλού. Είναι δε σημαντικές οι τοποθετήσεις αυτές υπό την έννοια ότι ο Interconnector θα πρέπει αρχικά να περάσει μέσω μιας θαλάσσιας περιοχής στα δυτικά, την οποία η Τουρκία θεωρεί ότι είναι δική της υφαλοκρηπίδα. Επί τη βάσει του Διεθνούς Δικαίου της Θάλασσας η πόντιση του καλωδίου γίνεται ακώλυτα, ακόμη και αν η Τουρκία θεωρεί ότι περνά μέσω της δικής της υφαλοκρηπίδας. Δεν έχει δικαίωμα βέτο, όμως μπορεί να αξιώσει την έκδοση της άδειας πλεύσης του πλοίου που θα ποντίσει το καλώδιο ως το παράκτιο κράτος που διαθέτει τα ειδικά κυριαρχικά δικαιώματα. Η παρανομία της Τουρκίας μπορεί να αποτραπεί: 1) Μέσω της επενδυτικής κοινωνίας συμφερόντων από διάφορα κράτη, με τα οποία γίνονται ήδη διαβουλεύσεις. 2) Μέσω της επιδότησης της ΕΕ, που φτάνει τα 755 εκ. ευρώ, γεγονός που καθιστά το έργο ευρωπαϊκό και το οποίο είναι εφόσον εντάσσει την Κύπρο στην ευρωπαϊκή ενεργειακή αγορά. 3) Μέσω αποτρεπτικών κινήσεων, τις οποίες οφείλουν Αθήνα και Λευκωσία να ζητήσουν από την ΕΕ. Τέτοιες κινήσεις είναι: Α) Διπλωματικά μηνύματα προς την Τουρκία, για να μην προκαλέσει κρίση. Β) Περίληψη σε συμπεράσματα Συμβουλίου του άρθρου 42,7 των Συνθηκών, που προνοεί ακόμη και τη στρατιωτική στήριξη των κρατών μελών και της ΕΕ ως τέτοιας, σε περίπτωση που κράτος μέλος της ΕΕ δεχθεί επίθεση από τρίτο κράτος. Δηλαδή, εάν Ελλάδα και Κύπρος δεχθούν επίθεση από την Τουρκία. Γ) Μέσω φρούρησης του πλοίου που θα ποντίζει το καλώδιο από ελληνικά πολεμικά και πλοία κρατών μελών, κατόπιν απόφασης της ΕΕ.

> **Στα ύψη το δημοκρατικό έλλειμμα**

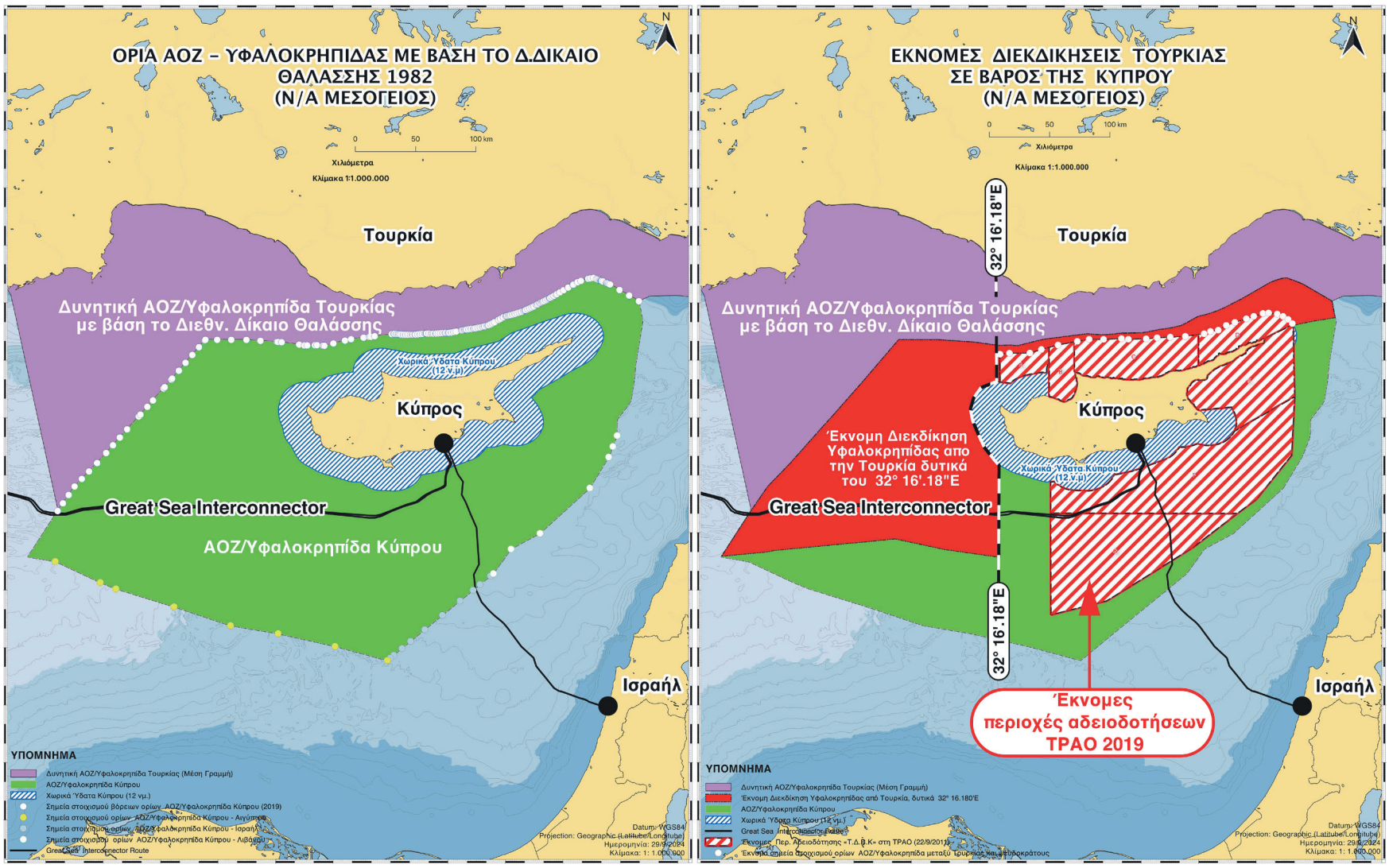

Ο Ταγίπ Ερντογάν μάς είπε από το βήμα της Γενικής Συνέλευσης των Ην. Εθνών ότι η λύση του Κυπριακού θα είναι αυτή των δύο κρατών και της ισότιμης κυριαρχίας. Μας είπε όμως και κάτι άλλο: Ότι έχει μεγάλη ακτογραμμή και διαθέτει περισσότερα δικαιώματα και ότι καθορίζει την υφαλοκρηπίδα της Τουρκίας στα δυτικά της Κύπρου. Πρόσθεσε, δε, ότι οι Τουρκοκύπριοι έχουν δικαιώματα στη θάλασσα σε όλο το νησί και στον βορρά και στον νότο. Οι δύο χάρτες αποτυπώνουν, ο ένας τα δικαιώματα της Τουρκίας και της Κυπριακής Δημοκρατίας με βάση το Διεθνές Δίκαιο της Θάλασσας και ο άλλος τις έκνομες αξιώσεις της Τουρκίας. Όπως ο συγκεκριμένος χάρτης καταδεικνύει, το καλώδιο του Interconnector περνά μέσω της θαλάσσιας περιοχής, την οποία η Τουρκία ισχυρίζεται ότι είναι η δική της υφαλοκρηπίδα, χωρίς να λαμβάνει υπόψη την Κυπριακή Δημοκρατία. Βέτο δεν διαθέτει ακόμη και αν θεωρεί ότι έχει ειδικά κυριαρχικά δικαιώματα, αλλά θα αξιώνει την έκδοση αδειών πόντισης κ.λπ. Η κρίση είναι πάντα ανοικτή, εξ ου και η ρήτρα στο έργο για τον Interconnector, για αποζημιώσεις σε περίπτωση ματαίωσης του έργου για γεωπολιτικούς κινδύνους. Υπάρχουν όμως και μια σειρά αποτρεπτικών μέτρων και δη από τις επενδύσεις ξένων κεφαλαίων και επιδοτήσεων από την ΕΕ, που δημιουργούν συνθήκες οικονομικής και κάθε άλλης αποτροπής, εάν γίνουν ορθοί χειρισμοί και αν υπάρξει αποφασιστικότητα.

Η προσβολή του ΟΗΕ και η Συμφωνία επανεισδοχής

Οι θέσεις του Τούρκου Προέδρου ήταν προσβολή για τον ΟΗΕ, για τη διεθνή έννομη τάξη, για την Κυπριακή Δημοκρατία και για την Ελλάδα, που είναι εγγυήτρια δύναμη. Για λόγους αρχής και αυτοσεβασμού, ο Έλληνας Πρωθυπουργός δεν θα έπρεπε να μεταβεί στη συνάντηση. Όμως, εκτός των άλλων, είναι όμηρος του Ερντογάν στο μεταναστευτικό, διότι με την επί του θέματος πολιτική της Γερμανίας, που θέτει ελέγχους στα σύνορά της θέτοντας το Σένγκεν υπό αμφισβήτηση, η Ελλάδα αναμένει να της επιστραφούν περί τους 10 με 15 χιλιάδες μετανάστες, οι οποίοι προήλθαν από την ίδια, αλλά είχαν περάσει από αυτήν μέσω Τουρκίας. Γι' αυτό, ο Μητσοτάκης θέλει την ενεργοποίηση της Συμφωνίας Επανεισδοχής, ώστε να μπορεί να στέλνει πίσω στην Τουρκία όσους προέρχονται από αυτήν στην Ελλάδα, προκειμένου να σταματήσει μια νέα πιθανή εισροή με αφορμή την κλιμάκωση της κρίσης στη Μέση Ανατολή, από την οποία, πολύ περισσότερο, λόγω γεωγραφικής εγγύτητας, κινδυνεύει η Κύπρος. Κυρίως από τον Λίβανο ή εξ αφορμής της κλιμάκωσης της κρίσης και μέσω Τουρκίας και κατεχομένων. Το ερώτημα είναι γιατί η Λευκωσία δεν ζητά αυτό το οποίο επί μακρόν τονίζαμε από αυτές τις στήλες και στο οποίο σήμερα αναφέρεται ο Μητσοτάκης. Γιατί, δηλαδή, δεν ζητάμε να εφαρμοστεί η Συμφωνία Επανεισδοχής, για να πιεστεί η Τουρκία να παραλαμβάνει τους μετανάστες που προέχονται από αυτήν μέσω κατεχομένων. Προφανώς, διότι δεν ήθελε η Κυβέρνηση να «προκαλέσει» την Τουρκία μέσω ΕΕ και να χάσει την ευκαιρία, όπως πίστευε, κινητικότητας στο Κυπριακό. Εξ ου και το γεγονός ότι, αντί πίεσης, είναι έτοιμος ο Πρόεδρος να δώσει δώρα που αφορούν στην άρση του βέτο της Κύπρου στην αναβαθμισμένη τελωνειακή ένωση ΕΕ - Τουρκίας, χωρίς προηγουμένως η Άγκυρα να εφαρμόσει την ήδη υφιστάμενη με την Κυπριακή Δημοκρατία. Το γεγονός αυτό δημιουργεί παραβίαση του κεκτημένου, του οποίου τμήμα είναι η υφιστάμενη τελωνειακή ένωση. Η τουρκική παραβίαση καταπίνεται από την Επιτροπή ως την αρμόδια της ΕΕ Αρχή για τον έλεγχο των συμφωνηθέντων, καθώς και από την Κυπριακή Δημοκρατία, που την αφορά και έχει έννομο συμφέρον.

Η αντιφατικότητα του Προέδρου... από το βήμα του ΟΗΕ

Ήταν πρόδηλο στη συνάντηση των Μητσοτάκη - Ερντογάν ότι ο Έλληνας Πρωθυπουργός ήταν σε δύσκολη θέση, παρότι είχαν δημιουργήσει μαζί με τον Πρόεδρο Χριστοδουλίδη νέες ελπίδες για τριμερή. Ως και διαρροή έγινε για ημερομηνίες που είχε δώσει ο ΓΓ του ΟΗΕ περί τον Οκτώβριο. Ο Πρόεδρος της Δημοκρατίας απάντησε από το βήμα του ΟΗΕ στον Τούρκο Πρόεδρο ότι δεν μπορεί να αναγνωριστεί η παρανομία που απορρέει από την εισβολή και τη χρήση βίας και να μην κουνά το δάκτυλο. Πρόσθεσε, ταυτοχρόνως, ότι είναι προσβολή για την Ολομέλεια να ονομάζεται μια εισβολή ως ειρηνευτική επιχείρηση. Και μετά από αυτά αυτοαναιρέθηκε, τονίζοντας ότι η λύση του Κυπριακού θα είναι η διζωνική δικοινοτική ομοσπονδία, που είναι τουρκική λύση και σημαίνει τον πληθυσμιακό, διοικητικό και γεωγραφικό διαχωρισμό της Κύπρου, δηλαδή τη διχοτόμηση. Τι είναι η ομοσπονδία; Δεν είναι το πολιτειακό σύστημα, όπως αυτό προκύπτει μέσω της εισβολής και της κατοχής; Δεν είναι τμήμα της τουρκικής αναθεωρητικής πολιτικής, την οποία απορρίπτει ο Πρόεδρος; Προηγουμένως, άλλωστε, προ ημερών, ο Ν. Χριστοδουλίδης είχε δηλώσει ότι η λύση δεν θα είναι δίκαιη. Άρα, δεν θα είναι βιώσιμη ή, για να είναι βιώσιμη, θα πρέπει να γίνουν δεκτοί οι τουρκικοί όροι. Και αυτό σημαίνει την αποδοχή των τετελεσμένων της εισβολής είτε στο πλαίσιο μιας διχοτομικής ομοσπονδίας είτε σε εκείνο μιας καθαρής συνομοσπονδίας. Η αποτυχία στο Κυπριακό και τα προβλήματα που αντιμετωπίζει ο Πρόεδρος εσωτερικά δημιουργούν πρόβλημα δημοκρατικού ελλείμματος, που σημαίνει ότι δεν εκφράζει την πλειοψηφία του λαού, αφού η δημοτικότητά του είναι στο ναδίρ. Το ίδιο συμβαίνει και με τα κόμματα που τον στηρίζουν, δηλαδή το ΔΗΚΟ, την ΕΔΕΚ και την ΔΗΠΑ. Η αξιοπιστία ενός κράτους και ενός ηγέτη είναι συναφής με την πολιτική νομιμοποίηση που απολαμβάνει για την εσωτερική πολιτική σταθερότητα. Οι Κυβερνήσεις Κύπρου και Ελλάδας δεν απολαμβάνουν μια τέτοια πολιτική νομιμοποίηση.

Αλλαγή στρατηγικής

Για ν' αποφύγει ο Πρόεδρος τα χειρότερα, θα πρέπει να αλλάξει στρατηγική. Και να περάσει από τον εξευμενισμό στην αποτροπή. Αλλιώς θα συνεχίσει να τυγχάνει του τουρκικού εξευτελισμού. Και το Κυπριακό θα βουλιάζει ακόμη περισσότερο προς τη διχοτόμηση ως το προηγούμενο βήμα της πλήρους τουρκοποίησης. Μαζί όμως η διακυβέρνηση Χριστοδουλίδη βουλιάζει και εσωτερικά, λόγω των επιλογών της... Πώς ο Πρόεδρος δεν μπορεί να δει αυτά που βλέπει ο λαός;

Μηδέν εις το πηλίκον...

ΛΑΖΑΡΟΣ Α. ΜΑΥΡΟΣ

Νέα Υόρκη. Μητσοτάκης, Χριστοδουλίδης, με τον Γάλλο Πρόεδρο Μακρόν.

ΦΑΙΝΕΤΑΙ βέβαιο ότι οι προσπάθειες Λευκωσίας και Αθηνών, Νίκου Χριστοδουλίδη και Κυριάκου Μητσοτάκη, για επανέναρξη των «διακοινοτικών» συνομιλιών «προς επίλυση του Κυπριακού, υπό την αιγίδα των καλών υπηρεσιών του Γ. Γρ. του ΟΗΕ» και πάλιν δεν θα αποδώσουν. Η Τουρκία Κατακτητής, διά στόματος Ερντογάν, απαιτεί επιμόνως όχι πια «διακοινοτικές», αλλά «διακρατικές» συνομιλίες. Απαιτεί την εκ των προτέρων παροχή διεθνούς νομιμοποίησης και αναγνώρισης του παράνομου κατοχικού της ψευδοκράτους "ΚΚΤΣ" ως κράτους ισότιμου και ισο-κυρίαρχου με την Κυπριακή Δημοκρατία. Και θεωρεί η Τουρκία ότι αυτή της η απαίτηση αποτελεί τη φυσιολογική συνέχεια, την αναπότρεπτη συνέπεια και το γνήσιο προϊόν όλων εκείνων που έχει ήδη εισπράξει και αποταμιεύσει, φέτα-φέτα, ως τουρκικό «κεκτημένο» σε όλη τη διάρκεια των «διακοινοτικών» και των «πενταμερών» της 50ετίας 1974-2024, από τις αλλεπάλληλες υποχωρήσεις όλων των έκτοτε κυβερνήσεων Κύπρου και Ελλάδος.

ΑΠΟΛΟΓΙΣΜΟΣ: Από την επαύριον του ολέθριου για τον Ελληνισμό Ιουλίου - Αυγούστου 1974 της τουρκικής εισβολής στις προδομένες από την Χούντα κυπριακές Θερμοπύλες και της στρατιωτικής κατοχής από τον Αττίλα των βορείων ελληνικών εδαφών της Κύπρου είχαμε έκτοτε κατά σειράν:

(α)Έξι μήνες προεδρεύοντα τον Γλαύκο Κληρίδη, (β) δυόμισι χρόνια Πρόεδρο τον Αρχιεπίσκοπο Μακάριο, (γ) εντεκάμισι χρόνια τον Σπύρο Κυπριανού, (δ) πέντε τον Γιώργο Βασιλείου, (ε) δέκα τον Γλαύκο Κληρίδη, (στ) πέντε τον Τάσσο Παπαδόπουλο, (ζ) πέντε τον Δημήτρη Χριστόφια, (η) δέκα τον Νίκο Αναστασιάδη και (θ) μέχρι τώρα επί 17 μήνες Πρόεδρο τον Νίκο Χριστοδουλίδη.

ΑΠΑΝΤΕΣ, μηδενός εξαιρουμένου, αποφασισμένοι να επιτύχουν την «λύση» του Κυπριακού. Ομοίως και όλα τα κόμματα. Όσα έκτοτε υπάρχουν και όσα κατά καιρούς υπήρξαν. Με όλες ανεξαιρέτως τις διαδοχικές από τότε μέχρι σήμερα ηγεσίες τους. Και, βεβαίως, με την λαϊκή εντολή των εκάστοτε διακυμαινόμενων ποσοστών των ψηφοφόρων τους, στις κατά σειράν εκλογικές διαδικασίες, που αναδεικνύουν αφ' ενός τον εκάστοτε Πρόεδρο της Δημοκρατίας και την εκάστοτε σύνθεση της Βουλής. Πρώτιστος στόχος ολωνών πάντοτε η «λύση» του Κυπριακού. Έχοντας σταθερά, όλα τα χρόνια, την συμπαράσταση, την συμπαράταξη επί μισό ήδη αιώνα 1974-2024 όλων ανεξαιρέτως των εν Αθήναις διαδοχικών κυβερνήσεων του ελλα-δικού μας κράτους, με υπ' αριθμόν ένα πανεθνικό στόχο και σκοπό τη «λύση» του Κυπριακού.

ΤΕΛΙΚΟΣ - μέχρι τούδε - λογαριασμός: Θα μπορούσε να αποδοθεί χονδρικά, πρόχειρα και επαληθευόμενα με την έκφραση «μηδέν εις το πηλίκον». Η σημερινή, τρέχουσα «φάση» των διαπραγματευτικών διαδικασιών για «λύση», ως η επί του παρόντος κατάληξη όλων όσων προηγήθηκαν και συσσωρεύτηκαν εν είδει «κεκτημένου», επαληθεύουν με βεβαιότητα 100% εκείνην, ακριβώς, την απ' αρχής (ήδη από το 1977) διατυπωθείσα πρόβλεψη ότι:

- «Με αυτήν την Τουρκία δεν υπάρχει πιθανότητα εξεύρεσης, εκ συμφώνου με την Τουρκία, αμοιβαίως αποδεκτής λύσης του Κυπριακού».

Δεν ήταν εκείνη η πρόβλεψη, λόγια χαρτορίχτρας ή αστρολόγου, ή κάποιος ουρανοκατέβατος χρησμός μαντείου των Δελφών. Αλλά απόσταγμα προγονικής ρεαλιστικής σοφίας, που έγινε «κτήμα εσαιεί» απ' όλους τους ανθρώπους («τοις νουν έχουσιν»):

- «Εάν στην απαίτηση του αντιπάλου σας, δείχνετε υποχωρητικότητα, εκείνος θα προβάλει αμέσως μεγαλύτερη απαίτηση, επειδή θα σιγουρευτεί ότι από φόβο ενδώσατε και υποχωρείτε...» (Θουκυδίδης Α-140).

ΑΣΦΑΛΩΣ το «μηδέν εις το πηλίκον» αναφέρεται και ισχύει στην προσώρας κατάσταση πραγμάτων των διαδικασιών «λύσης». Οι οποίες, δεν φαίνεται να έχουν οσονούπω πιθανότητες να ξεβαλτώσουν, αφού καμία υπέρτερη ισχύς δεν διατίθεται αποφασισμένη να εξαναγκάσει την Τουρκία σε υποχωρήσεις.

> **Το «μηδέν εις το πηλίκον» αναφέρεται και ισχύει στην προσώρας κατάσταση πραγμάτων των διαδικασιών «λύσης». Οι οποίες, δεν φαίνεται να έχουν οσονούπω πιθανότητες να ξεβαλτώσουν, αφού καμία υπέρτερη ισχύς δεν διατίθεται αποφασισμένη να εξαναγκάσει την Τουρκία σε υποχωρήσεις**

- Και, αφ' ετέρου, δεν έφτασε ο Ελληνισμός στα έσχατα, ώστε να παραδοθεί αμαχητί, να δώσει γην τε και ύδωρ με τη νομιμοποίηση του Αττίλα στα σκλαβωμένα εδάφη της Κύπρου και του προσφέρει νέα «Πέντεμιλι» στο Αιγαίο και στην Θράκη.

Και, βεβαίως, οι παρούσες συγκυρίες επιβάλλουν ως ύψιστο καθήκον στους εν Λευκωσία και εν Αθήναις κυβερνώντες, την αξιοποίηση όλων των προσφερομένων ευκαιριών για την ΚΑΤΕΠΕΙΓΟΥΣΑ και επαρκέστερη ενδυνάμωση αμφοτέρων των κρατών σε όλους τους επιμέρους τομείς της εσωτερικής και εξωτερικής εθνικής ισχύος.

- Με πρώτιστη, ασυζητητί, την αποφασιστική και έμπρακτη μέριμνα για τις κυπριακές και τις ελλα-δικές μας (α) Ένοπλες και (β) Διπλωματικές Δυνάμεις.

- Όχι μόνο για την ασφάλεια, κατά ξηράν, θάλασσα και αέρα, της Ελλάδας και της Κύπρου, αλλά και για να εξασφαλίσουν ρόλο ικανού, υπολογίσιμου και σεβαστού «παίχτη», στην ήδη άκρως επικίνδυνα ρέουσα και αιματηρώς εξελισσόμενη διεθνή κατάσταση στην περιοχή μας και παγκοσμίως.

ΟΡΑΤΗ απ' όλους είναι η φλεγόμενη ρέουσα και επίφοβη για γενικότερη κλιμάκωση, διεύρυνση και εκτράχυνση, παρούσα πολεμική συγκυρία. Επιτείνοντας τους φόβους ότι αποτελεί προεόρτιο οιονεί της τρίτης παγκόσμιας σύρραξης. Με δύσκολα προβλέψιμες ή και απρόβλεπτες συνέπειες για τα κράτη και τους λαούς της περιοχής.

- Ουδείς μπορεί να είναι σίγουρος ποιος ακριβώς θα είναι ο «χάρτης της περιοχής» την επαύριον μιας γενικευμένης ανάφλεξης.

- Οι σοφότεροι και ικανότεροι δρώντες δύνανται να εξαγάγουν ασφαλέστερα συμπεράσματα για τις, υπό τις περιστάσεις, δύσκολες αλλά αναγκαίες και επιβεβλημένες αποφάσεις, μελετώντας επίμονα όλα τα μικρά, μεγάλα ή και ολέθρια σφάλματα πολιτικής του παρελθόντος στην Ιστορία.

ΜΗΤΣΟΤΑΚΗΣ & Χριστοδουλίδης έχουν ενώπιόν τους εντελώς ξεκάθαρη την εικόνα ότι η σωρεία των σφαλμάτων πολιτικής της πενηκονταετίας οδήγησε το Κυπριακό στο «μηδέν εις το πηλίκον».

- Δεν δικαιούνται πλέον ουδέ κατ' ελάχιστον να τρέφουν την παραμικρή ψευδαίσθηση για την Τουρτζιάν.

- Τα «ήρεμα νερά» που επέλεξε, εν είδει προσωρινής προβιάς, ο «διεθνούς εμβέλειας σκακιστής» Ερντογάν για την περαιτέρω μεθόδευση της νεο-οθωμανικής στρατηγικής του στην κρίσιμη αυτή περίοδο που επιχειρεί να «γαλέψει» τουρκιστί Δύση και Ανατολή, παρέχουν στους «παίχτες» της Αθήνας και της Λευκωσίας το περιθώριο χρόνου για το καθήκον ενδυνάμωσης των δύο κρατών.

- Εάν έχουν (επιτέλους) την στοιχειώδη επάρκεια να το αξιοποιήσουν.

- Αυτή ακριβώς η ΕΠΑΡΚΕΙΑ αποτελεί το σημαντικότερο, το κρισιμότερο, το εκ των ων ουκ άνευ, και εν αμφιβολία διακυβευόμενο, ζητούμενο.

ΔΕΝ ΓΡΑΦΟΥΜΕ νεοφανείς εξυπνάδες. Ούτε και ρητορισμούς αποκαμωμένων πλέον στην διαχρονική απογοήτευση γηρασκόντων. Γράφουμε την διαιωνίως επαληθευόμενη, σκληρά και αδυσώπητα, αλήθεια του Πολιτικού Ρεαλισμού, την οποία δίδαξε σε όλη την ανθρωπότητα (όσων ευδόκησαν να διδαχθούν) από τον Πέμπτο προ Χριστού αιώνα ο μελετώμενος ακόμη και από τους Τούρκους στρατηγιστές (καθ' ομολογίαν και Νταβούτογλου στο «Στρατηγικό Βάθος» του) Θουκυδίδης. Διά στόματος Περικλέους στο Α-144 της Ξυγγραφής του:

«Περισσότερο φοβούμαι τα δικά μας σφάλματα, παρά τα σχέδια του εχθρού - μᾶλλον γὰρ πεφόβημαι τὰς οἰκείας ἡμῶν ἁμαρτίας ἢ τὰς τῶν ἐναντίων διανοίας»...

Το παράδειγμα του... Μεξικού και πώς η Κύπρος θα γίνει... πρότυπο καταπολέμησης της διαφθοράς

ΣΑΒΒΑΣ ΙΑΚΩΒΙΔΗΣ

Την περ. Κυριακή, ο Πρόεδρος της Κυπριακής Δημοκρατίας, Ν. Χριστοδουλίδης, μίλησε σε Ημερίδα Συμμετοχικής - Διαβουλευτικής Δημοκρατίας, με θέμα:

«Διαφθορά, το βασικό ανάχωμα στη νεανική πολιτική δραστηριοποίηση». Απευθυνόμενος σε ένα νεανικό ακροατήριο, επισήμανε πως η διαφθορά «αποτελεί ένα καταστροφικό καρκίνωμα της κοινωνικής και της πολιτικής ζωής του τόπου μας, με δυσμενείς συνέπειες σε όλους τους τομείς, πλήττοντας, την ίδια στιγμή, τη φήμη της χώρας μας διεθνώς, με όλες τις αρνητικές συνέπειες που συνεπάγεται». Μαζί με την ηλεκτρική διασύνδεση, είπε, είναι τα δύο μεγάλα θέματα που απασχολούν τώρα την κυβέρνησή του. Αφού ανέφερε ότι ζήτησε τη βοήθεια ειδικών του FBI για να παταχθεί η διαφθορά, υποσχέθηκε στους νέους:

«Στόχος και σκοπός μας δεν είναι μόνο να σταθούμε απέναντι σε αυτήν τη μάστιγα της διαφθοράς και να την πολεμήσουμε, αποδεικνύοντας στην πράξη τη μηδενική ανοχή έναντι τέτοιων φαινομένων, αλλά και να δημιουργήσουμε - γιατί εκεί είναι η μεγάλη πρόκληση - εκείνες τις ασφαλιστικές δικλίδες για τη διαφύλαξη και προστασία της αξιοκρατίας, της νομιμότητας και της διαφάνειας. Το οφείλουμε στη χώρα μας, στους πολίτες. Το οφείλουμε πρωτίστως στους νέους, των οποίων την εμπιστοσύνη δεν την έχουμε, στους νέους μας, την εμπιστοσύνη των οποίων πρέπει να ξανακερδίσουμε. Όχι με ωραία λόγια και ωραίες δηλώσεις, αλλά με συγκεκριμένες ενέργειες». Τι ωραίες δηλώσεις! Αξιοκρατία... Νομιμότητα... Διαφάνεια... Θα προσθέταμε, και λογοδοσία, ικανοκρατία, χρηστοκρατία, βελτιστοκρατία.

Ωραίες δηλώσεις, ωραία λόγια και εξίσου ωραίες υποσχέσεις για να χαϊδέψουν τα αφτιά των νέων. Πέραν των αποφάσεων της Κυβέρνησης για Γνωμοδοτικό Συμβούλιο, την Αρχή κατά της Διαφθοράς, για τον Κώδικα Δεοντολογίας, κλπ., πού είναι τα συγκεκριμένα μέτρα που ο Πρόεδρος είναι έτοιμος να εφαρμόσει για να πατάξει αυτό το θηριώδες τέρας της διαφθοράς, που κατατρώγει τις οικονομικές και κοινωνικές σάρκες της Κύπρου και την εκθέτει διεθνώς ως μιαν από τις πιο διεφθαρμένες χώρες; Δεκάδες χιλιάδες Κύπριοι νέοι και νέες έχουν αποδημήσει σε ξένες χώρες (η Ελλάδα έχει χάσει πάνω από μισό εκατομμύριο νέους, το λεγόμενο brain drain), σε αναζήτηση καλύτερης επαγγελματικής μοίρας και καταξίωσης.

Γιατί; Ακριβώς εξαιτίας του καρκινώματος της διαφθοράς, που ονομάζεται: Αναξιοκρατία, ευνοιοκρατία, ημετεροκρατία, κλεφτοκρατία, κομματοκρατία, αχρηστοκρατία, «μέσα», διαπλοκή, προπάντων, ΑΤΙΜΩΡΗΣΙΑ. Η κυπριακή Δικαιοσύνη είναι πάνοπλη σε νόμους, αλλά... ΔΕΝ εφαρμόζονται! ΔΕΝ τηρούνται. ΔΕΝ γίνονται σεβαστοί. Παραβιάζονται με τη μεγαλύτερη ευκολία και πρώτα από τους εκάστοτε κυβερνώντες, κόμματα, θεσμούς, πολιτειακούς και κρατικούς αξιωματούχους. Η λέξη «ευθύνη» (τα αρχαία εύθυνα), δεν υπάρχει στο λεξιλόγιο, στην πολιτική, στη διακυβέρνηση ούτε και σήμερα. Ο Πρόεδρος Χριστοδουλίδης είπε ότι θέλει να ξανακερδίσει την εμπιστοσύνη των νέων, ώστε να τους δώσει ελπίδα και προοπτική στην πατρίδα τους. Τους έφερε ως παράδειγμα, το... Μεξικό! Ποια σχέση έχει το Μεξικό με τα καρτέλ των ναρκωτικών και τους χιλιάδες νεκρούς, με την Κύπρο της διαφθοράς;

Το πιο κωμικό, βέβαια, ήταν η έκκλησή του να «μην κρυβόμαστε», διότι η μεγάλη πρόκληση είναι «η χώρα μας να γίνει πρότυπο καταπολέμησης της διαφθοράς. Και, πραγματικά, πιστεύω ότι μπορούμε να γίνουμε πρότυπο ως χώρα καταπολέμησης της διαφθοράς». Πώς να αντιδράσει κανείς; Να καγχάσει διότι ο Ν. Χριστοδουλίδης ζει σε άλλον πλανήτη; Ή να κλάψει για το κατάντημα ενός Προέδρου που φλυαρεί ακαταγνώστως; Ήταν Κυβ. Εκπρόσωπος και ΥπΕξ στη διακυβέρνηση Αναστασιάδη. Ήταν ενήμερος για όσα σκανδαλώδη και βορβορώδη συντελούνταν επί προεδρίας τού προκατόχου και μέντορά του. Η περίπτωση των χρυσοφόρων διαβατηρίων είναι ενδεικτική όπως και γνωστή η συμμορία δικηγορικών γραφείων, λογιστών, επιχειρηματιών, που ληστρικά θησαύρισαν. Ποια ήταν η αντίδραση και η πολιτική θέση του Ν. Χριστοδουλίδη; Ουδείς γνωρίζει!

> **Η πάταξη της διαφθοράς συναρτάται προς την Παιδεία, τη νοοτροπία των πολιτών, την ηθική, την ανάληψη ευθύνης από τους εντεταλμένους άρχοντες και την εφαρμογή και σεβασμό στους νόμους, τη συντριβή και τιμωρία του εγκλήματος, την ακύρωση της ημετεροκρατίας και αναξιοκρατίας και, φυσικά, στην αντίδραση του λαού σε όσα σκανδαλώδη, σάπια και βρομερά συντελούνται από κυβερνήσεις και πολιτικούς**

Όταν ρωτήθηκε προεκλογικά αν η διακυβέρνηση Αναστασιάδη ήταν διεφθαρμένη, ο Ν. Χριστοδουλίδης απέρριψε την κατηγορία. Ας έλθουμε, όμως, και στη διακυβέρνησή του. Κληρονόμησε μια δυσώδη και πυώδη προίκα καραμπινάτων σκανδάλων από τον Ν. Αναστασιάδη, του οποίου με σθένος διεκδίκησε τη συνέχεια της πολιτικής του. Και ιδού δύο κωμικοτραγικά. Ο μεν Χριστοδουλίδης, που ήταν ενήμερος των σκανδάλων της διακυβέρνησης Αναστασιάδη, διαβεβαιώνει ότι κανένας δεν θα ξεφύγει από τον Νόμο. Ο δε Δημοκρατικός Συναγερμός, που ήταν το ισχυρότερο εξαπτέρυγο στήριξης των αθλιοτήτων Αναστασιάδη, φαρισαϊκά απαιτεί τιμωρία των ενόχων και πάταξη της διαφθοράς. Επί Αναστασιάδη συνομολογήθηκαν όλες οι συμφωνίες για την ηλεκτρική διασύνδεση, το Βασιλικό, τον Προμηθέα, το Kition, κλπ. Γιατί ο ΔΗΣΥ και ο Ν. Χριστοδουλίδης δεν διαχωρίζουν, έστω και τώρα, τη θέση τους από τον πρώην Πρόεδρό τους και Πρόεδρο της Δημοκρατίας;

Πριν από δύο χρόνια (14/7/2022), ευρωβαρόμετρο της Ευρωπαϊκής Επιτροπής επισήμανε πως το 94% των ερωτηθέντων απάντησαν ότι θεωρούν δεδομένο το φαινόμενο της διαφθοράς στην Κύπρο, λίγο πιο κάτω από τους Έλληνες αδελφούς (98%). Επίσης, σε ερώτηση κατά πόσον το επίπεδο διαφθοράς στην Κύπρο έχει αυξηθεί, παραμένει το ίδιο ή έχει μειωθεί τα τελευταία τρία χρόνια, 66% απάντησαν πως έχει αυξηθεί. Μέχρι σήμερα, εμφανώς η διαφθορά έχει καλπάσει προς τα πάνω. Μετεκλογικά, ο Ν. Χριστοδουλίδης κατηγορήθηκε ότι διόρισε συγγενείς, κουμπάρους και φίλους σε διάφορες θέσεις, ενώ προεκλογικά είχε διασαλπίσει την αξιοκρατία, την ικανοκρατία και την εμπειρογνωμοσύνη.

Φούμαρα και λήροι! Και αυτός υπέπεσε στο προπατορικό αμάρτημα των προκατόχων του: Βόλεψε όσους έκρινε ότι τον βοήθησαν προεκλογικά. Η πάταξη της διαφθοράς συναρτάται προς την Παιδεία, την νοοτροπία των πολιτών, την ηθική, την ανάληψη ευθύνης από τους εντεταλμένους άρχοντες και την εφαρμογή και σεβασμό στους νόμους, τη συντριβή και τιμωρία του εγκλήματος, την ακύρωση της ημετεροκρατίας και αναξιοκρατίας και, φυσικά, στην αντίδραση του λαού σε όσα σκανδαλώδη, σάπια και βρομερά συντελούνται από κυβερνήσεις και πολιτικούς.

Τίποτε από αυτά δεν συντελείται. Η παρανομία και η κλεφτοκρατία επελαύνουν και ο λαός, αποχαυνωμένος πολιτός, απλώς παρακολουθεί. Στο ίδιο ευρωβαρόμετρο επισημαινόταν: Πρώτη επιλογή στην τακτική «να δίνεις και να παίρνεις δωροδοκίες/φακελάκια» και «κατάχρηση εξουσίας για προσωπικό κέρδος», ήταν (και είναι ακόμα) τα πολιτικά κόμματα. Με ποια συγκεκριμένα μέτρα, συνεπώς, – όχι ωραία λόγια – ο Ν. Χριστοδουλίδης, ως νέος Ηρακλής, είναι έτοιμος... χτες, να αναμετρηθεί με συμφέροντα, κόμματα, νοοτροπίες, να συνθλίψει τη Λερναία Ύδρα της διαφθοράς, που σαπίζει και βρομίζει τον τόπο, καταργεί το κράτος, επιβάλλει την παρανομία και εξουθενώνει κάθε προσδοκία προόδου; Θέλει; Τολμά; Εννοεί όσα δηλώνει; Αμφιβάλλουμε!

Η ΦΩΤΟΓΡΑΦΙΑ ΤΗΣ ΕΒΔΟΜΑΔΑΣ

Πέμπτη, 25 Σεπτεμβρίου 2024: Ο ισοβίτης Θεόδωρος Θεοφάνους, άλλως «Κομμωτής», βγήκε για τον καθιερωμένο, πλέον, περίπατό του στο πατρικό του για να φάει τη σούβλα του σε οικογενειακό πάρτι, που στήθηκε προς τιμήν του. Αφού έφαγε, ήπιε, φωτογραφήθηκε, επισκέφθηκε την τουαλέτα, απ' όπου και απέδρασε από το παράθυρο. Μαζί του επτά ένστολοι, οι οποίοι όταν αντιλήφθηκαν την απουσία του ισοβίτη, ήταν πλέον αργά. Έγινε καπνός...

Οι Σειρήνες που «παρέσυραν» τον Οδυσσέα

Επί δέκα συναπτά χρόνια ο Οδυσσέας Μιχαηλίδης επιδιδόταν αμείλικτα στη δίωξη της διαφθοράς. Κατά απίθανη σύμπτωση, τόσο ακριβώς κράτησε και ο... Τρωικός Πόλεμος, όταν ο ομηρικός Οδυσσέας προσπαθούσε, μαζί με τους υπόλοιπους Έλληνες, να αλώσει την Τροία. Και τα κατάφερε με τον περίφημο Δούρειο Ίππο που επινόησε.

Ο νεότερος Οδυσσέας δεν τα κατάφερε, δυστυχώς, να αλώσει πλήρως τη διαφθορά, αφού τον δικό του Δούρειο Ίππο, που κατασκεύαζε με επιμονή, του τον διέλυσαν ο Γενικός Εισαγγελέας και το Ανώτατο Συνταγματικό Δικαστήριο με απίστευτη ταχύτητα. Και με απίστευτη βιαιότητα.

Η στήλη έχει κάνει διάφορους παραλληλισμούς του μυθικού Οδυσσέα με τον σύγχρονο Οδυσσέα. Μια παρόμοια ομηρική αναφορά, ωστόσο, έκανε και το ίδιο... το Ανώτατο Συνταγματικό Δικαστήριο στην απόφασή του για τον Γενικό Ελεγκτή, σημειώνοντας ότι «παρασύρθηκε από τις Σειρήνες της δημοφιλίας και των δημοσκοπήσεων». Ως γνωστόν, ο ομηρικός Οδυσσέας κατάφερε να μην παρασυρθεί από τις Σειρήνες, ο σύγχρονος, όμως, παρασύρθηκε, σύμφωνα με τους δικαστές. Και το χρησιμοποίησαν αυτό ως ένα από τα... επιχειρήματά τους για παύση του Οδυσσέα!

Η παύση του Γενικού Ελεγκτή είναι πλέον γεγονός. Το ερώτημα που τίθεται είναι απλό. Το διεφθαρμένο σύστημα του τόπου θα πολεμηθεί αποτελεσματικότερα τώρα που έφυγε από τη μέση ο Οδυσσέας;

Θα έλεγα ότι η Δικαιοσύνη, που δεν σηκώνει μύγα στο σπαθί της, δεν βλέπει (αφού έχει δεμένα τα μάτια) τις... αμέτρητες μύγες που έχουν συγκεντρωθεί γύρω από τη βρομιά της διαφθοράς. Εντάξει, δεν βλέπει. Μύτη, όμως, δεν έχει για να μυρίζεται την μπόχα;

Εν τω μεταξύ, διαψεύδεται ως fake news είδηση που κυκλοφόρησε σε μέσα κοινωνικής δικτύωσης ότι κάποιοι (όνομα και μη χωριό), που χάρηκαν ιδιαίτερα για την παύση του Γενικού Ελεγκτή, θεάθηκαν να διασκεδάζουν στα μπουζούκια, και μάλιστα στο ίδιο κέντρο που συνδιασκέδαζαν, με την έλευση του νέου χρόνου, ο... τέως Πρόεδρος Αναστασιάδης και ο νυν Γενικός Εισαγγελέας, Γιώργος Σαββίδης. Fake news, είπαμε.

Κάποιοι ισχυρίζονται ότι ο Οδυσσέας Μιχαηλίδης, κατά τη θητεία του ως Γενικός Ελεγκτής, αποτελούσε μπαμπούλα για τους κρατικούς λειτουργούς, οι οποίοι φοβούνταν να πάρουν αποφάσεις. Μετά την απομάκρυνση του Οδυσσέα, αντιστράφηκαν οι όροι. Η Ελεγκτική Υπηρεσία... θα φοβάται, πλέον, τους κρατικούς λειτουργούς, αφού αν τα βάλει μαζί τους, ενδέχεται να βρεθεί κατηγορούμενη για ανάρμοστη συμπεριφορά!

ΚΥΠΡΟΦΡΕΝΗΣ

Τι βιώνουμε, Θεέ μου!

Ζούμε σε μια πραγματικά παρανοϊκή χώρα. Πάρτε όσα έγιναν με την παύση του Γενικού Ελεγκτή, Οδυσσέα Μιχαηλίδη.

Εκτελούσε για δέκα χρόνια αποτελεσματικά το έργο του, το οποίο όλοι (κόμματα, λαός και άλλοι φορείς) αναγνωρίζουν και επαινούν, αλλά το Ανώτατο Συνταγματικό Δικαστήριο της χώρας απεφάνθη ότι ήταν... ανίκανος να το επιτελεί!

Κανένας (ή σχεδόν κανένας) από τους μεγαλόσχημους διεφθαρμένους δεν οδηγήθηκε ενώπιον της Δικαιοσύνης και η Δικαιοσύνη αποφάσισε να εξουδετερώσει τον μόνο που κυνηγούσε τους διεφθαρμένους.

Μετά την απόφαση του Ανωτάτου, είδαμε να εκτυλίσσεται ένα θέατρο του παραλόγου, με αποκορύφωμα την εξαγγελία του βουλευτή του ΔΗΚΟ, Ζαχαρία Κουλία, ότι, όταν θα αναλάμβανε ως Προεδρεύων της Δημοκρατίας, λόγω απουσίας του ΠτΔ και της ΠτΒ, θα διόριζε εκείνος... τον δικό του Γενικό Ελεγκτή, τον γνωστό οικονομολόγο Στέλιο Πλατή. Και μάλιστα ο τελευταίος αποδέχθηκε τον εικονικό διορισμό, ο οποίος θα γινόταν πραγματικός εάν η Αννίτα Δημητρίου δεν ακύρωνε το ταξίδι της στη Μάλτα, για να εμποδίσει τον κ. Κουλία να εφαρμόσει τα σχέδιά του. Εν τω μεταξύ, παρενέβη και ο ευρισκόμενος στη Νέα Υόρκη Πρόεδρος της Δημοκρατίας, ο οποίος ανακοίνωσε τον... τηλεδιορισμό νέου Γενικού Ελεγκτή. Έτσι γλυτώσαμε από ένα θεσμικό ρεζιλίκι, που θα μας εξέθετε και διεθνώς ως μια χώρα όπου κάποιος ανεξέλεγκτος βουλευτής αποφασίζει αυθαίρετα και προβαίνει σε διορισμούς ανωτάτων ανεξαρτήτων αξιωματούχων, παρακάμπτοντας τον εκλελεγμένο Πρόεδρο της Δημοκρατίας.

Τέλος πάντων. Η ουσία είναι ότι έχει διοριστεί νέος Γενικός Ελεγκτής, ο μέχρι τώρα Γενικός Διευθυντής του Οργανισμού Ασφάλισης Υγείας, Ανδρέας Παπακωνσταντίνου, εγκεκριμένος ελεγκτής. Εκείνο που μου έκανε εντύπωση είναι ότι κατέχει και πτυχίο στην Ποιμαντική και Κοινωνική Θεολογία! Αυτό, προφανώς, θα τον βοηθήσει στο έργο του, αφού θα χρειαστεί να κάνει με τους διεφθαρμένους κάτι παρόμοιο με αυτό που έκανε ο Χριστός, όταν άρπαξε ένα μαστίγιο και έδιωξε τους εμπόρους από τον Ναό του Θεού. Δεν θα είναι εύκολο το έργο του, διότι ήδη ο προκάτοχός του έβαλε τον πήχη πολύ ψηλά.

Όλοι (εκτός από τους διεφθαρμένους, βεβαίως) ευχόμαστε στον νέο Γενικό Ελεγκτή καλή επιτυχία και τον καλούμε να μιλά άφοβα. Να μιλά και να ενημερώνει τον κόσμο, όπως ο Οδυσσέας. Να μην πει ποτέ... «θου, Κύριε, φυλακήν τω στόματί μου»!

ΜΠΟΞΕΡ

Αν προήδρευε ο Κουλίας...

Η Πρόεδρος της Βουλής αρχικά και στη συνέχεια ο Πρόεδρος της Δημοκρατίας, μας στέρησαν... τη χαρά να απολαύσουμε ένα ορίτζιναλ πολιτικό... κυπριώτικο σκετς, με τον Ζαχαρία Κουλία ως Προεδρεύοντα της Δημοκρατίας να διορίζει νέο Γενικό Ελεγκτή, με την ίδια ευκολία που ο... μουχτάρης στες «Ιστορίες του χωρκού» θα διόριζε αγροφύλακα.

Εν πάση περιπτώσει, η σατιρική μας στήλη δεν θα μπορούσε να αφήσει αναξιοποίητο τέτοιο... λαβράκι και φαντάστηκε πώς θα ήταν το τοπίο, αν όντως ο κ. Κουλίας, ως Προεδρεύων, προχωρούσε στην απόφασή του.

Όχι μόνο θα διόριζε νέο Γενικό Ελεγκτή τον κ. Στέλιο Πλατή, όπως είχε προαναγγείλει, αλλά θα προχωρούσε και σε άλλες εντυπωσιακές ενέργειες.

Θα συγκαλούσε έκτακτο Υπουργικό Συμβούλιο και θα ανακοίνωνε ότι αποφάσισε τη δημιουργία... Υφυπουργείου Δίωξης της Διαφθοράς και ότι θα διόριζε ως πρώτο Υφυπουργό τον... Οδυσσέα Μιχαηλίδη!

Ο Προεδρεύων Κουλίας θα καλούσε επίσης επειγόντως στο Προεδρικό την Πρέσβη των Ηνωμένων Πολιτειών και θα της ζητούσε επιτακτικά να επικοινωνήσει με τον Πρόεδρο Μπάιντεν και να τον καλούσε να συναντηθεί με τον Ερντογάν, στη Νέα Υόρκη, στο περιθώριο της Γενικής Συνέλευσης, και να ζητούσε από τον Τούρκο Πρόεδρο να αποσύρει αμέσως τον κατοχικό στρατό από την Κύπρο. Θα της έλεγε, μάλιστα, με τη χαρακτηριστική λαϊκή του γλώσσα: «Κυρία Ιουλία, Τζιούλη, είνταλος σε λαλούν, αν εσείς οι Αμερικάνοι μάς θεωρείτε εταίρους τζιαι συμμάχους σας, να το αποδείξετε στην πράξιν, όι μόνον στα λοούδκια»! (Θα της μιλούσε κυπριακά και θα μετάφραζε κάποια συνεργάτιδα του Προεδρικού).

Ο κ. Κουλίας θα καλούσε στη συνέχεια και τον Πρέσβη της Κίνας και θα τον προειδοποιούσε: «Οι να μου κάμνεις εμέναν τον Κινέζον. Να κανονίσεις αμέσως να μας δώσετε πίσω τον 'Προμηθέαν', που τον επιερώσαμεν τζιαι κρατάτε τον αιχμάλωτον στην Κίναν, διαφορετικά να πιάσεις τα ππουρτού σου τζιαι να πάεις πίσω στην χώραν σου»!

Τέλος, ο Προεδρεύων Κουλίας θα αποφάσιζε να... αποποιηθεί τη σύνταξη δημοσίου υπαλλήλου που παίρνει... ο Πρόεδρος Χριστοδουλίδης, λέγοντας: «Αφού εν αποφασίζει ο Πρόεδρος να την αποποιηθεί, κάμνω το εγώ για λλόου του»!

Είπαμε. «Ιστορίες του χωρκού» για να μας διασκεδάζουν οι πολιτικοί μας...

ΚΥΠΡΟΦΡΕΝΗΣ

Happy birthday, Κυπρούλα μας!

Κλείνει τα 64 της μεθαύριο η Κυπρούλα μας. Καταφατσελλωμένη (από τη βάρβαρη τουρκική εισβολή), «κουρεμένη» (από το βίαιο «κούρεμα»), ρεζιλεμένη (από τα σκάνδαλα), αλλά ακόμα ζωντανή και όχι «εκλιπούσα», όπως την θέλουν οι Τούρκοι.

Ακόμα και πριν από μερικές ημέρες ο Ερντογάν, ενώπιον της Γενικής Συνέλευσης του ΟΗΕ, ζήτησε την εξαφάνιση της Κυπρούλας και την αντικατάστασή της με δύο κράτη.

Παρά τις ξεκάθαρες προθέσεις των Τούρκων, ο Πρόεδρός μας εξακολουθεί να ελπίζει ότι κάποια στιγμή θα μπορέσει να... παντρέψει την Κυπρούλα με τον Τατάρ, ο οποίος με κάθε ευκαιρία δηλώνει ότι την απεχθάνεται. Την Κυπρούλα την ρώτησε;

Εν πάση περιπτώσει, του χρόνου, η 64χρονη Κυπρούλα μας θα βγει... στη σύνταξη. Και ξέρετε; Θα παίρνει μόνον σύνταξη... οικοκυράς, αφού τις πολλαπλές συντάξεις τις παίρνουν όσοι έγιναν αξιωματούχοι χάρη στην ύπαρξη της Κυπρούλας.

Δυστυχώς, η Κυπρούλα μας έχει βγάλει κακό όνομα στο εξωτερικό, λόγω των διαφόρων σκανδάλων διαφθοράς. Την δαχτυλοδείχνουν οι ξένοι και λένε ειρωνικά «This is Kyproula»! Η ίδια η Κυπρούλα δεν είναι διεφθαρμένη. Την έριξαν με τη βία στον βούρκο της διαφθοράς κάποιοι τους οποίους εμπιστεύθηκε.

Ένιωμη η Κυπρούλα μας διαπιστώνει ότι το οικονομικό ξεζούμισμά της δεν έχει τέλος. Καταβάλλει ακόμη βαρύ τίμημα για τα αποκαλούμενα έργα-μαμούθ, τα οποία πλήρωσε χωρίς να τα έχει ακόμα δει, αλλά και τρέμει με την ιδέα μήπως της ξαναζητηθεί να πληρώσει τις μελλοντικές αμαρτίες άλλων.

Και πρέπει να σας πω, επί τη ευκαιρία, ότι ειδικά φέτος η Κυπρούλα θα ονομαστεί και Σεσίλια Γκαμπριέλα Κάρμεν Ντολόρες, προς τιμήν... του Μεξικού, με το οποίο την παρομοίασε ο Πρόεδρος της Δημοκρατίας.

Στο εσωτερικό μέτωπο θα επαναληφθεί το σκηνικό που στήνεται κάθε χρόνο, με την ευκαιρία των γενεθλίων της Κυπρούλας. Οι πολιτικοί θα σταθούν γύρω από το τραπέζι με την τούρτα, για να της τραγουδήσουν το «Happy birthday» και στη συνέχεια θα επιδοθούν σε έναν άγριο... τουρτοπόλεμο μεταξύ τους, με φόντο τις Βουλευτικές του 2026, αλλά και τις Προεδρικές του 2028!

Εμείς, το μόνο που μπορούμε να ευχηθούμε στην Κυπρούλα είναι να εξακολουθήσει να... υπάρχει, για να μπορέσει να γιορτάσει (κι εμείς μαζί της) του χρόνου τα εξηκοστά πέμπτα γενέθλιά της!

ΜΠΟΞΕΡ

«Σεξ στο γραφείο» κατά υπογεννητικότητας

«Σεξ στο γραφείο» είναι το σύνθημα μιας εκστρατείας στη Ρωσία, με στόχο την πληθυσμιακή αύξηση στη χώρα, που σχεδιάζει το Κρεμλίνο, υπό την αιγίδα του ίδιου του Προέδρου Πούτιν. Σύμφωνα με τη βρετανική εφημερίδα «The Sun», η σχετική καμπάνια ενθαρρύνει το προσωπικό να αναπτύσσει σεξουαλικές σχέσεις κατά τη διάρκεια του μεσημεριανού γεύματος και των διαλειμμάτων για καφέ. Οι εργοδότες, μάλιστα, καλούνται να ενθαρρύνουν τις μεσημεριανές «περιπέτειες» των εργαζομένων τους.

Δεν ξέρω πόσο εφικτό είναι να υιοθετήσουμε παρόμοιες πρακτικές κι εμείς εδώ που επίσης μαστιζόμαστε από υπογεννητικότητα. Ίσως θα άξιζε τον κόπο να το δοκιμάσουμε.

Θα χρειαστούν, ασφαλώς, μεγαλύτερα... διαλείμματα στην εργασία, για να εξυπηρετείται καλύτερα ο σκοπός του «σεξ στο γραφείο» και τελικά της τεκνοποίησης. Περισσότερη σημασία από το ωράριο έχει το... ωάριο.

Και όταν θα μιλάμε για αύξηση της παραγωγικότητας στη δημόσια υπηρεσία, θα πρέπει να εντάξουμε και την παραγωγικότητα σε ό,τι αφορά... την παραγωγή τέκνων.

Θα πρέπει ταυτόχρονα να αναθεωρηθεί και η νομοθεσία για την αξιολόγηση των δημοσίων υπαλλήλων, ώστε να λαμβάνεται υπ' όψιν και η... ερωτική δραστηριότητα στη βαθμολογία. Όσοι δεν έχουν καλές επιδόσεις στην εργασία, θα μπορούν να καλύψουν τη διαφορά με έντονο σεξ, οπότε θα μπορούν να είναι και πάλι όλοι... εξαίρετοι.

Το σεξ στη διάρκεια του διαλείμματος για καφέ θα έχει τους δικούς του κωδικούς. Για παράδειγμα, θα αναζητά ο προϊστάμενος συγκεκριμένους υπαλλήλους και θα του απαντάνε με νόημα οι υπόλοιποι:

-Είναι μέσα και... χτυπάνε φραπέ!

Πρέπει να σημειωθεί ότι το «σεξ στο γραφείο» θα έχει τη δυνατότητα να μετατραπεί και σε... «σεξ στο σπίτι» για τους δημόσιους υπαλλήλους, αφού προωθείται τώρα η τηλεργασία μέχρι και για 100 ημέρες τον χρόνο. Ε, στα διαλείμματα της τηλεργασίας, είναι και πιο βολική μια ερωτική συνεύρεση κατ' οίκον.

Είναι βέβαιο, πάντως, ότι αν προωθηθεί η ιδέα για «σεξ στο γραφείο», οι συντεχνίες θα τηρήσουν θετική στάση, αφού ο σκοπός είναι ιερός, η αύξηση του εγχώριου πληθυσμού. Θα έβλεπα, μάλιστα, μια κοινή ανακοίνωση από τις δύο μεγαλύτερες συντεχνίες του τόπου, η οποία να καταλήγει με την εξής προτροπή προς τους εργαζόμενους:

«Κάντε άφοβα σεξ στο γραφείο! Οι συντεχνίες σας, ΣΕΚ(Σ) και ΠΕΟ(Σ)»!

ΚΥΠΡΟΦΡΕΝΗΣ

ART AERI

Αριστοτέλης Ωνάσης

Ο Αριστοτέλης Ωνάσης γεννήθηκε στις 20 Ιανουαρίου 1906 και πέθανε στις 15 Μαρτίου 1975. Ήταν Έλληνας εφοπλιστής και επιχειρηματίας και ένας από τους διασημότερους «Κροίσους» του 20ού αιώνα. Ανέπτυξε πλούσια επιχειρηματική ναυτιλιακή δραστηριότητα και το 1956 ίδρυσε την Ολυμπιακή Αεροπορία, την οποία μεταβίβασε αργότερα στο ελληνικό κράτος. Συνήθιζε να λέγει: «Κάποιοι θέλουν τα πάντα από κάτι – άλλοι κάτι από όλα. Εγώ τα θέλω όλα».

Φοίτησε στην Ευαγγελική Σχολή Σμύρνης, και το 1922 αναγκάστηκε να εγκαταλείψει μαζί με την οικογένειά του τη Σμύρνη εξαιτίας της Μικρασιατικής Καταστροφής. Έτσι ήρθε ως πρόσφυγας στην Ελλάδα και το 1923 μετανάστευσε στην Αργεντινή. Αγόρασε το πρώτο του πλοίο το 1932. Το 1946 πανιρεύτηκε την κόρη του μεγαλοεφοπλιστή Σταύρου Λιβανού, Αθηνά-Τίνα, και απέκτησε μαζί της δύο παιδιά, τον Αλέξανδρο, που γεννήθηκε το 1948 στην Αθήνα και τη Χριστίνα, που γεννήθηκε το 1950 στην Νέα Υόρκη. Περίπου δέκα χρόνια αργότερα, ο Ωνάσης και η Τίνα Λιβανού χώρισαν.

Το 1956, ο Αριστοτέλης Ωνάσης αγόρασε από το ελληνικό Δημόσιο το προνόμιο εκμετάλλευσης των Ελληνικών Αεροπορικών Συγκοινωνιών και ίδρυσε την Ολυμπιακή Αεροπορία. Η εταιρεία ξεκίνησε τη λειτουργία της στις 6 Απριλίου 1957, με προδιαγραφές εξυπηρέτησης επιβατών που σήμερα θεωρούνται αδιανόητες λόγω κόστους. Πολύ γρήγορα αναδείχθηκε σε μιαν από τις ασφαλέστερες αεροπορικές εταιρείες στον κόσμο. Το 1963, ο Ωνάσης αγόρασε τον Σκορπιό, ένα μικρό, άγονο και άνυδρο νησί στο Ιόνιο. Φύτεψε χιλιάδες δέντρα και φυτά, έκτισε μικρούς ξενώνες και το μεταμόρφωσε σε έναν μικρό επίγειο παράδεισο. Το 1957 γνώρισε τη Μαρία Κάλλας, με την οποία ανέπτυξε μια θυελλώδη ερωτική σχέση. Βαθιά ερωτευμένη με τον Ωνάση, η Κάλλας εγκατέλειψε σχεδόν τη σταδιοδρομία της στην όπερα.

Για τον Ωνάση οι γυναίκες ήταν κυρίως άλλο ένα τρόπαιο για τη συλλογή του. Και στα τέλη της δεκαετίας του 1960 κανένα «τρόπαιο» δεν μπορούσε να λάμψει εντονότερα στα μάτια του από τη γοητευτική χήρα του δολοφονηθέντος Προέδρου των Η.Π.Α. Τζον Φιτζέραλντ Κένεντι. Στις 20 Οκτωβρίου 1968, στο εκκλησάκι του Σκορπιού, η Τζάκι Κένεντι έγινε Τζάκι Ωνάση.

Στις 24 Ιανουαρίου 1973, ο γιος του Ωνάση, Αλέξανδρος, σκοτώθηκε σε αεροπορικό δυστύχημα, σε ηλικία μόλις 25 ετών. Ο πρώωρος θάνατός του επέφερε στον Αριστοτέλη Ωνάση βαρύ πλήγμα, από το οποίο δεν συνήλθε ποτέ. Πέθανε δύο χρόνια αργότερα, στις 15 Μαρτίου 1975, στο Αμερικανικό Νοσοκομείο του Νεϊγύ, κοντά στο Παρίσι, πάσχοντας από οξεία μυασθένεια. Σύμφωνα με την επιθυμία του, ετάφη δίπλα στο εκκλησάκι της Παναγίτσας, στον Σκορπιό, όπου αναπαύονταν ήδη ο γιος του.

Ο Φρανσουά Φορεστιέ στη βιογραφία του για τον Ωνάση γράφει: «Εμφανίζεται ισχυρογνώμων και ακαταπόνητος, φρικτός και χαριτωμένος, παρορμητικός και γενναιόδωρος, καυστικός και ευέξαπτος, χωρίς ηθική αλλά με ανθρωπιά. Και όπως δεν διστάζει να απατά ή να καβγαδίζει σαν θηρίο με τις γυναίκες του, διαπραγματεύεται με δικτάτορες, εκδικείται και υποδέχεται καθάρματα που αργότερα θα τον εξυπηρετήσουν. Το χειρότερο; Δεν αναγνωρίζει ποτέ τα λάθη του. Είναι απεχθής και υπέροχος».

Για περισσότερες πληροφορίες αποταθείτε στο www.artaeri.com. Μακαρίου 71, Λ/σία

Στη χώρα της «φαιδράς πορτοκαλέας»

ΑΠΟΨΗ
ΑΝΔΡΟΥΛΑ ΓΚΙΟΥΡΩΦ

Οι φλόγες του πολέμου στη Μέση Ανατολή και στην Ουκρανία απειλούν και την Κύπρο. Βρισκόμαστε στο παρά πέντε ενός Γ' Παγκοσμίου Πολέμου, αλλά στην Κύπρο κυριαρχούν τα φαιδρά και τα παράλογα. Ο λαϊκισμός για ήσσονος σημασίας ζητήματα έχει εκτοξευθεί στα ύψη, με τους πλείστους πολιτικούς να σκέφτονται την επόμενη πολιτική τους θέση. Με κινήσεις, ενέργειες και ελαφρολαϊκές δηλώσεις ,όπου η σοβαρότητα και το μέτρο εκλείπουν, επιπλέουμε σε ένα πέλαγος σύγχυσης. Μέσα σε αυτήν τη δίνη του παραλογισμού, της απαξίωσης και της σχιζοφρένειας συμπαρασύρονται και οι μάζες. Στην ελαφρότητα μιας επικαιρότητας που φτιάχνεται για να μην ακούγονται οι κλαγγές του πολέμου.

Ο πλανήτης έχει γίνει μια γειτονιά

Στα κατεχόμενα παλαιστινιακά εδάφη εκτελείται από το Ισραήλ μια γενοκτονία πρωτόγνωρη. Μόνον ο αριθμός των νεκρών καθημερινά συγκλονίζει. Άμαχοι, παιδιά, γέροι ανήμποροι, θάβονται κάτω από τα ερείπια των εξοντωτικών βομβαρδισμών που διεξάγει το Ισραήλ. Η ισραηλινή ηγεσία αντιγράφει τις θηριωδίες της Ναζιστικής Γερμανίας με τις μαζικές δολοφονίες Παλαιστινίων μπροστά στα αδιάφορα μάτια μιας διεθνούς κοινότητας, η οποία έχει «προπονηθεί» να μην αντιδρά, να μην υποψιάζεται τι την περιμένει.

Στην Ανατολική Ευρώπη, οι ΗΠΑ αφού κατάφεραν με πραξικοπήματα, δολιοφθορές και αιματοχυσίες να φτάσουν στην πίσω αυλή της Ρωσίας με εκτελεστικό όργανο τούς νεοναζί της Ουκρανίας, επιδιώκουν να γονατίσουν τη Μόσχα.

Ο ανεκδιήγητος Γ.Γ. του ΝΑΤΟ ζητά επιμόνως να επιτραπεί στην Ουκρανία να χρησιμοποιήσει όπλα μακράς εμβέλειας, για να πλήξει τα εδάφη της Ρωσίας.

Ανιστόρητος και αυτός, όπως και οι επίλεκτοι της παγκόσμιας ελίτ του πολέμου που ζητούν αίμα για να κρύψουν την οικονομική ασφυξία της Αμερικής.

Λογαριάζουνε λάθος με τον νου τους οι έμποροι του θαΝΑΤΟυ. Καμιά ξένη δύναμη, κανένας κατακτητής από την εποχή του Ναπολέοντα μέχρι τον Χίτλερ δεν κατάφεραν να κατακτήσουν τη Ρωσία. Οι επικές μάχες που έδωσε ο σοβιετικός στρατός στη διάρκεια του ΒΠΠ έμειναν στην Ιστορία ως δείγμα απαράμιλλου ηρωϊσμού-αλτρουϊσμού, για να σωθεί η ανθρωπότητα από το τέρας του χιτλεροφασισμού. Ίσως στο DNA των Ρώσων υπάρχει αυξημένο το στοιχείο της φιλοπατρίας και ελευθερίας.

Την ώρα, λοιπόν, που η παγκόσμια ελίτ του πολέμου ετοιμάζει τις μηχανές για έναν νέο παγκόσμιο πόλεμο, στην Κύπρο ο πολιτικός κόσμος ζει σε ρυθμούς παράνοιας. Κομματικοί και ακομμάτιστοι κάτι λιγότερο από μέτριοι, προβάλλουν την ανεπάρκειά τους. Δεν ακούσαμε καμιάν ανησυχία από τους αιρετούς εκπροσώπους του λαού γιατί η Κύπρος εμπλέκεται όλο και πιο βαθιά στα πολεμικά σενάρια και έχει μεταιτραπεί σε ορμητήριο των ΗΠΑ. Η Αμερική έχει γεμίσει την Ευρώπη με πυραύλους που στοχεύουν τη Ρωσία, ενώ οι Βρετανικές Βάσεις στο Ακρωτήρι έχουν μεταιρέψει τους κυπριακούς αιθέρες σε σουρωτήρι.

Γράφτηκε ότι οι ΗΠΑ έχουν στήσει μια τεράστια αερογέφυρα με αεροσκάφη για να μεταφέρουν προσωπικό της 101ης Μεραρχίας.

Η επίσημη εκδοχή είναι ότι πρόκειται για σχέδιο απομάκρυνσης των Αμερικανών κατοίκων του Λιβάνου εν μέσω του πολέμου με τη Χεζμπολάχ, αλλά δεν λένε τι ρόλο θα έχει η 101η μεραρχία.

Αναφέρεται ακόμα ότι οι ΗΠΑ θα στείλουν πρόσθετα στρατεύματα στη Μέση Ανατολή, χωρίς να γίνει γνωστό πού θα αναπτυχθούν αυτές οι δυνάμεις, ενώ στην περιοχή βρίσκονται ήδη περίπου 40.000 στρατιώτες.

Νεότερες όμως πληροφορίες αναφέρουν ότι C-17 προσγειώνονται και στην Κύπρο (3 έως 4), ενώ τουλάχιστον ένα στην ισραηλινή αεροπορική βάση στην έρημο του Νεγκέβ.

Στην Κύπρο καμιά αντίδραση. Ούτε αντιπολεμικές διαδηλώσεις, ούτε αντιδράσεις. Όλοι ασχολούνται με τους ελεγκτές τους ανέλεγκτους και τους ανεξέλεγκτους.

Η νεολαία δεν βγαίνει στους δρόμους να φωνάξει βροντερά κατά του πολέμου. Νέοι άνθρωποι είναι εγκλωβισμένοι μέσα στον αποπροσανατολισμό της ηλεκτρονικής πληροφόρησης και ρουφούν τη Δυτική προπαγάνδα. Περισσότερο αυτοί απειλούνται από έναν μαζικό πόλεμο.

Μεταξύ τρέλας και παραφροσύνης

Η γνωστή επενδυτική εταιρεία Gold Switzerland προβλέπει μία δυσοίωνη οικονομική και πολιτική παγκόσμια πραγματικότητα. Αναφερόμενη στον πόλεμο της Ουκρανίας λέει χαρακτηριστικά ότι «φαίνεται πως ακροβατούμε… μεταξύ της τρέλας, της ηλιθιότητας, της παραφροσύνης, ίσως και της κακίας» και κάποιοι θέλουν όντως μία πυρηνική σύγκρουση «καθώς είναι η μόνη βιώσιμη επιλογή γι' αυτούς»!

Η Gold Switzerland αναφέρεται στα αμερικανικά ομόλογα και το χρέος των 16 τρισεκατομμυρίων των ΗΠΑ, που προσπαθούν να συγκαλύψουν με μια παραπλανητική Σύγχρονη Νομισματική Θεωρία (ή «ΜΜΤ»).

16 τρισεκατομμύρια δολάρια που θα πρέπει να αναχρηματοδοτήσει η Αμερική τα επόμενα τρία χρόνια.

Ο αναλυτής της Gold Switzerland αναφέρεται αναλυτικά στη συνεχή έκδοση ομολόγων (IOU) για να πληρωθούν τα παλαιότερα IOU, καθώς και στην έλλειψη επενδυτών, καθώς οι ξένες κεντρικές τράπεζες δεν εμπιστεύονται ένα φθίνον περιουσιακό στοιχείο (ομόλογο) από έναν εκδότη εμποτισμένο με χρέη (ΗΠΑ) με ένα οπλοποιημένο δολάριο (κυρώσεις).

Όπως σημειώνεται, ο εθισμός στα χρέη μετέτρεψε τις ΗΠΑ μετά τον Β' Παγκόσμιο Πόλεμο από τον μεγαλύτερο παραγωγό και πιστωτή στον κόσμο, στον μεγαλύτερο οφειλέτη του κόσμου.

Ο αναλυτής της Gold Switzerland, αφού προειδοποιεί ότι «βιώνουμε τον θάνατο της Δημοκρατίας», υπογραμμίζει:

«Όπως κάθε μπανανία, οι ΗΠΑ ζουν επικίνδυνα… και διακινδυνεύουν να παρασύρουν στον πάτο όλα τα συνδεδεμένα κράτη.

»Σε αυτό το περιβάλλον, ο μοναδικός τρόπος για να εξυπηρετηθεί το αμερικανικό χρέος είναι με την εκτύπωση χρήματος από τη Fed, όπερ σημαίνει πως πρέπει να αναμένουμε αναζωπύρωση των πληθωριστικών πιέσεων.

»Μια άλλη επιλογή, βέβαια, είναι ο πόλεμος… π.χ. στην Ουκρανία…

»Οι ΗΠΑ εξετάζουν επίσης την παράλογη επιλογή να δώσουν στον Ζελένσκι πυραύλους μεγάλου βεληνεκούς για να χτυπήσει βαθιά μέσα στη Ρωσία, κάτι που ο Πούτιν είπε, όπως αναμενόταν, ότι θα επέφερε στρατιωτική απάντηση κατά του ΝΑΤΟ.

»Σε τελική ανάλυση, ο πόλεμος είναι πληθωριστικός και θα έδινε στις ΗΠΑ και στους εξαναγκασμένους συμμάχους τους στην ΕΕ όλες τις δικαιολογίες και τους αποδιοπομπαίους τράγους που χρειάζονται για να επιβάλουν ελέγχους κεφαλαίων και δελτίο σε έναν κόσμο ήδη εκπαιδευμένο μετά την COVID-19 να γονατίζει στον φόβο, τον εξαναγκασμό και τα ψέματα».

«Εν ολίγοις: Ίσως υπάρχουν εκείνοι που εξακολουθούν να βλέπουν τον πυρηνικό πόλεμο ως βιώσιμη επιλογή», καταλήγει η Gold Switzerland!

Τα πιο πάνω δυσοίωνα και εφιαλτικά δεν ανησυχούν τους Κύπριους πολιτικούς. Δεν βλέπουν πως η Κύπρος έχει μεταιτραπεί σε τροχονόμο των αμερικανικών αεροπλανοφόρων και μαχητικών αεροσκαφών και χώρος εστίασης των αλεξιπωτιστών και πεζοναυτών του 6ου στόλου. Γίναμε μια μπανανία της σφαλιάρας και της υποταγής.

Ο ποιητής Άγγελος Βλάχος πριν από 140 περίπου χρόνια έγραψε ένα ποίημα που έλεγε:

«Ξεύρεις την χώρα που ανθεί φαιδρά πορτοκαλέα, που κοκκινίζ η σταφυλή και θάλλει η ελαία; Ω, δεν την αγνοεί κανείς, είναι η γη η Ελληνίς».

Ξεύρεις τη γη, ήτις παντού
Με αίματα εβάφη,
Όπου κοιλάδες και βουνά
Είναι τυράννων τάφοι;
Ω! δεν την αγνοεί κανείς
Είναι η γη η Ελληνίς.
Γη μήτηρ παλαιών θεών
Και νέων ημιθέων
Γη αναμνήσεων κλεινών
Και γη ελπίδων νέων
Ω! δεν την αγνοεί κανείς
Είναι η γη η Ελληνίς».

Η ειρωνική αυτή αναφορά δεν ισχύει μόνο για την Ελλάδα, μια χώρα που δεν μπορεί να την πάρει κανείς στα σοβαρά καθότι γίνεται όλο και περισσότερο η φωνή της Αμερικής.

Ισχύει πολύ περισσότερο για την Κύπρο, η οποία ,ενώ κουβαλά στην καμπούρα της στρατούς κατοχής και ξένες βάσεις, οι εκλεγμένοι της άρχοντες μαλώνουν για το «άχυρο» και αγνοούν τις φλόγες του πολέμου που απειλούν να μας τσουρουφλίσουν.

Ενδεικτικό των πιο πάνω είναι η αδιαφορία των πολιτικών μας για το γίνεται εκτός συνόρων και μάλιστα σε ένα Σώμα όπου μετέχει και η Κύπρος. Πριν από μερικές ημέρες το Ευρωπαϊκό Κοινοβούλιο ενέκρινε με συντριπτική πλειοψηφία ένα κατάπτυστο ψήφισμα, με το οποίο ζητείται, εκτός των άλλων, να δοθεί η άδεια στην Ουκρανία να χρησιμοποιήσει Δυτικούς πυραύλους για να χτυπήσει βαθιά στο έδαφος της Ρωσίας.

Όλα τα μέλη της Ε.Ε. και του ΝΑΤΟ, μαζί και η Κύπρος πρέπει να καταβάλουν για τη στρατιωτική υποστήριξη της Ουκρανίας το 0,25% του ΑΕΠ τους. Το ψήφισμα μάλιστα προβλέπει τον έλεγχο της παράδοσης εξοπλισμών στην Ουκρανία με υποδείξεις για την υλοποίηση των σχεδιασμών αυτών προς τα κράτη-μέλη, για τυχόν καθυστερήσεις, με λεπτομέρειες… ώς και το τελευταίο φυσίγγι.

Οι θηριώδεις εξοπλισμοί, οι κυρώσεις, τα 192 δις που έχουν δοθεί ώς τώρα στην Ουκρανία από την ΕΕ, αλλά κι η εξαγγελία της έκθεσης Ντράγκι για άλλα 500 δις στην πολεμική βιομηχανία για την επόμενη δεκαετία αποτελούν ασήκωτα βάρη, που ήδη τα επωμίζονται οι λαοί.

Γνωρίζουν οι πολιτικοί και κομματάρχες μας τι ποσοστό του ΑΕΠ αναλογεί στη χώρα της «φαιδράς πορτοκαλέας» ο φόρος αίματος για τον πόλεμο που τείνει να εξελιχθεί σε πυρηνικό όλεθρο; Ξύπνησαν ή κοιμούνται ακόμα;

> **Βρισκόμαστε στο παρά πέντε ενός Γ΄ Παγκοσμίου Πολέμου, αλλά στην Κύπρο κυριαρχούν τα φαιδρά και τα παράλογα**

Η ανάγκη εθνικής στρατηγικής για Τεχνητή Νοημοσύνη

Οι προκλήσεις για την Κύπρο – Οι ευκαιρίες σε εκπαίδευση, εργασία και οικονομία και η τουρκική απειλή από τη χρήση AI

ΜΑΡΙΟΣ ΠΟΥΛΛΑΔΟΣ

Ενώ στην Κύπρο συζητάμε ακόμα αν πρέπει ή όχι να μπουν κλιματιστικά στα σχολεία, ή αν θα επιτρέπεται στους μαθητές να χρησιμοποιούν κινητά, στην Ιταλία πρόκειται να εισαχθεί από φέτος σε πιλοτική βάση ένα πρόγραμμα εξοικείωσης με την Τεχνητή Νοημοσύνη (AI).

Στη δοκιμή θα συμμετέχουν συνολικά 15 σχολεία σε τέσσερεις ιταλικές περιφέρειες. Ο Υπουργός Παιδείας της Ιταλίας, ο οποίος ανακοίνωσε το σχέδιο, εξέφρασε την πεποίθηση ότι η Τεχνητή Νοημοσύνη στα σχολεία θα μπορούσε να προετοιμάσει καλύτερα τις νεότερες γενιές να εισέλθουν στην αγορά εργασίας, γεφυρώνοντας το χάσμα μεταξύ προσφοράς και ζήτησης.

AI στην Εκπαίδευση

Θα πρέπει να γίνει πλέον αποδεκτό και κατανοητό πως οι μηχανές AI θα αλλάξουν τον τρόπο με τον οποίο εκπαιδευόμαστε. Μέχρι το 2025, αναμένεται να δούμε συστήματα AI που θα εξατομικεύουν τη μαθησιακή εμπειρία για κάθε μαθητή, προσαρμόζοντας το περιεχόμενο ανάλογα με τον ρυθμό και το στυλ μάθησης.

Η επαυξημένη πραγματικότητα (AR) και η εικονική πραγματικότητα (VR) θα συνδυάζονται με την AI για να παρέχουν πιο διαδραστικές και ελκυστικές εκπαιδευτικές εμπειρίες.

Οι προκλήσεις για την Κύπρο

Τον Ιανουάριο του 2020, το Υπουργικό Συμβούλιο στην Κύπρο ενέκρινε την Εθνική Στρατηγική AI, μένοντας όμως απλά στις εξαγγελίες. Λίγα έχουν γίνει μέχρι την ώρα που ολόκληρος ο πλανήτης βιώνει ίσως τη μεγαλύτερη τεχνολογική επανάσταση στην ιστορία της ανθρωπότητας, με τη ραγδαία ανάπτυξη των μηχανών Τεχνητής Νοημοσύνης.

Η Κύπρος οφείλει να υιοθετήσει μια ολιστική στρατηγική Τεχνητής Νοημοσύνης για ν' αξιοποιήσει πλήρως τα οφέλη της. Σε πρόσφατες δηλώσεις του ο Επικεφαλής Επιστήμονας για την Έρευνα, την Καινοτομία και την Τεχνολογία στην Κύπρο, Δημήτρης Σκουρίδης, εξήγησε πως η Κύπρος μπορεί να ωφεληθεί πολύ εστιάζοντας στην εκπαίδευση, ιδιαίτερα στους τομείς Επιστήμης, Τεχνολογίας, Μηχανικής και Μαθηματικών (STEM), ενώ παράλληλα οφείλει να επενδύει στην αναβάθμιση δεξιοτήτων του εργατικού της δυναμικού. Έρευνες δείχνουν πως οι εργαζόμενοι με δεξιότητες Τεχνητής Νοημοσύνης αναμένεται να δουν τουλάχιστον 30% αύξηση στις αμοιβές τους. Σύμφωνα με πρόσφατη ανάλυση της McKinsey & Company, η χρήση Τεχνητής Νοημοσύνης μπορεί να συνεισφέρει δυνητικά έως και 13 τρισεκατομμύρια δολάρια παγκοσμίως έως το 2030. «Οι κυπριακές εταιρείες, ιδιαίτερα στις χρηματοοικονομικές υπηρεσίες, μπορούν να οδηγήσουν σε αυτό το κύμα ανάπτυξης», πρόσθεσε ο κ. Σκουρίδης. Την ίδια ώρα θα πρέπει να προκαλεί πονοκέφαλο στην Κυβέρνηση το γεγονός ότι τα επίπεδα ψηφιοποίησης τόσο στον δημόσιο όσο και στον ιδιωτικό τομέα στην Κύπρο είναι πολύ χαμηλότερα σε σύγκριση με άλλες ανεπτυγμένες χώρες.

Το Σύμφωνο AI της Ε.Ε.

Η Ευρωπαϊκή Επιτροπή ανακοίνωσε την Τετάρτη ότι εξασφάλισε περισσότερες από εκατό υπογραφές από εταιρείες που έχουν υπογράψει το Σύμφωνο της ΕΕ για την Τεχνητή Νοημοσύνη. Αποτελούμενο από εθελοντικές δεσμεύσεις, το Σύμφωνο ζητά από τις εταιρείες να εργαστούν για να διασφαλίσουν ότι η Τεχνητή Νοημοσύνη είναι ασφαλής και παράγεται με υπεύθυνο τρόπο.

Η λίστα των εταιρειών που συμμετέχουν στο Σύμφωνο περιλαμβάνει αρκετά άλλα μεγάλα ονόματα, όπως η Adobe, η Google, η IBM, η HP, η Qualcomm, η Microsoft και η Open Ai, ο δημιουργός του ChatGPT. Ωστόσο, αυτή η λίστα δεν περιλαμβάνει δύο σημαντικά ονόματα στην Τεχνητή Νοημοσύνη: Apple και Meta.

Η Apple δεν έχει ακόμη πει γιατί δεν έχει ενταχθεί στο σύμφωνο, αλλά η Meta είπε στο Politico ότι δεν θα «αποκλείσει την ένταξή στο Σύμφωνο AI σε μεταγενέστερο στάδιο».

Η Meta προσθέτει, μεταξύ άλλων, πως «δεν πρέπει να παραβλέπουμε τις τεράστιες δυνατότητες της Τεχνητής Νοημοσύνης για την προώθηση της ευρωπαϊκής καινοτομίας και την ενεργοποίηση του ανταγωνισμού, διαφορετικά η Ε.Ε. θα χάσει αυτήν την ευκαιρία».

> **Μέχρι το 2025, οι μηχανές AI θα παίζουν ακόμη πιο σημαντικό ρόλο στην εθνική ασφάλεια και την άμυνα, με αυτόνομα οπλικά συστήματα και ευφυή συστήματα επιτήρησης**

AI στην Άμυνα και την Ασφάλεια

Μέχρι το 2025, οι μηχανές AI θα παίζουν ακόμη πιο σημαντικό ρόλο στην εθνική ασφάλεια και την άμυνα, με αυτόνομα οπλικά συστήματα και ευφυή συστήματα επιτήρησης. Η ασφάλεια στον κυβερνοχώρο θα βασίζεται περισσότερο στην AI, με έξυπνα συστήματα να αναγνωρίζουν και να προλαμβάνουν επιθέσεις πριν αυτές συμβούν.

Ο Στρατός των ΗΠΑ ήδη έγραψε τις προηγούμενες μέρες στρατιωτική ιστορία, ανακοινώνοντας ότι ο κλάδος γίνεται η πρώτη υπηρεσία του Υπουργείου Άμυνας των ΗΠΑ (DoD) που αξιοποιεί μια πλατφόρμα παραγωγής τεχνητής νοημοσύνης (AI) στις επιχειρήσεις του.

Με τη βοήθεια της Ask Sage, μιας κορυφαίας παραγωγικής πλατφόρμας τεχνητής νοημοσύνης που βοηθά τόσο στον ιδιωτικό όσο και στον δημόσιο τομέα, ο Στρατός έχει αναπτύξει την πλατφόρμα σε όλες τις δομές του cARMY, το περιβάλλον cloud γενικής χρήσης του Στρατού. Έχει ήδη αποδειχθεί ότι βοηθά αξιωματούχους σε αρκετούς τομείς. Το προσωπικό του στρατού μπορεί πλέον να κωδικοποιεί ταχύτερα και να αναλύει πολύπλοκα δεδομένα πιο αποτελεσματικά.

Οι προγραμματιστές μπορούν πλέον να κωδικοποιούν 35 φορές πιο γρήγορα. Οι ειδικοί μπορούν πλέον να ολοκληρώσουν 50 εργασίες στον ίδιο χρόνο που χρειάζονταν προηγουμένως για να ολοκληρωθεί μία. Και οι αξιωματούχοι μπορούν να αναλύσουν χιλιάδες έγγραφα σε λίγα λεπτά και όχι σε ημέρες.

Χρήση AI από Τουρκικό Στρατό

Η Τουρκία δίνει ιδιαίτερα μεγάλη έμφαση στη χρήση της Τεχνητής Νοημοσύνης (AI) για την άμυνα, με γνώμονα τις ανάγκες της για εθνική ασφάλεια και τη βιομηχανία άμυνας. Κύριες πρωτοβουλίες περιλαμβάνουν:

·Η ASELSAN, μια κορυφαία εταιρεία άμυνας, ενσωματώνει την AI σε στρατιωτικά συστήματα, όπως αυτόνομα drones, έξυπνα συστήματα επιτήρησης και συστήματα λήψης αποφάσεων.

·Η Baykar Technologies έχει αναπτύξει μη επανδρωμένα αεροσκάφη (UAVs) που λειτουργούν με AI, όπως το Bayraktar TB2 και το Akıncı, τα οποία διαδραματίζουν σημαντικό ρόλο στη στρατηγική άμυνας της Τουρκίας. Υπενθυμίζεται πως βάση με drones Akinci βρίσκεται εγκαταστημένη στο σκλαβωμένο Λευκόνοικο.

·Η Προεδρία Αμυντικών Βιομηχανιών (SSB) επικεντρώνεται επίσης σε αμυντικές τεχνολογίες με τεχνητή νοημοσύνη και στοχεύει να καταστήσει την Τουρκία αυτάρκη σε προηγμένες αμυντικές ικανότητες.

Το παράδειγμα Ισραήλ

Το Υπουργείο Καινοτομίας, Επιστήμης και Τεχνολογίας του Ισραήλ εξέδωσε αυτήν την εβδομάδα δημόσια πρόσκληση για τη δημιουργία ενός εθνικού φόρουμ εμπειρογνωμόνων για την Τεχνητή Νοημοσύνη. Το φόρουμ θα περιλαμβάνει ειδικούς από τον ακαδημαϊκό χώρο, τη βιομηχανία και κορυφαίες οργανώσεις της κοινωνίας των πολιτών.

Το φόρουμ εμπειρογνωμόνων αναμένεται να βοηθήσει στην ανάπτυξη μιας κυβερνητικής στρατηγικής και πολιτικής για την προώθηση της ασφαλούς χρήσης της Τεχνητής Νοημοσύνης, με στόχο την ενθάρρυνση της καινοτομίας και τη μεγιστοποίηση των κοινωνικών και οικονομικών οφελών της τεχνολογίας.

Σε γενικό πλαίσιο, ειδικά για την περίπτωση της Κύπρου, αν χαθεί αυτό το μομέντουμ εξοικείωσης με τις νέες αναδυόμενες προκλήσεις στον τομέα αυτό, τότε δύσκολα θα καταφέρουμε να επιβιβαστούμε στο άρμα της προόδου που ανοίγει τις πύλες για το συναρπαστικό και συνάμα τρομακτικό αύριο.

Μακάριος, ψευδαισθήσεις, 13 σημεία, κωλοτούμπα και το σύνδρομο της ύβρεως....

Τα δυσλειτουργικά σημεία του Συντάγματος ξεκίνησαν ευθύς μετά την ανακήρυξη της Κυπριακής Δημοκρατίας και τα δέχθηκε σαν να έπαιζε «καζαντί», με την ψευδαίσθηση ότι ως «από μηχανής Θεός» θα τα άλλαζε...

ΦΑΝΟΥΛΑ ΑΡΓΥΡΟΥ,
Ερευνήτρια/ δημοσιογράφος

ΜΕΡΟΣ Β'

Αμέσως μετά τη μεταστροφή του από την Ένωση στην Ανεξαρτησία, ο Μακάριος άρχισε εμπαιγμούς και αλλοπρόσαλλες δηλώσεις. Να κατηγορεί τους Βρετανούς και να επικαλείται ο ίδιος δημαγωγικά την Ένωση. Μια καταστροφική «πολιτική», που επικράτησε μέχρι τον θάνατό του. Δηλαδή δέχομαι σήμερα αυτά, με την προϋπόθεση ότι θα τα... τροποποιήσω αργότερα! Αγνοώντας τη σοβαρότητα πράξεων και δηλώσεων...

Κ. Καραμανλής και Αρχιεπίσκοπος Μακάριος.

Ο Όρκος της Φανερωμένης

Προιού προχωρήσω και για όσα έγραψα στο Μέρος Α', προσθέτω τον ΟΡΚΟΝ ΤΗΣ ΦΑΝΕΡΩΜΕΝΗΣ, για όσους δεν γνωρίζουν. Τον οποίο πήρε ο Αρχ. Μακάριος για αγώνα μέχρι ΘΑΝΑΤΟΥ στις 22 Αυγούστου 1954, ενώπιον ΧΙΛΙΑΔΩΝ λαού, στην εκκλησία της Φανερωμένης. Γι' αυτό τον αποκαλούν επίορκο για τη μεταστροφή του.

«Κύπριοι αδελφοί.

»Στώμεν καλώς. Ουδείς as ορρωδήση. Ουδείς as προδώση τας αρχάς και τας πεποιθήσεις του. Είμεθα Έλληνες και μετά των Ελλήνων επιθυμούμεν να ζήσωμεν.

»Υπό τους ιερούς αυτούς θόλους as δώσωμεν σήμερον τον άγιον όρκον: Θα παραμείνωμεν πιστοί έως θανάτου εις το εθνικόν μας αίτημα. Άνευ υποχωρήσεων. Άνευ παραχωρήσεων. Άνευ συναλλαγών. Θα περιφρονήσωμεν την βίαν και την τυραννίαν. Με θάρρος θα υψώσωμεν το ηθικόν παράστημά μας υπεράνω των μικρών και εφημέρων κωλυμάτων, εν και μόνον επιδιώκοντες, εις εν και μόνον αποβλέποντες τέρμα, την Ένωσιν και μόνον την Ένωσιν».

Στις 3 Οκτωβρίου 1958 απευθύνθηκε στους Έλληνες της Κύπρου, κατηγορώντας τη βρετανική κυβέρνηση για αδιαλλαξία και ότι η νέα της πολιτική προκαλεί τριβές στο νησί και κάλεσε τον λαό να απορρίπτει ό,τι προτεινόταν...

Στις 13 Οκτωβρίου 1958, απαντώντας σε ερωτήσεις δημοσιογράφων, ο Μακάριος είπε ότι το «Σχέδιο Macmillan» ήταν απαράδεκτο, γιατί εισήγαγε την τουρκική μειονότητα ως κύριο μέρος. Επιβεβαίωσε την ετοιμότητά του να δεχθεί ένα προσωρινό καθεστώς αυτο-κυβέρνησης, νοουμένου ότι θα οδηγούσε στην ανεξαρτησία και ότι ήταν έτοιμος να λάβει μέρος σε μια διάσκεψη, όπως είχε προτείνει ο Γενικός Γραμματέας του ΝΑΤΟ Spaak, νοουμένου ότι η ατζέντα θα περιελάμβανε ένα μελλοντικό σχέδιο για την Κύπρο μαζί με το βρετανικό σχέδιο. (Εδώ λογικώς ένας διερωτάται, αφού το βρετανικό σχέδιο ήταν απαράδεκτο, γιατί να περιλαμβανόταν στην ατζέντα; Εδώ η αναφορά στο βρετανικό έγγραφο: «In reply to questions, Archbishop Makarios said that the "Macmillan Plan" was unacceptable because it introduced the Turkish minority as a principal factor. He confirmed his readiness to accept an interim regime of self-government provided this would lead to independence and his readiness to take part in a conference as proposed by M. Spaak, provided the agenda included a future settlement for Cyprus as well as the British Plan»).

Η εκκλησία Φανερωμένης, Λευκωσία.

Καθώς ο ΓΓ του ΝΑΤΟ συνέχιζε τις προσπάθειές του για μια σύσκεψη στρογγυλής τραπέζης, ο Μακάριος παρέμενε σιωπηλός. Όμως, στις 21 Οκτωβρίου δήλωσε στον ανταποκριτή του «News Chronicle», στην Αθήνα, ότι αν δινόταν ανεξαρτησία, θα μπορούσε να υπάρξει συμφωνία και ότι από τον Αύγουστο είχε προσφέρει τη συνεργασία του στον Κυβερνήτη.

Η προσπάθεια του ΓΓ του ΝΑΤΟ ναυάγησε.

Στις 15 Νοεμβρίου 1958 η εφημερίδα «New Chronicle» έγραψε ότι ο Μακάριος επέμενε πως η αυτοδιάθεση ήταν η μόνη λύση για το κυπριακό πρόβλημα και η διχοτόμηση πρακτικώς ήταν αδύνατη. «Η Ένωση ήταν ένα βήμα για αργότερα και δεν θα γινόταν δίχως την έγκριση του ΟΗΕ». Και για τις Βρετανικές Βάσεις είπε ότι δεν ήταν εις θέσιν να εγγυηθεί ότι οι Βάσεις θα παρέμεναν στα βρετανικά χέρια. «Οι Άραβες και η Σοβιετική Ένωση δεν τις θέλουν (στην Κύπρο). Θα χρειαστούμε τη βοήθειά τους στα Ηνωμένα Έθνη, γι' αυτό καλύτερα να μη μιλάμε γι' αυτές τώρα»!

Παράλληλα, στις 13 Δεκεμβρίου 1958 ο κυβερνήτης Foot έγραψε τα εξής προς τον Υπουργό Αποικιών:

«...Πολλοί Ελληνοκύπριοι μιλούν ωσάν και μπορεί κάποιος να υποθέσει ότι το βρετανικό σχέδιο θα παραμεριστεί και θα κληθεί διάσκεψη με ελληνικούς όρους. Ακόμα δεν φαίνεται να αντιλαμβάνονται πόσο σύντομα οι τουρκικές πρόνοιες θα μπουν σε εφαρμογή». Και μπήκαν στις 19.2.1959...

Ο Μακάριος πλήρως ενήμερος για Ζυρίχη

Ένας από τους πολλούς μύθους είναι και πως ο Κ. Καραμανλής τα έκανε όλα στη Ζυρίχη κρυφά από τον Μακάριο. Ο Μακάριος ήταν ενήμερος όλων των διαπραγματεύσεων. Το φανέρωσαν τα αποδεσμευμένα βρετανικά αρχεία για το 1959. Και η διαβεβαίωση ήλθε αργότερα από τον διπλωμάτη κ. Πέτρο Μολυβιάτη, ο οποίος βρίσκεται εν ζωή.

Μιλώντας σε επετειακή τηλεοπτική εκπομπή στην Αθήνα, για τον Πρωθυπουργό Κ. Καραμανλή, αποκάλυψε, ως εκπρόσωπος του Ιδρύματος Καραμανλή, ότι ο ίδιος ήταν το άτομο εκείνο, νεαρός τότε στο Υπουργείο Εξωτερικών, που μετέφερε τη πληροφόρηση από τον Κ. Καραμανλή προς τον Αρχ. Μακάριο, στο ξενοδοχείο «Μεγάλη Βρετανία». Ο Μακάριος ενημερωνόταν για όλα και ήταν ικανοποιημένος.

Η συγγραφέας ευχαριστεί τον διακεκριμένο συμπατριώτη μας, αρχιτέκτονα κ. Χάρη Φεραίο, από την Λευκωσία, ο οποίος, στις 14 Μαΐου 2014, της επιβεβαίωσε την τόσο σημαντική αυτή πληροφορία, επικοινωνώντας με το Ίδρυμα Κ.

Καραμανλή και αποσπώντας -μέσω της γραμματέως κυρίας Στέλλας Μεσσίνη- τη δήλωση από τον κ. Πέτρο Μολυβιάτη, πως «επιβεβαιώνει ότι πράγματι ήταν αυτός που, από το Υπουργείο των Εξωτερικών, μετέφερε στον Μακάριο τα συμφωνούμενα στη Ζυρίχη».

Οι Τούρκοι τον Ιανουάριο του 1958 απαίτησαν από τους Βρετανούς ότι, σε οποιοδήποτε σχέδιο αυτο-κυβέρνησης στην Κύπρο πριν από τη διχοτόμηση, αυτή θα έπρεπε να είχε μορφή ομόσπονδης αυτο-κυβέρνησης. Όπως και έγινε με τις συμφωνίες Ζυρίχης και Λονδίνου...Και ήταν τότε που το Φόρειν Όφις ξεκίνησε μελέτη για ομοσπονδιακή λύση...

Ο Δρ Nihat Erim χαρακτήρισε τις προτάσεις Radcliffe (1956) «αριστούργημα», οι δε Βρετανοί τον ίδιο ως τον «αρχιτέκτονα των Συμφωνιών Ζυρίχης και Λονδίνου»... Ήταν και επικεφαλής της τουρκικής αντιπροσωπίας που συμμετείχε στην ετοιμασία του Συντάγματος της ΚΔ!..

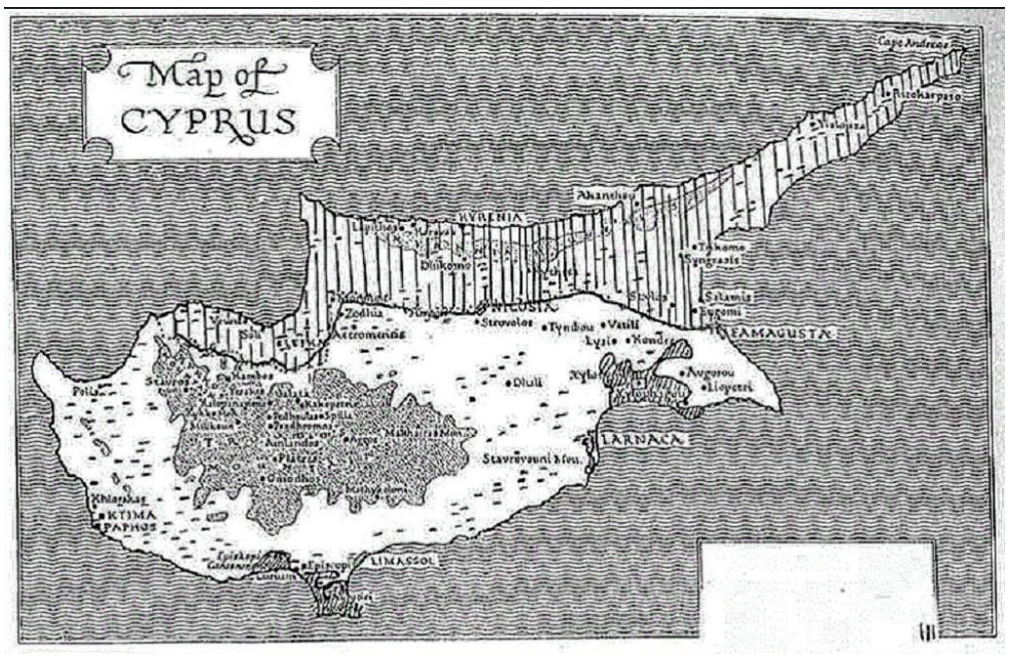

Ο χάρτης δημοσιεύθηκε στο βιβλίο του Ελληνοκύπριου κομμουνιστή Εύδωρα Ιωαννίδη, «Cyprus-What now?», με το ψευδώνυμο Δώρος Άλαστος, που εκδόθηκε στο Λονδίνο το 1964. Ο συγγραφέας έγραψε πως η διχοτόμηση και η ομοσπονδία με δύο χωριστά κράτη με το 38% του κυπριακού εδάφους να δοθεί στους Τούρκους, συζητείτο έντονα για οκτώ χρόνια στο Λονδίνο (Φόρεϊν Όφις) 1956-1964.

13 σημεία

Οι Συμφωνίες Ζυρίχης και Λονδίνου ήταν ένα μασκάρεμα του σχεδίου Sir Hugh Foot τον Ιανουάριο 1958, που τροποποιήθηκε τον Ιούλιο του 1958 ως «Σχέδιο Macmillan» και στη συνέχεια με νέα τροποποίηση μασκαρεύτηκε σε τέτοιο βαθμό, που έγινε δεκτό ως λύση ανεξαρτησίας με τα διαιρετικά στοιχεία. Το δέχθηκαν και το υπέγραψαν οι κυβερνήσεις Ελλάδας, Τουρκίας, Ηνωμένου Βασιλείου και ο Αρχιεπίσκοπος Μακάριος με τον Δρα Fazil Kuchuk εκ μέρους των Κυπρίων, στις 19.12.1959, στο Lancaster House, στο Λονδίνο.

Τα κίνητρα του Δρος Nihat Erim για τον διαχωρισμό των δήμων ήταν διχοτομικά, με γεωγραφικό διαχωρισμό με στόχο τα ευρύτερα σχέδιά του. Τα δυολειτουργικά σημεία του Συντάγματος ξεκίνησαν ευθύς μετά την ανακήρυξη της Κυπριακής Δημοκρατίας. Αυτά τα δέχθηκε ο Μακάριος σαν να έπαιζε «καζαντί», με την ψευδαίσθηση ότι ως «από μηχανής Θεός» θα τα άλλαζε...

Σχετικό το άρθρο «Οι Εθνάρχες των Συμφορών», του κ. Κώστα Χατζηκωστή, «Σημερινή», 25.10.2020. «Έφεραν την Κυπριακή "Ανεξαρτησία" της Ζυρίχης και του Λονδίνου. Ο ένας Εθνάρχης (ο Καραμανλής) δήλωσε ότι η "λύση" του Κυπριακού ήταν η ευτυχέστερη μέρα της ζωής του. Και ο άλλος Εθνάρχης (ο Μακάριος) ανέκραξε ως νέος Μαραθωνομάχος και Μαραθωνοδρόμος: "Νενικήκαμεν". Θα φτιάξουμε, αναφώνησε, "το Κράτος του Θεού"...».

Το 1961 οι Τουρκοκύπριοι βουλευτές, με το βέτο (που τους εξασφάλισε ο Ερίμ) παρέλυσαν τη Δημοκρατία...Έτσι ο Μακάριος κατέθεσε πρόταση τροποποίησης του Συντάγματος με δεκατρία σημεία, τα οποία, όμως, συνέταξε σε συνεργασία με τον Ύπατο Αρμοστή της Βρετανίας στην Κύπρο, Sir Arthur Clark, ο οποίος, καθοδηγούμενος από το Λονδίνο, φρόντισε όπως «οι προτάσεις είναι λογικές και δίκαιες για τα τουρκικά συμφέροντα». Τα απέρριψαν Τουρκοκύπριοι και Τουρκία.

Το πρώτο πραξικόπημα 21 Δεκεμβρίου 1963-64

Το πρώτο πραξικόπημα, με καθαρό στόχο τη διάλυση της ΚΔ και αντικατάστασή της με δύο ομόσπονδα κράτη, δεν εκτελέστηκε από την ελληνική χούντα στις 15 Ιουλίου 1974 (το οποίο στόχευε στην αντικατάσταση Μακαρίου), αλλά από την Τουρκία και τους Τουρκοκυπρίους στις 21 Δεκεμβρίου 1963 και συνεχίστηκε εντός του 1964, για το οποίο οι Τ/κ ήταν εξοπλισμένοι και μελετημένοι βάσει σχεδίου. Που γνώριζε η κυβέρνηση του Αρχ. Μακαρίου...

«Νιου Γιορκ Τάιμς», 31 Δεκεμβρίου 1963: «Ο Αντιπρόεδρος Φαζίλ Κουτσιούκ είπε σήμερα ότι το Σύνταγμα της Κύπρου δεν ισχύει, δεν υπήρχε πιθανότητα η τουρκική και η ελληνική κοινότητα να ζήσουν μαζί στο νησί...Το Κυπριακό Σύνταγμα είναι νεκρό» και στη «Νιου Γιορκ Χέραλντ Τρίπιουν», 31.12.1963: «Το Κυπριακό Σύνταγμα είναι νεκρό... Ονομάστε το διχοτόμηση αν θέλετε».

> **Ένας από τους πολλούς μύθους είναι πως ο Κ. Καραμανλής τα έκανε όλα στη Ζυρίχη κρυφά από τον Μακάριο. Ο Μακάριος ήταν ενήμερος όλων των διαπραγματεύσεων. Το φανέρωσαν τα αποδεσμευμένα βρετανικά αρχεία για το 1959...**

Δρ Νιχάτ Ερίμ.

Κωλοτούμπα Μακαρίου - ψευδαίσθηση - ρωσική παρότρυνση

Στις 31 Δεκεμβρίου 1963, ο πρέσβης της Σοβιετικής Ένωσης στην Κύπρο εξέφρασε στον Μακάριο την υποστήριξη της χώρας του στην πρόθεση της κυπριακής Κυβέρνησης να πετάξει τα δεσμά της Ζυρίχης.

Αμέσως μετά τη συνάντηση ο Μακάριος προέβη σε δήλωση για κατάργηση της Συνθήκης Εγγυήσεως... και σε συνέντευξή του στη σοβιετική εφημερίδα «ΠΡΑΒΔΑ», 1.1.1964, εξέφρασε: «την ευγνωμοσύνη των Κυπρίων στον σοβιετικό Τύπο για την αντικειμενική αντιμετώπιση των γεγονότων στην Κύπρο... Θα εξοντώσουμε τις αιτίες που μας έδωσαν χάος και αναρχία και θα σταθεροποιήσουμε μια πολιτική ζωή στην Κύπρο. Η κυβέρνηση της οποίας ηγούμαι έχει πάρει απόφαση να εξασφαλίσει μέσω του ΟΗΕ τη διάλυση των Συμφωνιών που αφορούν "Εγγυήσεις" και Συμμαχίες με χώρες που υπέγραψαν τις Συμφωνίες Ζυρίχης και Λονδίνου». (Άκραιη ψευδαίσθηση και ανευθυνότητα, εκτός του ότι και ο ίδιος είχε δεχθεί το πακέτο των Συμφωνιών Ζυρίχης και Λονδίνου).

Την ίδια μέρα, 1η Ιανουαρίου 1964, ο Μακάριος μονομερώς κατήργησε τις Συνθήκες Συμμαχίας και Εγγυήσεως, όμως πείσθηκε από τον Βρετανό Υπ. Κοινοπολιτείας, Duncan Sandys, που είχε φθάσει εσπευσμένα στην Κύπρο, μερικώς να αποσύρει την απόφασή του χαρακτηρίζοντάς την τάχα ως «δήλωση προθέσεως»! και ΚΑΛΕΣΕ τη Βρετανία (εγγυήτρια!) να βοηθήσει να αντιμετωπίσει την κατάσταση. Οι Βρετανοί ανταποκρίθηκαν με επικεφαλής τον Βρετανό Στρατηγό Peter Young, ο οποίος και επέβαλε τη δεύτερη διχοτομική γραμμή στη Λευκωσία – ούτω καλούμενη έκτοτε «Πράσινη Γραμμή» - από το πράσινο μολύβι με το οποίο την τράβηξε στο χαρτί. Συνέχεια της προηγούμενης διχοτομικής γραμμής στην κεντρική Λευκωσία (οδοί Ερμού/Πάφου) που επέβαλαν οι ίδιοι ως αποικιοκράτες το 1956, την πρώτη διχοτομική τέτοια ονόματι γραμμή Mason – Dixon.

Ο δε Βρετανός Πρωθυπουργός Sir Alec Douglas-Hume έστειλε την εξής οδηγία στον Υπ. Κοινοπολιτείας Duncan Sandys:

«...Δεν έχουμε πρόθεση να χρησιμοποιήσουμε τις δυνάμεις μας έστω και αν οι Τούρκοι εισβάλουν και δεν νομίζω με το να μπλοφάρουμε θα μας βοηθήσει...» (Το επανέλαβαν το 1972 και εκτέλεσαν το 1974, ήταν πολιτική Λονδίνου, όχι της Ουάσιγκτον).

Ο κ. Π. Μολυβιάτης, από την ιστοσελίδα Αρχείου του.

Δεν άργησαν (οι Βρετανοί) να δείξουν τις επιδιώξεις τους για να αρχίσουν η κυπριακή κυβέρνηση (ο ίδιος ο Μακάριος) και ο λαός να τους επικρίνουν για τους επί εδάφους καθαρούς φιλο-τουρκισμούς των...

Ενώ παράλληλα στο Λονδίνο, στις 3.1.1964 ξεκίνησαν μελέτη ανασύστασης της ΚΔ σε δύο γεωγραφικά ξεχωριστά "constituent states".

Στις 16.1.1964, στη σύσκεψη που κάλεσε στο Λονδίνο τα ενδιαφερόμενα μέρη ο R. Denktash, συνοδευόμενος από τους Τουρκοκύπριους Osman Orek και Halit Ali Riza εν τη παρουσία των Ελληνοκυπρίων πολιτικών, Γλ. Κληρίδη, Τάσσου Παπαδόπουλου, Σπύρου Κυπριανού, Στέλλας Σουλιώτη, Σερ Παναγιώτη Κακογιάννη πατέρα της Στέλλας Σουλιώτη, της τουρκικής και ελληνικής αντιπροσωπίας και Βρετανών αξιωματούχων, αξίωσε εθελοντική ανταλλαγή πληθυσμών και γεωγραφική ομοσπονδία.

Στις 14.2.1964, το τμήμα Σχεδιασμού του Φόρεϊν Όφις ξεκίνησε σχέδιο αλλαγής της συνταγματικής τάξης στο νησί με εδαφικό διαχωρισμό, διχοτόμηση μέσω διπλής Ένωσης, μέσω ομοσπονδίας - συνομοσπονδίας...

Στις 28 Φεβρουαρίου 1964, ο Τούρκος Υπ. Εξωτερικών κ. Feridun Cemal Erkin είπε στο Φόρεϊν Όφις ότι η Τουρκία και οι Τουρκοκύπριοι μία πολιτική είχαν, μία απαίτηση, γεωγραφικό διαχωρισμό...

Ψευδαίσθηση Μακαρίου - Δεν θα γίνει τουρκική ανταρσία!

Το πρωί της επετειακής 21ης Δεκεμβρίου 2016, από την εκπομπή στο «Ράδιο Πρώτο» «Επί των ήχων των ήλων», ο δημοσιογράφος Λάζαρος Μαύρος αναμετάδωσε αποσπάσματα συνεντεύξεών του, που είχε πάρει το 1993 από τους Τάσσο Παπαδόπουλο, Βάσο Λυσσαρίδη, Λέλλο Δημητριάδη και Νίκο Σαμψών.

Είπε ο Νίκος Σαμψών: «Επειδή έζησα όλη τη διαδικασία της αλλαγής των 13 σημείων του Συντάγματος, είμαι ένας από εκείνους που ο Μακάριος είχε καλέσει σε σύσκεψη και μας ανακοίνωσε την πρόθεσή του να ζητήσει αλλαγή του Συντάγματος. Ο μόνος που έφερε ένταση ήμουν εγώ. Ρώτησα, αν είμαστε προετοιμασμένοι στρατιωτικά να αντιμετωπίσουμε τουρκική ανταρσία και ερώτησα τον Μακάριο, εάν φέραμε όπλα για αντιμετώπιση ανταρσίας.

»Ο Μακάριος μού απάντησε ότι δεν θα γίνει τουρκική ανταρσία, διότι πίσω μας είναι η Μεγάλη Βρετανία. Τότε απάντησα εγώ ότι, εάν είναι οι Εγγλέζοι που βρίσκονται πίσω από την πρόθεσή του να αλλάξει το Σύνταγμα, τότε οδεύουμε με μαθηματική ακρίβεια εις την διχοτόμηση της Κύπρου...».

(Πηγές, Βρετανικό Εθνικό Αρχείο και βιβλίο Φ.Α. «Διζωνική vs Δημοκρατία 1955-2019»).

Τέλος Μέρους Β'. Συνεχίζεται...

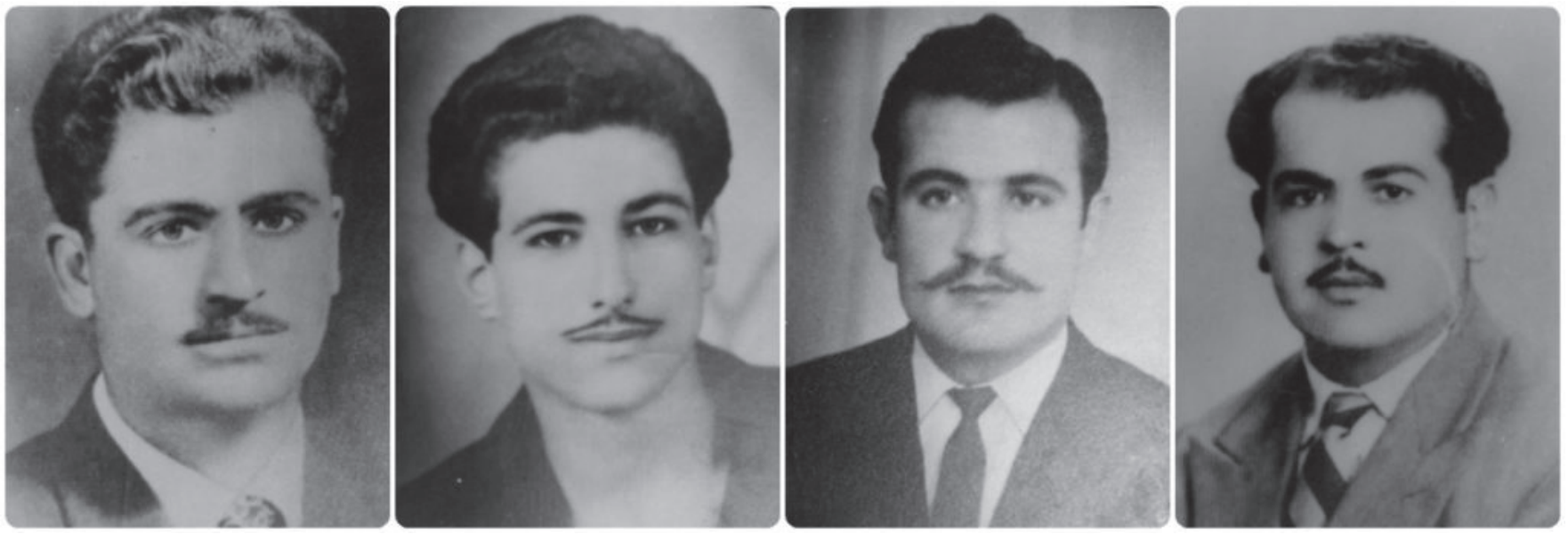

Προς τον θάνατο και τη δόξα

Η επική μάχη και η αυτοθυσία των τεσσάρων ηρώων στην επική μάχη του Αχυρώνα και εγκώμιο Αρχηγού Διγενή

ΧΑΡΑΛΑΜΠΟΣ ΧΑΡΑΛΑΜΠΙΔΗΣ

Μέρος Β'

Είδαμε στο προηγούμενο κεφάλαιο πώς οι τέσσερεις ήρωες του Αχυρώνα, Φώτης Πίττας, Ανδρέας Κάρυος, Ηλίας Παπακυριακού και Ξάνθος Σαμάρας, είχαν επισημανθεί στο Λιοπέτρι και κατέφυγαν στο σπίτι του Παναγιώτη του Καλλή και πώς ο Ηλίας Σαμάρας υπέκυψε στα φρικτά βασανιστήρια των Βρετανών ανακριτών και ομολόγησε που κρύβονταν οι Τέσσερεις. Σήμερα θα δούμε πώς έγινε η μάχη των Τεσσάρων ημιθέων στον ιστορικό Αχυρώνα, που τον μετέτρεψαν σε νέο Χάνι της Γραβιά, Ρημοκλήσι της Δόξας.

Ήταν ημέρα Τρίτη, 2 του Σεπτέμβρη 1958, που το Λιοπέτρι βρισκόταν σε αυστηρότατο περιορισμό και ο Αχυρώνας είχε περικυκλωθεί από δεκάδες σιδηρόφρακτους Βρετανούς στρατιώτες, ενώ στις οροφές των σπιτιών και πίσω από κάθε μαντρότοιχο της περιοχής καραδοκούσαν ακροβολιστές με αυτόματα όπλα. Η διαταγή προς όλους που συμμετείχαν στην επιχείρηση ήταν: «Να μη διαφύγει κανείς από τους Τέσσερεις "τρομοκράτες". Αν δεν παραδοθούν, να εξοντωθούν με κάθε τρόπο». Γνώριζαν οι Τέσσερεις, ότι θέμα διαφυγής τους δεν υπήρχε. Γνώριζαν ότι το τέλος τους πλησιάζει. Ήρθε η στιγμή της θυσίας, για παραδειγματισμό στους αγωνιστές που έμεναν, για να συνεχίσουν τον αγώνα που άφηναν μισοτελειωμένο, μέχρι να φιλήσει στοργικά την Κύπρο η λευτεριά.

Η μεγάλη στιγμή πλησιάζει. Μια φωνή έξω από τον αχυρώνα καλεί τους αγωνιστές να παραδοθούν. Από μέσα ακούεται μια υπόκωφη φωνή «Μολών Λαβέ». Είναι η φωνή των Τριακοσίων του Λεωνίδα, που έρχεται από τις Θερμοπύλες για να πει στους σύγχρονους Μήδους ότι δεν παραδίδονται, αλλά προτιμούν να πέσουν πολεμώντας στο πεδίο της τιμής για την ελευθερία της πατρίδας. Και η ιστορική μάχη αρχίζει. Με το «Μολών Λαβέ» των αγωνιστών πέφτουν και οι πρώτοι πυροβολισμοί. Οι Βρετανοί δεν μπορούσαν, δεν ήθελαν να πιστέψουν ότι «τέσσερεις» τρομοκράτες, παγιδευμένοι σ' έναν πλινθόκτιστο αχυρώνα, δεν θα παραδίνονταν για να γλιτώσουν τη ζωή τους.

Θα γράψει αργότερα ο ιστορικός ερευνητής δάσκαλος Πάνος Μυρτιώτης: «Μέσα από τις χαραμάδες των τοίχων του αχυρώνα, τα παλληκάρια μπορούσαν να βλέπουν τους Άγγλους, κάθε φορά που οι τελευταίοι αποτολμούσαν επίθεση εναντίον τους. Πότε με πυροβολισμούς, πότε με χειροβομβίδες, οι τέσσερεις μαχητές κατόρθωσαν να αναχαιτίζουν με επιτυχία τις επιθέσεις των Άγγλων, προκαλώντας τους σοβαρές απώλειες. Είχε μάλιστα περάσει το μεσημέρι και ο αχυρώνας εξακολουθούσε να παραμένει απόρθητο φρούριο, μέσα από το οποίο, κατά διαστήματα, ακούγονταν οι φωνές των περικυκλωμένων παλληκαριών, που προκαλούσαν τους αντιπάλους, αψηφώντας τον θάνατο: "Μολών Λαβέ"».

> **Οι ήρωες Φώτης Πίττας, Ανδρέας Κάρυος, Ηλίας Παπακυριακού και Ξάνθος - Χρίστος Σαμάρας, δεν φοβούνταν τον θάνατον. Οι γενναίοι γνωρίζουν πώς και πότε να πεθαίνουν!**

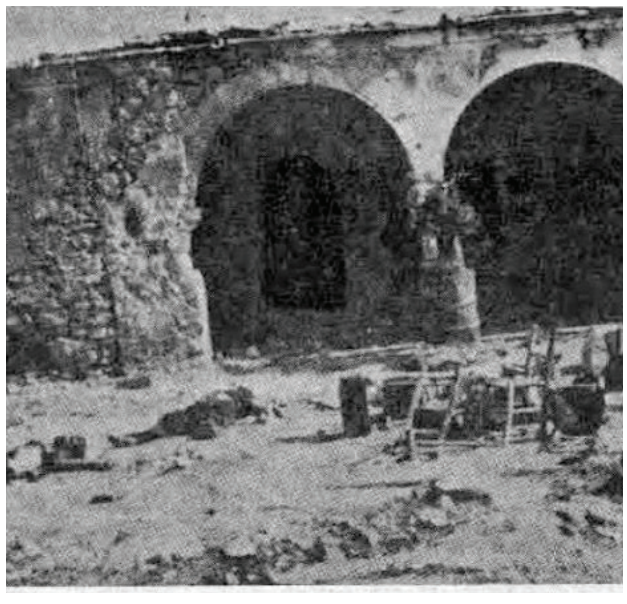

Μιλά αυτόπτης μάρτυρας

Η Χριστίνα Μέντα, αυτόπτης μάρτυρας της επικής μάχης, που το σπίτι της συνόρευε με τον ιστορικό Αχυρώνα και παρακολουθούσε την επική μάχη, θα αφηγηθεί: «Οι Εγγλέζοι είχαν σκορπιστεί σ' όλο το χωριό, ενώ οι ήρωες ήταν κρυμμένοι στον αχυρώνα του γείτονά μου του Παναγιώτη Καλλή. Σε μια στιγμή ο Ηλίας Παπακυριακού προσπάθησε να σπάσει τον κλοιό των Άγγλων κι εμείς τον αντιληφθήκαμε μαζί με την Μαργαρούν του Παντελή και την Μαρούλαν. Μάλιστα η μια κρατούσε στο χέρι ένα εγερτήριο Σάλπισμα και ρώτησε τον Ηλία τι να το κάνει. Εκείνος της απάντησε σε κάπως έντονο ύφος: "Εμάς κινδυνεύει τώρα η ζωή μας κι εσύ ρωτάς για τα φυλλάδια, ρίξε τα στον αέρα".

»Οι Άγγλοι όλο και γίνονταν πιο πολλοί. Έξω από το σπίτι μου και γύρω από τον Αχυρώνα ήρθε πολύς στρατός. Εκάλεσαν του άντρες στα συρματοπλέγματα, και μετά άρχισαν να πυροβολούν στον αχυρώνα. Στις βεράντες και τις στέγες των γύρω σπιτιών βάλανε στρατιώτες με όπλα. Κανένας δεν τολμούσε να πλησιάσει τον Αχυρώνα. Ο χωριανός μου ο Σταύρακας λέγει ότι είδεν έναν αξιωματικό, να διατάσσει έναν στρατιώτη να πλησιάσει τον Αχυρώνα. Ο στρατιώτης αρνήθηκε και τότε ο αξιωματικός τον εφόνευσε με το περίστροφό του.

»Δυο Άγγλοι ανέβηκαν μετά στη στέγη του Αχυρώνα και άρχισαν να σκάφτουν για ν' ανοίξουν τρύπες. Άνοιξαν μια μεγάλη τρύπα και μετά μπήκαν με τη βία στο σπίτι του Σταυρή Λαζαρή, πήραν κάμποσα ρούχα και τα έβαλαν στην τρύπα που άνοιξαν. Μετά έριξαν πάνω στα ρούχα δυο τάγκια βενζίνης και δώσανε φωτιά. Όταν άναψε η φωτιά, οι Άγγλοι άρχισαν να γελούν. Τα ρούχα κάπκαν λίγο-λίγο και μετά η φωτιά σταμάτησε. Μετά ειδοποίησαν και ήρθεν ελικόπτερο πάνω από τον Αχυρώνα. Τούτο έρριψε κάτι πράματα -προφανώς βενζίνη και εύφλεκτες ύλες- που προκάλεσαν πολλές φωτιές. Η μάχη συνεχιζόταν αδιάκοπα. Οι ήρωες πυροβολούσαν και έριχναν βόμβες και οι Άγγλοι το ίδιο. Σε μια στιγμή άνοιξα την πόρτα του σπιτιού μου να δω τι συμβαίνει. Είδα πολλούς στρατιώτες χαμαί στη γη, αλλά μόλις είδαν που άνοιξα την πόρταν, άρχισαν φωνές και με διέταξαν να κλείσω. Έναν αυτοκίνητο του νοσοκομείου ήρθε δυο φορές έξω από το σπίτι μου και φόρτωσε νεκρούς και τραυματίες κι έφυγε».

Εγκώμιο Αρχηγού Διγενή

Ο Αρχηγός Διγενής γράφει στο βιβλίο του «Χρονικόν Αγώνος ΕΟΚΑ1955-59»: «Ως συνάγεται από τις αφηγήσεις αυτοπτών μαρτύρων, η μάχη ήταν αγρία και καμία από τις δυο πλευρές δεν υπεχώρη. Οι Άγγλοι δεν μπορούσαν να πλησιάσουν, διότι ήταν ακάλυπτοι και τους εθέριζαν οι Τέσσερεις αγωνιστές. Ο Αχυρώνας είχε μικρά παράθυρα, τα οποία οι ήρωες χρησιμοποίησαν ως πολεμίστρες, και μπορούσαν να ελέγχουν την κίνησιν του εχθρού. Η μάχη εγενικεύθη όταν ο αξιωματικός διέταξε ομάδα στρατιωτών να εισέλθει εις τον αχυρώνα. Τότε ηκούσθησαν πολλοί πυροβολισμοί και οι στρατιώται βαριά τραυματισμένοι εξήλθον πανικόβλητοι. Τουφεκιές και βόμβες έπεφταν περισσότερες και η ατμόσφαιρα εμύριζε από πυρίτιδα και βενζίνην. Αι σφαίραι εσφύριζαν αδιάκοπα και αι συνεχείς εκρήξεις διαλαλούσαν

την σκληρότητα της μάχης και την αντίστασιν των πολιορκουμένων αγωνιστών της ΕΟΚΑ.

»Οι Τέσσερεις λεβεντονιοί, καλά οχυρωμένοι βάλλουν παντού ευστόχως, τρέχουν επάνω στο άχυρον από την μια πλευρά στη άλλη, ενισχύονται μεταξύ των, αντικαθιστά ο ένας τον άλλον στον θάνατο. Γνωρίζουν ότι όλοι θα πέσουν, θα καούν ζωντανοί μέσα στο άχυρον, τον καπνόν και τας φλόγας της βενζίνης, αλλά Βρετανός στρατιώτης, όσο ζει, έστω και εις, δεν θα προσεγγίσει το ιστορικόν οχυρόν, το νέο τούτο "Χάνι της Γραβιάς".

»"Παραδοθείτε", εκραύγαζον οι Άγγλοι. "Μολών Λαβέ", απαντούσαν διαρκώς οι γενναίοι.

»Κατά τας δύο το απόγευμα, τα όπλα των πατριωτών εσίγησαν. Έρριψαν την τελευταίαν σφαίραν, την τελευταίαν βόμβαν, έδωσαν την τελευταίαν ρανίδα αίματος και έπεσαν. Έπεσαν κατά τον ενδοξότερον τρόπον. Και έγραψαν μιαν των λαμπροτέρων σελίδων της Ελληνικής Ιστορίας.

»Οι τέσσερεις λεβέντες είναι τώρα νεκροί. Πολέμησαν σαν λέοντες και έπεσαν ήρωες. Ποιος ξέρει ποιος να 'πεσε πρώτος και πώς έπεσαν οι τελευταίοι. Κανείς δεν επέζησε για να μας εξιστορήσει την ιστορικήν μάχην που τους εκάλυψε με δόξαν.

»Έπεσαν, αλλά έπεσαν σαν Έλληνες. Σκότωσαν και τραυμάτισαν αρκετούς εχθρούς της Ελευθερίας.

»"Χαλάλι το αίμα σας, παιδιά" είπεν ο λαός. Κι αυτό μάς κάνει περήφανους. Μας μεταφέρει ψηλότερα από το πάθος, εκεί όπου η ψυχή νικά την μικρότητα και τον θάνατο. Γλεντά την λευτεριά. Δίδει το αίμα, δίδει το παν και όμως πανηγυρίζει η ψυχή του λεβεντονιού. Μετέχει του Θείου. Γι' αυτό η Ελλάδα ουδέποτε θα πεθάνει. Και γι' αυτό η Κύπρος θα είναι πάντοτε ένα μ' αυτήν».

Και καταλήγει ο Αρχηγός του Απελευθερωτικού αδικαίωτου Αγώνα της Θρυλικής ΕΟΚΑ: «Έτσι εγράφη το Ολοκαύτωμα του Λιοπετρίου. Ακόμη Τέσσαρες Έλληνες πέρασαν εις το Πάνθεον των Αθανάτων. Ο μικρός Αχυρών έγινε το προσκύνημα των Ελλήνων, οι οποίοι θα καταθέτουν πάντοτε δάφνινον στέφανον στους τάφους των μεγάλων νεκρών...».

Η Μάχη του Αχυρώνα αποτελεί κορυφαία σελίδα του ένδοξου, αδικαίωτου Απελευθερωτικού Αγώνα της ΕΟΚΑ. Τέσσερεις μόνο λεβέντες, με ελάχιστα πυρομαχικά, κυκλωμένοι από δυο λόχους σιδηρόφρακτων Βρετανών στρατιωτών σ' ένα πλινθόκτιστο ισόγειο, πήραν τη μεγάλη απόφαση: να μετατρέψουν το ισόγειο αυτό σε κάστρο άπαρτο. Και πολέμησαν πάνω από τέσσερεις ώρες, μέχρι που τους σώθηκαν τα πυρομαχικά και αναγκάστηκαν να επιχειρήσουν έξοδο, αψηφώντας τον θάνατο. Κι έπεσαν και οι Τέσσερεις στο πεδίο της τιμής, για να διδάξουν στους συναγωνιστές τους πώς πρέπει να μάχονται για τη συντριβή της αλυσίδας της σκλαβιάς και να γίνονται θυσία στον βωμό της λευτεριάς. Ακόμα και αυτοί οι Βρετανοί δεν απέκρυψαν τον θαυμασμό τους για την επική μάχη των τεσσάρων Ελληνόπουλων της Κύπρου ενάντια σε πάνω από διακόσιους, άρτια εξοπλισμένους στρατιώτες τους, που δεν τόλμησαν να πλησιάσουν τον Αχυρώνα. Και δειλοί, όπως ήταν, χρησιμοποίησαν άτιμα μέσα, βενζίνη κι εκρηκτικές ύλες, για να πυρπολήσουν τον Αχυρώνα και να υποχρεώσουν σε έξοδο τους Τέσσερεις αγωνιστές.

> **Έπεσαν και οι Τέσσερεις στο πεδίο της τιμής, για να διδάξουν στους συναγωνιστές τους πώς πρέπει να μάχονται για τη συντριβή της αλυσίδας της σκλαβιάς και να γίνονται θυσία στον βωμό της λευτεριάς**

Περισσότερο απ' όλους θαύμασε τους Τέσσερεις ήρωες για την απόφασή τους να γίνουν θυσία στον βωμό της λευτεριάς, ο Αρχηγός τους. Στο «Χρονικόν Αγώνος της ΕΟΚΑ 1955-59», πλέκει το εγκώμιο των τεσσάρων παλληκαριών του ο αρχηγός τους, θρυλικός Διγενής:

«Η ιστορική μάχη του Λιοπετρίου, της 2/9/1958, αποτελεί αναμφιβόλως μίαν των ενδοξοτέρων σελίδων του Κυπριακού Έπους. Τέσσερα παλληκάρια της ΕΟΚΑ, τέσσαρες αγνοί ιδεολόγοι, αντικρύζουν με αδιαφορίαν τον θάνατον και αρνούνται επιμόνως να παραδοθούν εις τον εχθρόν. Εις πρόσκλησιν του εχθρού να παραδοθούν, απαντούν: ΟΙ ΑΓΩΝΙΣΤΑΙ ΔΕΝ ΠΑΡΑΔΙΔΟΝΤΑΙ και πυροβολούν κατ' αυτών. Προσέφερον την ζωήν των εις τον βωμόν του μεγαλειώδους αγώνος, τον οποίον διεξήγαγεν σύσσωμος η Ελληνική Κύπρος.

»Οι ήρωες Φώτης Πίττας, Ανδρέας Κάρυος, Ηλίας Παπακυριακού και Ξάνθος – Χρίστος Σαμάρας δεν φοβούνται τον θάνατον. Οι γενναίοι γνωρίζουν πώς και πότε να πεθαίνουν.

»Ο μικρός Αχυρών του Λιοπετρίου έγινε το ιστορικόν "Χάνι της Γραβιάς", μέσα στο οποίον η ελληνική κυπριακή ψυχή εδοξάσθη, αφού διελάλησεν ότι, "του Έλληνος ο τράχηλος, ζυγόν δεν υποφέρει".

»Εις τον μικρόν Αχυρώνα του Λιοπετρίου - τονίζει ο Διγενής - εθριάμβευσεν η ελληνική αρετή, εταπεινώθη, όμως, ο στρατός της αγγλικής αυτοκρατορίας, διότι κατέφυγε πάλιν εις την άνανδρον μέθοδον του εμπρησμού. Διά της ενεργείας των αυτής οι Άγγλοι απέδειξαν πόσον εφοβούντο τους ηρωικούς μαχητάς της ΕΟΚΑ και πώς ο κύριος σκοπός των ήτο η αντεκδίκησις και η διά παντός μέσου εξουδετέρωσις γενναίου αντιπάλου.

»Η απώλεια των τεσσάρων ηρώων υπήρξεν εξόχως οδυνηρά διά την ΕΟΚΑ, προκάλεσεν, όμως, κι ευνόητον υπερηφάνειαν διά το επιτελούμενον εις Κύπρον έργον. Το Ολοκαύτωμα Λιοπετρίου εδίδαξε πολλά εις τους εχθρούς και φίλους της Μεγαλονήσου».

Ένα σημαντικό βιβλίο για την ιστορία της Ελλάδας και της Κύπρου

Μέσα από προσωπικές εμπειρίες, συνεντεύξεις, μαρτυρίες, δημοσιεύματα, το βιβλίο παρουσιάζει την περίοδο του αγώνα της ΕΟΚΑ μέχρι την ανακήρυξη της Ανεξαρτησίας της Κύπρου τον Αύγουστο του 1960, και την κυρίαρχη μορφή αυτής της περιόδου, τον αρχιεπίσκοπο Μακάριο.

Ένα βιβλίο για τον ρόλο που έπαιξαν οι πρωταγωνιστές των γεγονότων σε Κύπρο και Ελλάδα, το οποίο αναδεικνύει τις καταστάσεις που προδιέγραψαν τις δυσάρεστες εξελίξεις.

Γιατί η γνώση της αλήθειας συμβάλλει στην ενότητα σκοπού και λαού, στην εξαγωγή σωστών συμπερασμάτων και στην αποφυγή λαθών στο μέλλον.

ΣΕ ΟΛΑ ΤΑ ΒΙΒΛΙΟΠΩΛΕΙΑ διόπτρα

ΘΕΟΔΩΡΑ ΝΙΚΟΛΑΟΥ

Ένας ισοβίτης «κομμωτής» ρεζίλεψε το σαθρό σύστημα

Ποιούνται όλοι την νήσσαν και δεν αναλαμβάνει κανείς την ευθύνη

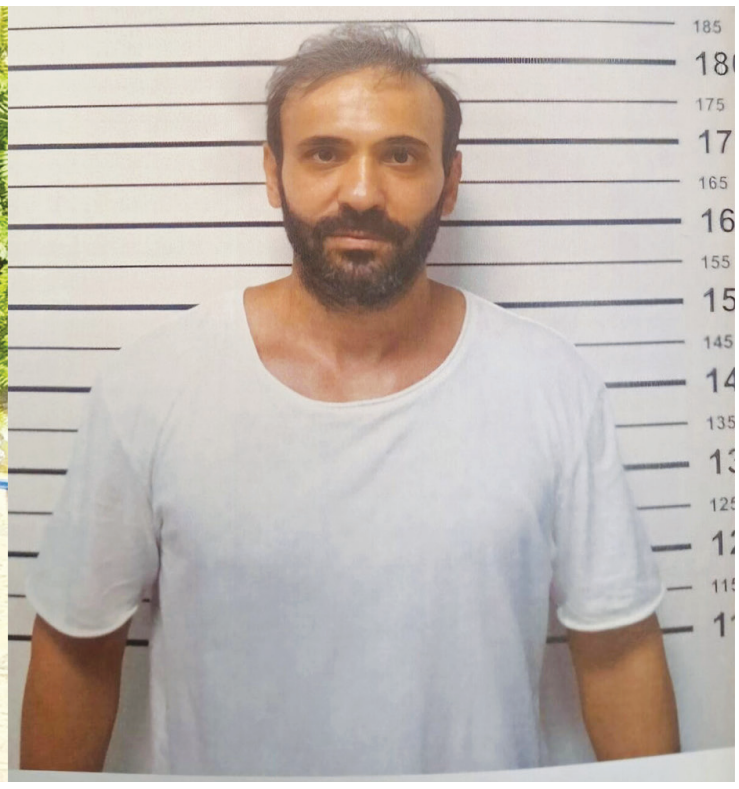

Η απόδραση του Θεόδωρου Θεοφάνους, άλλως «κομμωτή», ρεζίλεψε για άλλη μια φορά το σαθρό σύστημα που ονομάζεται Αστυνομία Κύπρου και Κεντρικές Φυλακές. Ο 42χρονος ισοβίτης, που το 2011 καταδικάστηκε για τον φόνο της εγκύου συντρόφου του και της 3χρονης κόρης της, πήρε άδεια για 11η φορά μέσα σε τρία χρόνια για να επισκεφθεί το πατρικό του στα Χολέτρια. Εκεί μάλιστα θα βρίσκονταν 23 συνολικά άτομα από το στενό περιβάλλον του, όπως ο ίδιος δήλωσε καταθέτοντας το αίτημα για άδεια.

Το χρονικό της απόδρασης

Σε οικογενειακό πάρτι, λοιπόν, παρευρέθη την περασμένη Πέμπτη, γύρω στις 11 το πρωί, ο ισοβίτης, συνοδευόμενος από 3 μέλη της ΜΜΑΔ και 4 δεσμοφύλακες. Εκεί ο 42χρονος αφέθηκε να έρθει σε επαφή με τα συγγενικά του πρόσωπα, μεταξύ αυτών και με τον 68χρονο πατέρα του, ενώ δεν έφερε ούτε χειροπέδες, αλλά ούτε και οτιδήποτε άλλο που να περιορίζει τις κινήσεις του. Στη συνέχεια, και γύρω στις 12:05, ο 42χρονος ισοβίτης διέλαθε της προσοχής των πιο πάνω μελών, οι οποίοι τον αναζήτησαν εντός και εκτός της οικίας, χωρίς να τον εντοπίσουν και διαπίστωσαν ότι αυτός τράπηκε σε φυγή προς άγνωστη κατεύθυνση. Όπως έγινε μάλιστα γνωστό, φαίνεται ότι διέφυγε από το παράθυρο του μπάνιου. Τον δραπέτη φαίνεται να τον περίμενε όχημα, το οποίο τον απομάκρυνε από τη σκηνή, ενώ, σύμφωνα με πληροφορίες που κατέχει η Αστυνομία, στόχος του ήταν να καταφύγει στα κατεχόμενα κι από εκεί να ταξιδέψει στην Κωνσταντινούπολη με τελικό προορισμό την Κολομβία.

Εναντίον του 42χρονου δραπέτη εκδόθηκε ένταλμα σύλληψης για το αδίκημα της απόδρασης προσώπου που τελεί υπό κράτηση, με την Αστυνομία να δίνει στη δημοσιότητα δύο φωτογραφίες του δραπέτη. Να σημειωθεί, μάλιστα, ότι η μία εξ αυτών λήφθηκε την ίδια ημέρα στο πατρικό του ισοβίτη.

Η Αστυνομία προχώρησε αρχικά στη σύλληψη του πατέρα του δραπέτη, καθώς και ενός 43χρονου πρώην κατάδικου συριακής καταγωγής, στενού φίλου του, οι οποίοι αφέθηκαν ελεύθεροι χθες. Περαιτέρω, η Αστυνομία προχώρησε στη σύλληψη άλλων δύο προσώπων, πατέρα και γιου. Ωστόσο, ο πρώτος, 51 ετών, αφέθηκε ελεύθερος, αφού δεν προέκυψε κάτι σε βάρος του, ενώ ο 26χρονος οδηγήθηκε ενώπιον του Επαρχιακού Δικαστηρίου Πάφου, το οποίο εξέδωσε διάταγμα οκταήμερης προσωποκράτησής του. Μάλιστα, ο 26χρονος ομολόγησε ότι βοήθησε τον δραπέτη και φέρεται να είναι το πρόσωπο που τον παρέλαβε από συγκεκριμένο χώρο στην κοινότητα και στη συνέχεια τον μετέφερε εκτός Χολετριών. Ωστόσο ισχυρίζεται ότι είχε άγνοια για το σχέδιο του «Κομμωτή», καθώς ανέφερε πως ο ίδιος γνώριζε πως θα μετέβαινε στην Πάφο για να μεταφέρει ένα ξάδελφο του κατάδικου, με τον οποίο συνομιλούσε μέσω instagram.

Στο μεταξύ, αυτό που ρίχνει και άλλο λάδι στη φωτιά, είναι το γεγονός πως ο 26χρονος αποφυλακίστηκε μόλις τον περασμένο Αύγουστο από το Συμβούλιο Αποφυλακίσεως και συνεπώς βρισκόταν ελεύθερος υπό συγκεκριμένους όρους. Όπως ανέφερε ο ίδιος ο ανακριτής ενώπιον Δικαστηρίου, ο 26χρονος ενόσω ήταν κατάδικος, κρατείτο στην ίδια πτέρυγα με τον ισοβίτη, με τον οποίο διατηρούσαν φιλικές σχέσεις.

21 αποδράσεις σε 4 χρόνια

Αξίζει να σημειωθεί πως η απόδραση του Θεόδωρου Θεοφάνους έρχεται να προστεθεί στις 21 αποδράσεις των τελευταίων τεσσάρων ετών, με αυτήν όμως να είναι και η σοβαρότερη, αφού συμπεριλαμβάνεται πλέον στις κορυφαίες τρεις υποθέσεις από το 2008 μέχρι και σήμερα, μαζί με τις αποδράσεις του Αντώνη Προκοπίου Κίτα, άλλως «Αλ Καπόνε», και του Ανδρέα Ονουφρίου. Υπενθυμίζεται ότι ο Κίτας, το 2008, χρησιμοποίησε σκάλα για να κατεβεί από το δωμάτιο νοσοκομείου, παρέλαβε πιστόλι από μοτοσικλέτα και, αφού επιβιβάστηκε σε όχημα συνεργατών του που τον ανέμεναν, τράπηκε σε φυγή, ενώ ο βαρυποινίτης Ονουφρίου μαζί με τον συγκρατούμενό του παραβίασαν προστατευτική σχάρα κάτω από τους τοίγκους της οροφής του κτηρίου και, αφού δημιούργησαν οπή, για την κατάβασή τους χρησιμοποίησαν κουβέρτες και σεντόνια που είχαν δεθεί σε σωλήνα επί της στέγης και ακολούθως εισήλθαν σε όχημα συνεργατών τους και διέφυγαν. Στην πρώτη περίπτωση ο Κίτας είχε εντοπιστεί τρεις εβδομάδες αργότερα σε συγγενικό του σπίτι, ενώ ο Ονουφρίου έξι ημέρες μετά την απόδρασή του εντοπίστηκε στα κατεχόμενα από άνδρες του ΟΗΕ και συνελήφθη.

> **Όχι μία, αλλά 11 φορές δόθηκε άδεια μέσα σε τρία χρόνια σε έναν ισοβίτη παιδοκτόνο για να κάνει οικογενειακά πάρτι και να τρώει σούβλα**

Νέος πονοκέφαλος για τον Πρόεδρο

Μετά την απόδραση του Κίτα, ο τότε Υπουργός Δικαιοσύνης, Κύπρος Χρυσοστομίδης και ο Αρχηγός Αστυνομίας, Ιάκωβος Παπακώστας, υπέβαλαν τις παραιτήσεις τους για λόγους ευθιξίας, ενώ η Επιτροπή Δημόσιας Υπηρεσίας έθεσε σε διαθεσιμότητα τον Διευθυντή των Κεντρικών Φυλακών, Μιχάλη Χατζηδημητρίου, καθώς και άλλα μέλη του Σωφρονιστικού Ιδρύματος.

Αυτήν τη φορά, οι μόνοι που δέχθηκαν επιπτώσεις ήταν οι συνοδοί του ισοβίτη. Ο Υπουργός Δικαιοσύνης, Μάριος Χαρτσιώτης, αφού έθεσε σε διαθεσιμότητα τους τέσσερεις δεσμοφύλακες που συνόδευαν τον δραπέτη, διέταξε τη διεξαγωγή έρευνας για ενδεχόμενη διάπραξη πειθαρχικών αδικημάτων, αμέλεια καθήκοντος και τυχόν παραλείψεις από τους συμμετέχοντες στη συνοδεία ή και άλλους κατά την άσκηση των καθηκόντων τους, οι οποίες οδήγησαν στη δραπέτευση του ισοβίτη. Μία μέρα πριν ο Αρχηγός της Αστυνομίας, Στέλιος Παπαθεοδώρου, έθεσε σε διαθεσιμότητα τους τρεις αστυνομικούς της ΜΜΑΔ που συνόδευαν τον Θεοφάνους.

Ενόσω ο «κομμωτής» παραμένει άφαντος, η πίεση στον Αρχηγό Αστυνομίας, τον αναπληρωτή Διευθυντή των Φυλακών αλλά και τον Υπουργό Δικαιοσύνης, αναφορικά με το θέμα των ευθυνών, αυξάνεται. Αρκετοί ανέμεναν παραιτήσεις, για λόγους ευθιξίας, από τους δύο πρώτους και την ανάληψη πολιτικής ευθύνης από τον Υπουργό, ενώ μέχρι τη στιγμή που γραφόταν το κείμενο σιγήν ιχθύος τηρούσε ο Πρόεδρος της Δημοκρατίας, Νίκος Χριστοδουλίδης, ο οποίος, με την επιστροφή του από τη Νέα Υόρκη, καλείται να λάβει καθοριστικές αποφάσεις. Δεν είναι η πρώτη φορά που το Αστυνομικό Σώμα γίνεται ρεζίλι ή δεν ανταποκρίνεται στα καθήκοντά του. Εδώ και καιρό ο Πρόεδρος αναζητούσε Αρχηγό Αστυνομίας εκτός του Σώματος, αλλά δεν έβρισκε. Το γεγονός αποδεικνύει την έλλειψη εμπιστοσύνης του ιδίου προς την Αστυνομία και την άρνηση, μέχρι στιγμής, σοβαρών προσωπικοτήτων για ν' αναλάβουν την ηγεσία του Σώματος. Όσον αφορά τις Φυλακές και το γενικότερο σύστημα είναι γνωστή τοις πάσι η τραγική κατάσταση στην οποία βρίσκονται, με το σύστημα να είναι διαβρωμένο.

Στο μεταξύ, η Επιτροπή Νομικών της Βουλής αναμένεται εντός των επόμενων ημερών να καλέσει ενώπιόν της όλους τους αρμοδίους, ώστε να λάβει ενημέρωση, τόσο για τα γεγονότα, όσο και για τους χειρισμούς των αστυνομικών και των δεσμοφυλάκων, για την υπόθεση.

ΧΑΡΑΛΑΜΠΟΣ ΠΑΝΑΓΙΩΤΟΥ
panagiotouc@sigmalive.com

Στη δίνη της ακρίβειας τα νοικοκυριά

Το κυβερνητικό «στοπ» στην επιδότηση, οι αντιδράσεις και η επόμενη μέρα

Αλυσιδωτές αντιδράσεις έχει προκαλέσει η απόφαση της Κυβέρνησης να τερματίσει τα μέτρα για αντιστάθμιση του κόστους διαβίωσης των νοικοκυριών.

Το κυβερνητικό «στοπ» στη μείωση φόρων κατανάλωσης στα καύσιμα, την κλιμακωτή επιδότηση ηλεκτρισμού και την εφαρμογή μηδενικού ΦΠΑ σε βασικά προϊόντα μπαίνει από την πρώτη Οκτωβρίου, την ώρα που το 13,9% του πληθυσμού της Κύπρου ζει στα όρια της φτώχιας.

Το Υπουργείο Οικονομικών υποστηρίζει ότι δεν συντρέχουν λόγοι να συνεχιστούν τα μέτρα κατά της ακρίβειας, λόγω της μείωσης του ρυθμού αύξησης του πληθωρισμού και της βελτίωσης των οικονομικών δεικτών, ωστόσο, στην πράξη φάνηκε πως αυτά έδωσαν ανάσα στα νοικοκυριά.

«Φαύλος κύκλος ακρίβειας»

Ο πρόεδρος της Παγκύπριας Ένωσης Καταναλωτών, Λουκάς Αριστοδήμου, κληθείς να σχολιάσει το «τέλος» στις επιδοτήσεις, είπε ότι αυτές είναι δώρον άδωρον όταν δεν υπάρχει ο κατάλληλος έλεγχος.

Έκανε λόγο για «μίνι καρτέλ» στην αγορά και ένα κράτος που δεν μπορεί να ελέγξει την αισχροκέρδεια. Διερωτήθηκε, επίσης, τι να κάνεις τον μηδενικό συντελεστή, όταν δεν μπορείς να ελέγξεις την αισχροκέρδεια.

Δήλωσε, μάλιστα, ότι κάποιοι επιτήδειοι στέρησαν από τους καταναλωτές τον μηδενικό συντελεστή, αφού, μετά την εφαρμογή του, αύξησαν τις τιμές και τώρα θα επαναφέρουν για να προστεθεί στις ήδη αυξημένες τιμές.

Επεσήμανε ότι δεν γίνεται να βλέπουμε μόνο τους αριθμούς και τον πληθωρισμό, αλλά πώς επηρεάζεται ο πολίτης. Τα δημόσια οικονομικά μπορεί να είναι ωραία αλλά οι τιμές αυξάνονται συνεχώς.

Κληθείς να περιγράψει την κατάσταση που επικρατεί στα νοικοκυριά, τόνισε ότι είναι στην ουσία παγιδευμένα σε έναν φαύλο κύκλο ακρίβειας, καθώς το κράτος είναι ανήμπορο να ελέγξει, να εντοπίσει και να περιορίσει την αισχροκέρδεια, κάτι που είναι υποχρέωσή του.

Υπεραμύνεται των ενεργειών της η Κυβέρνηση

Ο Υπουργός Οικονομικών, Μάκης Κεραυνός, κλήθηκε να εξηγήσει τους λόγους που βάζει τέλος στη στήριξη των νοικοκυριών από την 1η Οκτωβρίου.

Όπως ανέφερε, η Κυβέρνηση έκρινε ότι τα μέτρα δεν μπορούν να είναι μόνιμα και πρέπει να τερματιστούν, αφού η οικονομία της Κύπρου πλέον έχει έναν ρυθμό που πλησιάζει το 4% και ο πληθωρισμός βρίσκεται κάτω από 2%, έτσι η κοινωνία δεν έχει ανάγκη να ζει με επιδόματα.

Κληθείς να απαντήσει αν θεωρεί πως ένα μέσο νοικοκυριό μπορεί να τα βγάλει πέρα, παραδέχτηκε ότι σίγουρα είναι δύσκολο, αλλά γι' αυτό υπάρχει στον προϋπολογισμό της Κυβέρνησης ένα δισεκατομμύριο ευρώ για κοινωνικές παροχές.

Για τις αυξήσεις που παρουσιάζονται σε πολλά προϊόντα, είπε ότι αφορούν κυρίως τα λαχανικά και τα φρούτα, κάτι που θεωρεί παράδοξο για μία Κύπρο με τέτοια παράδοση και με το συγκεκριμένο κλίμα.

Όσον αφορά τα καύσιμα, είπε ότι έχουν μειωθεί οι τιμές και ότι μέχρι αυτήν τη στιγμή η Κυβέρνηση επιχορηγούσε την αύξηση που παρουσιαζόταν.

«Ανεξήγητες διαφοροποιήσεις»

Όσον αφορά τα καύσιμα, ο Σύνδεσμος Καταναλωτών ζητά «πειστικές απαντήσεις», καθώς, όπως αναφέρει, η μέση τιμή χωρίς τους φόρους στην Κύπρο παρουσιάζεται υψηλότερη από τη μέση τιμή της Ευρωπαϊκής Ένωσης για ολόκληρο το 2024.

Αναφέρει ότι οι τιμές εισαγωγής των καυσίμων στην Κύπρο, δηλαδή η μέση τιμή εισαγωγής χωρίς τους φόρους, παρουσιάζουν διαφοροποιήσεις που δεν μπορούν να εξηγηθούν.

Όπως πληροφορείται η «Σ», παρατηρείται ότι σε περιόδους που ο μέσος όρος των τιμών χωρίς τους φόρους στις χώρες της ΕΕ παρουσιάζει αυξητική τάση, η διαφορά του μέσου όρου των τιμών χωρίς τους φόρους στην Κύπρο, σε σύγκριση με τον μέσο όρο των τιμών στην ΕΕ μειώνεται.

> **«Μίνι καρτέλ στην αγορά και κράτος που δεν μπορεί να ελέγξει την αισχροκέρδεια»**

Αντιθέτως, σε περιόδους που ο μέσος όρος των τιμών χωρίς τους φόρους στις χώρες της ΕΕ παρουσιάζει καθοδική τάση, η διαφορά του μέσου όρου των τιμών χωρίς τους φόρους στην Κύπρο, σε σύγκριση με τον μέσο όρο των τιμών στην ΕΕ αυξάνεται.

Σχεδόν σε όλες τις περιπτώσεις, η μέση τιμή χωρίς τους φόρους στην Κύπρο παρουσιάζεται υψηλότερη από τη μέση τιμή της Ευρωπαϊκής Ένωσης.

καυσίμων παγκυπρίως

Οι μέσες τιμές καυσίμων στην Κύπρο, βάσει των τελευταίων δεδομένων, διαμορφώνονται ως εξής: Η αμόλυβδη βενζίνη 95 έχει μέση τιμή στα €1,380, με τη φθηνότερη τιμή να διαμορφώνεται στα €1,333 και την ακριβότερη στα €1,489. Αντίστοιχα, η αμόλυβδη 98 παρουσιάζει υψηλότερες τιμές, με τη μέση τιμή να ανέρχεται στα €1,473, τη φθηνότερη στα €1,413 και την ακριβότερη στα €1,599.

Το πετρέλαιο κίνησης κοστίζει κατά μέσο όρο €1,447, με τη χαμηλότερη τιμή στα €1,383 και την υψηλότερη στα €1,619. Η κηροζίνη κυμαίνεται γύρω στα €1,171 ως μέση τιμή, με τη φθηνότερη στα €1,129 και την ακριβότερη στα €1,282. Τέλος, το πετρέλαιο θέρμανσης διαμορφώνεται με μέση τιμή στα €1,033, ενώ η χαμηλότερη τιμή φτάνει τα €0,997 και η υψηλότερη τα €1,257.

Αυτές οι διαφορές στις τιμές αντικατοπτρίζουν τις αυξομειώσεις στην αγορά καυσίμων και τις τοπικές συνθήκες, προσφέροντας μια συνολική εικόνα για το κόστος των καυσίμων στην Κύπρο.

Στα όρια της φτώχιας

Την ωραία εικόνα που παρουσίασε η Κυβέρνηση χάλασε η Στατιστική Υπηρεσία, αφού, σύμφωνα με τα στοιχεία που έδωσε στη δημοσιότητα, το 13,9% του πληθυσμού της Κύπρου που ζει σε νοικοκυριά βρισκόταν σε κίνδυνο φτώχιας το 2023.

Συγκεκριμένα, σε 127.236 άτομα το ισοδύναμο διαθέσιμο εισόδημά τους ήταν ίσο ή κάτω από 11.324 ευρώ ετησίως.

Συνολικά, το 28% του πληθυσμού, που ισοδυναμεί με 256.951 άτομα, βρισκόταν το 2023 στην κατώτερη εισοδηματική τάξη, με ισοδύναμο διαθέσιμο εισόδημα κάτω των 14.155 ευρώ τον χρόνο.

Η επόμενη μέρα

Συνεπώς, από την 1η Οκτωβρίου το ψωμί, το γάλα, τα προϊόντα που αφορούν τη γυναικεία υγιεινή, ο καφές, η ζάχαρη, το κρέας και τα λαχανικά θα επιβαρυνθούν με 5% ΦΠΑ. Επίσης, οι παιδικές πάνες και οι πάνες ενηλίκων θα φέρουν 19% ΦΠΑ.

Όσον αφορά την επιδότηση της τιμής ηλεκτρισμού, η κατάργησή της θα γίνει τέλος Οκτωβρίου.

Αδιαμφισβήτητα θα υπάρξει και ντόμινο αυξήσεων, αφού οι επιχειρήσεις λόγω του κόστους του ρεύματος θα αναγκαστούν σε βάθος χρόνου να αυξήσουν τις τιμές, ενώ όσον αφορά τα καύσιμα, η Κύπρος έχει την υποχρέωση να ανταποκριθεί στην πράσινη φορολογία, κάτι που θα αυξήσει τις τιμές τους.

Έδρα Τεχνητής Νοημοσύνης

από τον «ΧΜ» στο Πανεπιστήμιο Κύπρου

Το ανώτατο ακαδημαϊκό ίδρυμα περνά στη νέα εποχή της ανάπτυξης και χρήσης εργαλείων Τεχνητής Νοημοσύνης

ΜΑΡΙΖΑ ΛΑΜΠΙΡΗ

Στις 25 Σεπτεμβρίου 2024 το Πανεπιστήμιο Κύπρου υπέγραψε μια ιδιαίτερα σημαντική συμφωνία με τον Όμιλο ΧΜ, η οποία θα βάλει το ανώτατο ακαδημαϊκό ίδρυμα στη νέα εποχή της ανάπτυξης και χρήσης εργαλείων Τεχνητής Νοημοσύνης.

Η συμφωνία αφορά την ίδρυση «Έδρας ΧΜ στην Τεχνητή Νοημοσύνη» / «XM Chair of Artificial Intelligence» στο Τμήμα Πληροφορικής του Πανεπιστημίου Κύπρου. Συγκεκριμένα, ο Όμιλος ΧΜ αναλαμβάνει τη χρηματοδότηση της Έδρας στο Πανεπιστήμιο, για 10 συνεχόμενα έτη, με σκοπό την προαγωγή της έρευνας, της εκπαίδευσης και της αξιοποίησης ερευνητικών αποτελεσμάτων στο γνωστικό αντικείμενο της Τεχνητής Νοημοσύνης. Η χρηματοδότηση ξεπερνά το ένα εκατομμύριο ευρώ και προϋποθέτει τη δημιουργία της Έδρας και τη στελέχωσή της μέσω της πρόσληψης μέλους ακαδημαϊκού προσωπικού στη βαθμίδα του/της Καθηγητή/τριας.

Η Αντιπρύτανης Ακαδημαϊκών Υποθέσεων, Καθηγήτρια Ελένη – Τατιανή Συνοδινού και η συν-Διευθύνουσα Σύμβουλος του Ομίλου ΧΜ, Δρ Σταύρη Μόρτη, εξηγούν τι αναμένεται να κάνει αυτή η Έδρα και πώς ταιριάζουν οι τεχνολογίες Τεχνητής Νοημοσύνης σε έναν ακαδημαϊκό χώρο.

Η Τεχνητή Νοημοσύνη ενισχύει την ταχύτητα, την ακρίβεια και την αποτελεσματικότητα των ανθρώπινων προσπαθειών. Παράλληλα, εγκυμονεί κινδύνους. Τι σημαίνει αυτή η τεχνολογία για ένα Ανώτατο Ακαδημαϊκό Ίδρυμα;

Τ.Σ. Η ραγδαία ανάπτυξη της Τεχνητής Νοημοσύνης επιφέρει σημαντικές προκλήσεις σε κάθε τομέα του κοινωνικού, οικονομικού και πολιτιστικού γίγνεσθαι, αλλάζοντας τον τρόπο αξιοποίησης των δεδομένων και λήψης αποφάσεων.

Παράλληλα, η μετασχηματιστική δύναμη της Τεχνητής Νοημοσύνης επιφέρει σημαντικές οικονομικές, νομικές, δεοντολογικές, πολιτικές και ρυθμιστικές προκλήσεις, για τις οποίες πρέπει να ετοιμαζόμαστε.

Τα πανεπιστήμια καλούνται να προχωρήσουν σε καινοτόμες προσεγγίσεις και ουσιώδεις αλλαγές με επίκεντρο την αξιοποίηση της Τεχνητής Νοημοσύνης, προσφέροντας τις απαραίτητες δεξιότητες και γνώσεις και διαμορφώνοντας νέα μοντέλα και πρακτικές έρευνας, διδασκαλίας και μάθησης, που θα λειτουργήσουν ως πυλώνες εξέλιξης, κατά και μετά από τις σπουδές, για το πανεπιστήμιο και την κοινωνία.

Η πανεπιστημιακή παιδεία καλείται να επαναπροσδιοριστεί ως προς βασικές της διεργασίες και πρακτικές, ώστε να προάγει ένα ιδεώδες και ένα περιβάλλον μάθησης με αξιακό πυλώνα τη δεοντολογική αξιοποίηση της Τεχνητής Νοημοσύνης, ως βασικό εργαλείο καλλιέργειας της γνώσης και της μάθησης, αλλά και προσωπικής εξέλιξης και ανάπτυξης νέων δεξιοτήτων.

Οι συνεχώς αυξανόμενες δυνατότητες της Τεχνητής Νοημοσύνης επιφέρουν δραστικές αλλαγές στις ερευνητικές μεθοδολογίες και στην εκπαιδευτική διαδικασία, παρέχοντας άνευ προηγουμένου προοπτικές και προσεγγίσεις για γρήγορες, ισχυρές, αυτοματοποιημένες και αποτελεσματικές διαδικασίες.

Παράλληλα, εγείρονται σημαντικά ερωτήματα για τον ρόλο που πρέπει να δοθεί στα νέα τεχνολογικά εργαλεία, ώστε οι εκπαιδευτικοί στόχοι να εκπληρώνονται με ποιοτικά και διαφανή πρότυπα που θα διαμορφώσουν μια νέα κουλτούρα μάθησης, η οποία θα βασίζεται στην κριτική αλληλεπίδραση του ανθρώπου με τη μηχανή.

Στα χρηματοπιστωτικά ιδρύματα, οι τεχνικές Τεχνητής Νοημοσύνης μπορούν να χρησιμοποιηθούν για τον προσδιορισμό των συναλλαγών που είναι πιθανό να εμπεριέχουν δόλο, για την υιοθέτηση γρήγορης και ακριβούς βαθμολόγησης πιστώσεων, καθώς και για την αυτοματοποίηση χειροκίνητων έντονων εργασιών διαχείρισης δεδομένων. Πώς βλέπει μια εταιρεία όπως είναι η ΧΜ τις εξελίξεις που ενδέχεται να επιφέρει η ΤΝ και την έρευνα σε αυτόν τον τομέα;

Σ.Μ: Στην ΧΜ κατανοούμε πλήρως τη μετασχηματιστική δυναμική της Τεχνητής Νοημοσύνης στον χρηματοοικονομικό τομέα. Αυτήν τη στιγμή αξιοποιούμε την Τεχνητή Νοημοσύνη σε κρίσιμους τομείς,

> **Η Αντιπρύτανης Ακαδημαϊκών Υποθέσεων, Καθηγήτρια Ελένη – Τατιανή Συνοδινού και η συν-Διευθύνουσα Σύμβουλος του Ομίλου ΧΜ, Δρ Σταύρη Μόρτη, εξηγούν τι αναμένεται να κάνει αυτή η Έδρα και πώς ταιριάζουν οι τεχνολογίες Τεχνητής Νοημοσύνης σε έναν ακαδημαϊκό χώρο**

όπως η ανίχνευση ύποπτων συναλλαγών και η αναγνώριση πιθανής υποκλοπής ταυτότητας, επιτρέποντάς μας να προστατεύουμε καλύτερα τους πελάτες μας και να διασφαλίζουμε την ασφάλεια των συναλλαγών τους με μεγαλύτερη αποτελεσματικότητα. Η Τεχνητή Νοημοσύνη διαδραματίζει, επίσης, καίριο ρόλο στην αυτοματοποίηση επαναλαμβανόμενων και χρονοβόρων εσωτερικών διαδικασιών, οι οποίες απαιτούν ανάλυση τεράστιου όγκου δεδομένων, βοηθώντας μας να απλοποιήσουμε τη λειτουργία τμημάτων, όπως είναι το μάρκετινγκ και το τμήμα έρευνας και ανάπτυξης προϊόντων.

Στην ανάπτυξη λογισμικού, τα εργαλεία Τεχνητής Νοημοσύνης βοηθούν τις ομάδες μας να αναπτύσσουν κώδικα υψηλότερης ποιότητας με μεγαλύτερη αποδοτικότητα, μειώνοντας τα σφάλματα και επιταχύνοντας τη διαδικασία ανάπτυξης και παραγωγής προϊόντων. Αυτό μας επιτρέπει να βελτιώνουμε συνεχώς τις πλατφόρμες και τα προϊόντα μας, ανταποκρινόμενοι στις μεταβαλλόμενες ανάγκες των πελατών μας.

Στην ανίχνευση απάτης, η Τεχνητή Νοημοσύνη συμβάλλει στην αντιμετώπιση σύνθετων προκλήσεων, όπως είναι η χειραγώγηση μέσω πολλαπλών λογαριασμών και η εκμετάλλευση καθυστερήσεων στις τιμές. Επίσης, βοηθά στην πρόληψη της απάτης μέσω αντιστροφής χρέωσης, εντοπίζοντας ύποπτα μοτίβα και προλαμβάνοντας οικονομικές απώλειες.

Στην εξυπηρέτηση πελατών, η Τεχνητή Νοημοσύνη μάς επιτρέπει να προσφέρουμε πιο εξατομικευμένη και αποδοτική υποστήριξη. Μέσω προηγμένων αλγορίθμων Τεχνητής Νοημοσύνης μπορούμε να αναλύουμε τη συμπεριφορά των πελατών σε πραγματικό χρόνο, παρέχοντας έγκαιρη υποστήριξη και εξατομικευμένες λύσεις. Τα chatbots και οι εικονικοί βοηθοί με Τεχνητή Νοημοσύνη μάς επιτρέπουν να προσφέρουμε 24/7 πολυγλωσσική υποστήριξη, διασφαλίζοντας γρήγορες και ακριβείς απαντήσεις, ενώ οι εκπρόσωποί μας μπορούν να επικεντρωθούν σε πιο σύνθετα αιτήματα που απαιτούν ανθρώπινη ενσυναίσθηση και κρίση.

Παρόλο που αυτές οι εφαρμογές της Τεχνητής Νοημοσύνης έχουν ήδη επιφέρει σημαντικές βελτιώσεις, πιστεύουμε ότι βρισκόμαστε μόλις στην αρχή της εξερεύνησης των δυνατοτήτων της. Η συνεχής έρευνα και καινοτομία στον τομέα της Τεχνητής Νοημοσύνης θα αποκαλύψει ακόμη περισσότερες ευκαιρίες, και η ΧΜ δεσμεύεται να παραμείνει στην αιχμή αυτών των εξελίξεων, βελτιώνοντας την αποδοτικότητα, την ασφάλεια και την εμπειρία των πελατών.

Αντίστοιχα, η Τεχνητή Νοημοσύνη μπορεί να αναλύσει διάφορα σημεία δεδομένων, συμπεριλαμβανομένων των προτύπων συμμετοχής, των επιπέδων αφοσίωσης και των ακαδημαϊκών επιδόσεων των φοιτητών, για να επισημάνει πιθανά ζητήματα. Αυτή η προληπτική προσέγγιση επιτρέπει στα πανεπιστήμια να παρεμβαίνουν με στοχευμένα συστήματα υποστήριξης, όπως είναι η εξατομικευμένη διδασκαλία. Πώς προβλέπετε να αξιοποιούνται τα εργαλεία της Τεχνητής Νοημοσύνης στο άμεσο μέλλον από τα ανώτατα εκπαιδευτικά ιδρύματα; Υπάρχει λόγος να τα φοβόμαστε;

Τ.Σ. Η Τεχνητή Νοημοσύνη μπορεί ν' αποτελέσει σημαντικό εργαλείο για τη βελτίωση της εκπαιδευτικής διεργασίας.

Τα εργαλεία ΤΝ παρέχουν πολλαπλές δυνατότητες ενδυνάμωσης της διδασκαλίας και της μάθησης: καλλιέργεια της κριτικής σκέψης και συλλογισμού μέσα από τον διάλογο με τα εργαλεία ΤΝ, διαφοροποιημένη ή εξατομικευμένη μαθησιακή στόχευση βάσει των αναγκών και των δυνατών σημείων των φοιτητριών και φοιτητών, έμφαση στην αφομοίωση και εμβάθυνση των γνώσεων μέσα από πιο σύνθετα ερωτήματα, ανάπτυξη και ενίσχυση δεξιοτήτων ψηφιακής παιδείας,

δημιουργικότητας και επίλυσης προβλημάτων κ.ά.

Για παράδειγμα, ένας βοηθός Τεχνητής Νοημοσύνης (AI Tutor) μπορεί να αποτελέσει πολύτιμο συνοδοιπόρο τόσο για τον/την ακαδημαϊκό όσο και για τις φοιτήτριες και τους φοιτητές, παρέχοντας στοχευμένη αναιροφοδότηση και αναλυτικά στοιχεία σε πραγματικό χρόνο.

Ωστόσο, παράλληλα, εγείρονται σημαντικά ερωτήματα. Πώς μπορεί να αποφευχθεί η επιφανειακή χρήση των προτεινόμενων απαντήσεων; Πώς μπορεί να ενισχυθεί η επαλήθευση των πηγών και η ορθότητα των απαντήσεων; Πώς θα αποφευχθεί η παραγωγή και επικράτηση μιας στερεότυπης και ομοιόμορφης επιχειρηματολογίας και σκέψης; Πώς η αλληλεπίδραση θα γίνει συνεργασία και τι σημαίνει αυτό για την παραγόμενη πνευματική δημιουργία; Ανήκει στον άνθρωπο ή στη μηχανή, και στους δυο ή σε κανέναν και τι σημαίνει αυτό δεοντολογικά και νομικά;

Πρόσφατα το ΠΚ υπέγραψε Μνημόνιο Συνεργασίας με την ΧΜ για την ίδρυση μιας Έδρας Τεχνητής Νοημοσύνης. Ποιοι είναι οι στόχοι της ΧΜ και τι αποτελέσματα αναμένετε από αυτήν τη συνεργασία;

Σ.Μ. Μέσω της ίδρυσης της Έδρας Τεχνητής Νοημοσύνης στο Πανεπιστήμιο Κύπρου στοχεύουμε στην προώθηση της καινοτομίας και στη συμβολή στην ανάπτυξη τεχνολογιών αιχμής στον τομέα της Τεχνητής Νοημοσύνης. Βλέπουμε αυτήν τη συνεργασία ως καθοριστική για τη δέσμευσή μας στην εκπαίδευση και την εταιρική κοινωνική ευθύνη, ενδυναμώνοντας τη νέα γενιά ερευνητών και επαγγελματιών. Υποστηρίζοντας αυτήν την ακαδημαϊκή πρωτοβουλία, επιδιώκουμε να γεφυρώσουμε το χάσμα μεταξύ θεωρητικής έρευνας και πρακτικών εφαρμογών που μπορούν να ωφελήσουν όχι μόνο την ΧΜ, αλλά και τον ευρύτερο χρηματοοικονομικό τομέα.

Προσδοκούμε ότι αυτή η συνεργασία θα αποφέρει απτά αποτελέσματα, όπως η πρόοδος στην Τεχνητή Νοημοσύνη για την ανίχνευση απάτης, την αξιολόγηση φερεγγυότητας και την αυτοματοποίηση διαδικασιών διαχείρισης και ανάλυσης δεδομένων. Αυτές οι καινοτομίες θα βελτιώσουν την αποτελεσματικότητα και την ασφάλεια, ενώ παράλληλα θα δημιουργήσουν νέες ευκαιρίες για την καλύτερη εξυπηρέτηση των πελατών μας. Επιπλέον, συμβάλλοντας στην ακαδημαϊκή κοινότητα, φιλοδοξούμε να αφήσουμε ένα διαρκές αποτύπωμα στην εκπαιδευτική και τεχνολογική σκηνή της Κύπρου.

Ποιες είναι οι προοπτικές και οι δράσεις που θα αναπτυχθούν στο Πανεπιστήμιο Κύπρου μέσα από αυτήν τη νέα Έδρα;

Τ.Σ. Η ίδρυση της έδρας ΧΜ στην Τεχνητή Νοημοσύνη αναμένεται να ενισχύσει και να εμπλουτίσει σημαντικά τις δράσεις του Πανεπιστημίου Κύπρου σε θέματα Τεχνητής Νοημοσύνης.

Η έδρα ΧΜ στην Τεχνητή Νοημοσύνη προβλέπει την πλήρη χρηματοδότηση μιας θέσης Καθηγητή/ριας στο Τμήμα Πληροφορικής του Πανεπιστημίου Κύπρου για δέκα χρόνια, με δυνατότητα ανανέωσης. Η έδρα αναμένεται να λειτουργήσει ως σημαντικός πόλος ανάπτυξης έρευνας και διδασκαλίας και ως κόμβος διάχυσης της επιστημονικής γνώσης με στόχο την αξιοποίησή της από την κοινωνία και την οικονομία.

Ο/η κάτοχος της έδρας θα έχει πρωταγωνιστικό ρόλο στην ανάπτυξη έρευνας αιχμής στον τομέα της Τεχνητής Νοημοσύνης. Μέσω της έδρας ΧΜ αναμένουμε, επίσης, να προσελκύσουμε, πέραν του ακαδημαϊκού μέλους που θα στελεχώσει την Έδρα, ταλαντούχους ερευνητές και ερευνήτριες που θα στελεχώσουν τις δράσεις της.

Η ίδρυση αυτής της Έδρας έχει επίσης έναν εξέχοντα συμβολισμό, καθώς στοχεύει και στην ανάδειξη μιας ευρύτερης, πολυδιάστατης και πολυεπίπεδης δυναμικής εντός του Πανεπιστημίου Κύπρου, η οποία θα ανάγει τη χρήση Τεχνητής Νοημοσύνης ως βασικό παρονομαστή στην ακαδημαϊκή διεργασία (έρευνα, διδασκαλία και μάθηση). Η ανάπτυξη έρευνας αιχμής στο πεδίο της Τεχνητής Νοημοσύνης εντός του ΠΚ αναμένεται να λειτουργήσει συμπληρωματικά προς δράσεις ευρύτερης αξιοποίησης της ΤΝ στην υποδομή του Πανεπιστημίου Κύπρου, μέσω της ανάπτυξης σε ερευνητικό επίπεδο εφαρμογών που διευκολύνουν την παροχή υπηρεσιών στην ακαδημαϊκή κοινότητα και σε εξωτερικούς εταίρους.

Περαιτέρω, η έδρα ΧΜ αναμένεται να λειτουργήσει ως πυλώνας συνέργειας του ΠΚ με τον όμιλο ΧΜ, παρέχοντας ευκαιρίες για την περαιτέρω ανάπτυξη και αξιοποίηση της έρευνας μέσα από διδακτορικά προγράμματα ή άλλα ερευνητικά προγράμματα, τη συνεργασία μεταξύ του ομίλου εταιρειών ΧΜ και του Πανεπιστημίου Κύπρου μέσω της τοποθέτησης και πρακτικής άσκησης φοιτητριών και φοιτητών, την εργοδότηση αποφοίτων και την εκπαίδευση ανθρώπινου δυναμικού του ομίλου ΧΜ σε θέματα Τεχνητής Νοημοσύνης.

Επίσης, η Έδρα ΧΜ θα προσφέρει νέες δυνατότητες ανάπτυξης συνεργασιών μεταξύ του Πανεπιστημίου Κύπρου και ερευνητικών κέντρων και πανεπιστημίων του εξωτερικού, με στόχο την αναγνώριση της έδρας και των συμπληρωματικών της δράσεων ως διεθνούς πόλου αριστείας και πρωτοποριακής έρευνας στο πεδίο της Τεχνητής Νοημοσύνης.

Σ.Μ: Ως χορηγός της Έδρας Τεχνητής Νοημοσύνης στο Πανεπιστήμιο Κύπρου, η ΧΜ είναι ενθουσιασμένη που υποστηρίζει αυτήν την πρωτοποριακή πρωτοβουλία. Πιστεύουμε ακράδαντα στη δύναμη της εκπαίδευσης και της καινοτομίας, και είμαστε αφοσιωμένοι στην προώθηση της έρευνας και της ανάπτυξης στον τομέα της Τεχνητής Νοημοσύνης.

Υποστηρίζουμε πλήρως το όραμα του Πανεπιστημίου Κύπρου για την ανάπτυξη ενός κέντρου αριστείας στην Τεχνητή Νοημοσύνη. Είμαστε έτοιμοι να συνεργαστούμε στενά με το Πανεπιστήμιο σε όλες τις πτυχές αυτής της πρωτοβουλίας, από την έρευνα αιχμής και την εκπαίδευση μέχρι τις πρακτικές εφαρμογές και τη διάχυση γνώσης στην κοινωνία.

Ανυπομονούμε να δούμε τα αποτελέσματα αυτής της συνεργασίας και είμαστε βέβαιοι ότι θα συμβάλει σημαντικά στην ανάπτυξη της Τεχνητής Νοημοσύνης στην Κύπρο.

***Επικεφαλής Επικοινωνίας και Δημοσίων Σχέσεων του Πανεπιστημίου Κύπρου**

Ενθουσιασμός αλλά και συναγερμός...

Η ταχεία πρόοδος της Τεχνητής Νοημοσύνης έχει γοητεύσει τον κόσμο, προκαλώντας ενθουσιασμό αλλά και συναγερμό, εγείροντας σημαντικά ερωτήματα σχετικά με τον πιθανό αντίκτυπό της στην παγκόσμια οικονομία. Το πώς ακριβώς θα εξελιχθεί αυτή η πολύπλοκη τεχνολογία και τι συνέπειες θα έχει είναι πολύ δύσκολο να προβλεφθεί. Υπολογίζεται, όμως, ότι η Τεχνητή Νοημοσύνη θα επηρεάσει σχεδόν το 40% των θέσεων εργασίας σε όλον τον κόσμο, αντικαθιστώντας κάποιες και συμπληρώνοντας άλλες.

Αυτό που μπορούμε να πούμε με κάποια σιγουριά είναι ότι οι επιστήμονες και ακολούθως η Πολιτεία, θα χρειαστεί να καταλήξουν σε ένα σύνολο εργαλείων και πολιτικών, οι οποίες θα μας επιτρέψουν να αξιοποιήσουμε με ασφάλεια τις τεράστιες δυνατότητες της τεχνητής νοημοσύνης προς όφελος της ανθρωπότητας.

Πλέον, δεν συζητάμε για σενάρια επιστημονικής φαντασίας. Η εποχή της Τεχνητής Νοημοσύνης είναι προ των πυλών και πρέπει να διασφαλιστεί ότι θα αξιοποιηθεί με τον καλύτερο δυνατό τρόπο για την ευημερία των ανθρώπων.

ΤΜΗΜΑ ΔΗΜΟΣΙΩΝ ΕΡΓΩΝ

ΠΡΟΣΚΛΗΣΗ ΥΠΟΒΟΛΗΣ ΔΗΛΩΣΗΣ ΕΝΔΙΑΦΕΡΟΝΤΟΣ ΓΙΑ ΕΝΟΙΚΙΑΣΗ ΚΤΗΡΙΟΥ/ ΥΠΟΣΤΑΤΙΚΟΥ ΓΙΑ ΣΤΕΓΑΣΗ ΤΟΥ ΕΡΓΑΣΤΗΡΙΟΥ ΕΛΕΓΧΟΥ ΔΟΜΙΚΩΝ ΥΛΙΚΩΝ ΤΟΥ ΕΠΑΡΧΙΑΚΟΥ ΓΡΑΦΕΙΟΥ ΛΕΜΕΣΟΥ ΤΟΥ ΤΜΗΜΑΤΟΣ ΔΗΜΟΣΙΩΝ ΕΡΓΩΝ

Ζητείται υποβολή Δήλωσης Ενδιαφέροντος από άτομα ή εταιρείες που διαθέτουν προς ενοικίαση κτήριο/ υποστατικό στην πόλη της Λεμεσού (σε όλους τους Δήμους), για στέγαση του Εργαστηρίου Ελέγχου Δομικών Υλικών του Επαρχιακού Γραφείου Δημοσίων Έργων Λεμεσού, συνολικού εμβαδού 300 τ.μ. περίπου.
Η Δήλωση Ενδιαφέροντος να υποβληθεί στο κιβώτιο προσφορών του Επαρχιακού Γραφείου Δημοσίων Έργων Λεμεσού, που βρίσκεται στο κτηριακό συγκρότημα ETKO HARBOUR TOWER, Block SEMELI, στη Λεωφόρο Ακταίος στη Λεμεσό, το αργότερο μέχρι τις **11:00 π.μ. την Τρίτη, 15/10/2024.**
Για περαιτέρω πληροφορίες μπορείτε να αποτείνεστε **στα τηλέφωνα 25803435 και 25803440.**

ΚΥΠΡΙΑΚΟΣ ΟΡΓΑΝΙΣΜΟΣ ΑΓΡΟΤΙΚΩΝ ΠΛΗΡΩΜΩΝ (Κ.Ο.Α.Π.)
CYPRUS AGRICULTURAL PAYMENTS ORGANISATION (C.A.P.O.)

ΠΡΟΣΚΛΗΣΗ ΓΙΑ ΔΗΛΩΣΗ ΕΝΔΙΑΦΕΡΟΝΤΟΣ ΓΙΑ ΠΑΡΟΧΗ ΥΠΗΡΕΣΙΩΝ ΔΙΚΑΣΤΗΡΙΑΚΗΣ ΕΚΠΡΟΣΩΠΗΣΗΣ ΣΕ ΥΠΟΘΕΣΕΙΣ ΑΣΤΙΚΟΥ Ή / ΚΑΙ ΠΟΙΝΙΚΟΥ ΔΙΚΑΙΟΥ, ΑΡ. ΔΙΑΓΩΝΙΣΜΟΥ: ΟΑΠ/ΔΑΠ/01/24/08

Ο Κυπριακός Οργανισμός Αγροτικών Πληρωμών (ΚΟΑΠ) επιθυμεί όπως συμβληθεί με νομικό σύμβουλο / δικηγόρο για παροχή υπηρεσιών δικαστηριακής εκπροσώπησης σε υποθέσεις αστικού ή/και ποινικού δικαίου, για περίοδο δύο (2) ετών, με δυνατότητα ανανέωσης της Σύμβασης από την Αναθέτουσα Αρχή, με τους ίδιους όρους, για ακόμα τρία (3) έτη. Ο νομικός σύμβουλος / δικηγόρος δύναται να είναι φυσικό ή νομικό πρόσωπο.
Για περισσότερες πληροφορίες και διευκρινίσεις επί της δήλωσης ενδιαφέροντος, οι ενδιαφερόμενοι οικονομικοί φορείς προτρέπονται να αποταθούν στην ιστοσελίδα της Αναθέτουσας Αρχής, στη διεύθυνση: www.capo.gov.cy (προσφορές κάτω από τα όρια).
Οι ενδιαφερόμενοι θα πρέπει να υποβάλουν μέχρι την **Παρασκευή, 04 Οκτωβρίου 2024 και ώρα 10:00 π.μ.,** το Έντυπο Δήλωσης Ενδιαφέροντος για Παροχή Υπηρεσιών Δικαστηριακής Εκπροσώπησης σε υποθέσεις Αστικού ή / και Ποινικού Δικαίου. Το έντυπο θα πρέπει να αποσταλεί στο ηλεκτρονικό ταχυδρομείο: tenders@capo.gov.cy.
Για περαιτέρω πληροφορίες, μπορείτε να επικοινωνήσετε με την αρμόδια λειτουργό αγορών, κα Έλενα Αντωνίου, στο ηλεκτρονικό ταχυδρομείο eantoniou@capo.gov.cy, ή **στο τηλέφωνο 22557664.**

ΕΠΑΡΧΙΑΚΑ ΓΡΑΦΕΙΑ ΚΟΑΠ

ΛΕΥΚΩΣΙΑ	Ιφιγενείας 34, 2007 Στρόβολος, Τηλ.: 22 446 500, Φαξ: 22 446 501
ΛΕΜΕΣΟΣ	Αγχίστου 4, 3048 Λεμεσός, Τηλ.: 25 818 026, Φαξ: 25 818 027
ΠΑΦΟΣ	Ανθυπολοχαγού Γεωργίου Μ. Σάββα 28, 8047 Πάφος, Τηλ.: 26 822 651, Φαξ: 26 822 650
ΛΑΡΝΑΚΑ	Ακροπόλεως 18, 7103 Αραδίππου, Τηλ.: 24 824 320, Φαξ: 24 824 321
ΑΜΜΟΧΩΣΤΟΣ	1ης Απριλίου 248, 5280, Παραλίμνι, Τηλ.: 23 811 920, Φαξ: 23 811921

ΠΑΓΚΥΠΡΙΑ ΓΡΑΜΜΗ ΕΞΥΠΗΡΕΤΗΣΗΣ ΚΟΑΠ
7777 1999

ΚΕΝΤΡΙΚΑ ΓΡΑΦΕΙΑ ΚΟΑΠ
Μιχαήλ Κουτσόφτα 20, 2000 Λευκωσία
Τηλ.: 22 557 777, Φαξ: 22 557 755

Παίκτες που έγραψαν ιστορία

ΜΕ ΤΟΝ ΑΚΗ ΚΥΡΙΑΚΟΥ

Κλείτος Ερωτοκρίτου

Από τους κορυφαίους κεντρικούς αμυντικούς του ποδοσφαίρου μας στη δεκαετία '70-'80 ήταν ο διεθνής άσος της Ομόνοιας, Κλείτος Ερωτοκρίτου, που έπαιξε στο «τριφύλλι» την εποχή που η ομάδα σάρωνε τους τίτλους. Ένας αυτοκρατορικός παίκτης, που ξεχώριζε για την άριστη τεχνική του κατάρτιση, το μυαλωμένο παιχνίδι του και τις ηγετικές ικανότητές του.

Πάντα σταθερός στο παιχνίδι του μπορούσε ν' αντιμετωπίσει οποιονδήποτε αντίπαλο επιθετικό και παράλληλα να βοηθήσει την Ομόνοια στις επιθετικές της προσπάθειες.

Ο Κλείτος έδειξε από μικρός πως θα προχωρήσει ποδοσφαιρικά και έτσι από την Ομόνοια του χωριού του (την κατεχόμενη Βατυλή) θα βρεθεί στην Ομόνοια της πρωτεύουσας το 1973. Την περίοδο 1975-76 ο προπονητής Ίλτσιεφ θα του δώσει φανέλα βασικού και ο νεαρός Κλείτος θα βρεθεί δίπλα από τους Ν. Χαραλάμπους, Σ. Καϊάφα, Γκρέκορι, Κανάρη, Φίλιππο, Μαυρή, Πατίκη, Δ. Ελευθεριάδη κ.ά.

Για 12 χρόνια ο Κλείτος Ερωτοκρίτου είναι βασικό στέλεχος της Ομόνοιας και μόνο κάποιος τραυματισμός θα τον αφήσει εκτός, αφού έχει και ένα αξιοσημείωτο ρεκόρ. Στην καριέρα του, αν και αμυντικός παίκτης, πήρε μονάχα μια κίτρινη κάρτα.

Έπαιξε από το 1975 μέχρι το 1987 και πανηγύρισε 9 πρωταθλήματα (1976, 1977, 1978, 1981, 1982, 1983, 1984, 1985, 1987), 4 κύπελλα (1980, 1981, 1982, 1983) και 5 σούπερ καπ. Διετέλεσε και αρχηγός της Ομόνοιας αλλά και της Εθνικής Κύπρου, με την οποία κατέγραψε 29 συμμετοχές.

Πέρα από τα ποδοσφαιρικά του προσόντα, ο Κλείτος Ερωτοκρίτου ξεχώριζε για το ήθος και τον χαρακτήρα του τόσο εντός όσο και εκτός γηπέδων.

Φάνηκε όμως πολύ άτυχος, αφού ένας σοβαρός τραυματισμός τον ανάγκασε να αποχωρήσει από τα γήπεδα στα 28 του χρόνια, σε μια ηλικία που ήταν στο απόγειο της δόξας του. Το 1981 η ΕΑΚ τον ανακήρυξε ποδοσφαιριστή της χρονιάς, ενώ τον προηγούμενο χρόνο αναδείχθηκε κορυφαίος παίκτης μαζί με τον Ν. Παντζιαρά (ΑΠΟΕΛ). Το 1987 η ΕΑΚ ανακήρυξε τον Κλείτο αθλητή ήθους.

> **Ένας αυτοκρατορικός παίκτης, που ξεχώριζε για την άριστη τεχνική του κατάρτιση, το μυαλωμένο παιχνίδι του και τις ηγετικές ικανότητές του**

Ίαν Μουρς

Από τους κορυφαίους ξένους ποδοσφαιριστές που πέρασαν από την Κύπρο ήταν αναμφίβολα ο Άγγλος σέντερ φορ, Ίαν Μουρς, το όνομα του οποίου ήταν συνδεδεμένο με το γκολ. Το καλοκαίρι του 1983, σε ηλικία 29 χρονών, ο Μουρς καταλήγει στον ΑΠΟΕΛ, αφού έπαιξε προηγουμένως σε Στόουκ, Τότεναμ, και άλλες μικρότερες ομάδες της Αγγλίας.

Τότε προπονητής του ΑΠΟΕΛ ήταν ο Πάνος Μάρκοβιτς. Ο Μουρς κέρδισε την αγάπη και τον σεβασμό του κόσμου, αφού ήταν σωστός επαγγελματίας, με άψογη συμπεριφορά. Ψηλόσωμος σέντερ φορ, με καλή υποδοχή της μπάλας, σκόραρε και σέρβιρε γκολ. Ήταν ανίκητος στο κεφάλι, ενώ είχε και πολύ δυνατό σουτ. Μαζί με τον Γιάννο Ιωάννου είχαν αποτελέσει ένα άπιαστο επιθετικό δίδυμο, που έλαμψε ιδιαίτερα το 1985-86, με τον ΠΟΛ να παίρνει τον τίτλο. Στην ομάδα τότε ήταν και οι Γ. Παντζιαράς, Μισός, Μακτέρμοντ, Γ. Ιωάννου, Κ. Μιαμηλιώτης, Ν. Παντζιαράς, Γ. Ιωαννίδης, Κλεάνθους, Π. Μαραγκός, Ν. Προκόπης, Π. Χ" Θωμάς, Κ. Παντζιαράς.

Ο Μουρς βοήθησε και στην κατάκτηση του κυπέλλου το 1983 (3-1 τον ΠΟΛ). Το 1988 σταματάει μετά από μια χρυσή πενταετία. Ένας σπουδαίος φορ, που ήταν παίκτης-κόσμημα.

Στον ΑΠΟΕΛ ο Ίαν Μουρς έπαιξε το 1983-1988 καταγράφοντας 119 συμμετοχές και σημειώνοντας 39 τέρματα (τα περισσότερα που πέτυχε συνολικά σε μια ομάδα). Κέρδισε ένα πρωτάθλημα, ένα κύπελλο και δύο σούπερ καπ. Συμμετείχε σε τρεις ευρωπαϊκές πορείες του ΑΠΟΕΛ και για δύο χρόνια ήταν μαζί με τον πρώην άσο της Λίβερπουλ και της Εθνικής Αγγλίας, Τέρι Μακτέρμοντ.

Το 1974, πριν αποφοιτήσει από το σχολείο, είχε δύο συμμετοχές στην Εθνική Αγγλίας κάτω των 21. Το 1988 επέστρεψε στην Αγγλία και έπαιξε δύο χρόνια στην Τάμγουορθ και μετά σταμάτησε το ποδόσφαιρο. Έφυγε νωρίς από τη ζωή, στις 31/1/1998, νικημένος από το καρκίνο στα 43 του χρόνια.

Ο Ίαν Ρίτσαρντ Μουρς γεννήθηκε το 1954 στο Τσιέστερτον της Αγγλίας. Η πορεία του σε αριθμούς είναι: 1974-76: Στόουκ Σίτι: σε 50 συμμετοχές πέτυχε 6 τέρματα. 1976-78: Τότεναμ με 29 και 6 τέρματα, 1977: Γουέστεντ (δανεικός) με 5 συμμετοχές και 2 τέρματα, 1978-82: Λέιτον Όριεντ όπου σε 117 παιχνίδια πέτυχε 26 γκολ, 1982-83: Μπόλτον με 29 και 5 τέρματα, 1983: Μπάρολεϊ (δανεικός) με μόλις 3 συμμετοχές, 1983-88: ΑΠΟΕΛ: σε 119 συμμετοχές πέτυχε 39 τέρματα, 1988-89: Τάμγουορθ χωρίς καμία συμμετοχή, 1989: Λανσκρόνα Βοις, όπου σε 10 συμμετοχές πέτυχε 4 τέρματα.

Συνολικά έχει 359 συμμετοχές και 97 τέρματα.

> **Ο Μουρς, το όνομα του οποίου ήταν συνδεδεμένο με το γκολ, ήταν από τους κορυφαίους ξένους ποδοσφαιριστές που πέρασαν από την Κύπρο**

Global College
University of Roehampton London
Μάθε τώρα τα σχέδια υποτροφιών!

ΜΑΡΙΑ ΚΑΡΑΪΣΚΟΥ
karaiskoum@
sigmatv.com

Κρατικός προϋπολογισμός 2025: Προτεραιότητες και... παραλείψεις

Ποιο το πλάνο της Κυβέρνησης και ποιοι τομείς χρήζουν βελτίωσης - Ανταποκρίνεται στις σύγχρονες προκλήσεις, διαβεβαιώνει ο Υπ. Οικονομικών

Εγκρίθηκε από το Υπουργικό Συμβούλιο στις 20/09 ο κρατικός προϋπολογισμός για το 2025 και το Μεσοπρόθεσμο Δημοσιονομικό Πλαίσιο 2025-2028, το οποίο προσδιορίζει τις βασικές στρατηγικές κατευθύνσεις και προτεραιότητες οικονομικής πολιτικής για την επόμενη τριετία.

Ιδιαίτερη έμφαση δίδεται στη δημοσιονομική πειθαρχία, τη μείωση του δημόσιου χρέους και τον έλεγχο της απασχόλησης στον δημόσιο τομέα. Ο Υπουργός Οικονομικών, Μάκης Κεραυνός, διαβεβαιώνει ότι ο προϋπολογισμός ανταποκρίνεται στις προκλήσεις, συνδυάζοντας δημοσιονομική υπευθυνότητα με την ενίσχυση της κοινωνικής δικαιοσύνης.

Ο οικονομολόγος Γιάννης Τελώνης, μιλώντας στη «Σημερινή», σχολιάζει το περιεχόμενο του προϋπολογισμού, εστιάζοντας σε τομείς που χρειάζονται επιπλέον έμφαση. Μεταξύ αυτών δείχνει τον τομέα της Υγείας, τονίζοντας την ανάγκη για ξεκάθαρο πλάνο αυτονόμησης των νοσηλευτηρίων, ανάγκη που την είχε υπογραμμίσει και το Δημοσιονομικό Συμβούλιο στην τελευταία του έκθεση.

Σημειώνεται ότι το επόμενο βήμα είναι η κατάθεση του κρατικού προϋπολογισμού στη Βουλή, για την καθιερωμένη διαδικασία.

Τα βασικά στοιχεία του κρατικού προϋπολογισμού 2025

Οι δαπάνες για το 2025, που έχουν εγκριθεί, ανέρχονται στα 10,13 δις ευρώ. Αναμένεται ότι το πρωτογενές πλεόνασμα το 2025 θα πλησιάσει το 4,8% και το δημοσιονομικό ισοζύγιο το 3,3%.

Το δημόσιο χρέος, με σύμφωνα με τις εκτιμήσεις, το 2025 θα μειωθεί στο 64,2% (69,3% το 2024) και έως το 2027 στο 53,5%. Ο πληθωρισμός σήμερα είναι 2% και έως το 2027 θα τρέχει με τον ίδιο ρυθμό. Ο ρυθμός ανάπτυξης του ΑΕΠ το 2025 θα είναι 3,1%.

Το ποσοστό ανεργίας το 2025 εκτιμάται ότι θα είναι στο 4,8% και θα ακολουθήσει μια καθοδική πορεία, με τον Υπουργό Οικονομικών να επισημαίνει ότι είμαστε σε κατάσταση πλήρους απασχόλησης.

«Είναι ένα θέμα που πρέπει να το δούμε με τις ανάγκες σε εργατικό δυναμικό και γι' αυτό η Κυβέρνηση προχωρεί σε διάφορα βήματα, ακόμη και σε διακρατικές συμφωνίες», ανέφερε συγκεκριμένα ο Υπουργός Οικονομικών σε δηλώσεις του μετά την έγκριση του προϋπολογισμού από το Υπουργικό Συμβούλιο.

Οι αναπτυξιακές δαπάνες αναμένεται να αυξηθούν κατά 2,1% το 2025 σε σχέση με το έτος 2024. Περαιτέρω, κατά το 2025 αναμένεται αύξηση της τάξης του 5,2% στις δαπάνες στις παροχές Παιδείας, Υγείας και κοινωνικές παροχές.

Σημαντικά έργα σε εξέλιξη

Οι κεφαλαιουχικές δαπάνες, οι οποίες, μεταξύ άλλων, περιλαμβάνουν συγχρηματοδοτούμενα έργα, αγορά γης, ανεγέρσεις και επεκτάσεις κτηρίων, αναμένεται να αυξηθούν κατά 4,3% το 2025.

Ενδεικτικά, τα πιο σημαντικά έργα που βρίσκονται σε τροχιά υλοποίησης είναι τα εξής:

- Νέο Κυπριακό Μουσείο: Συνολικό κόστος €143,9 εκατ. (€20,4 εκατ. στον προϋπολογισμό του 2025).
- Ανέγερση Δικαστικού Μεγάρου Λευκωσίας: Συνολικό κόστος €119 εκατ. (€0,4 εκατ. στον προϋπολογισμό του 2025).
- Ανέγερση νέου κτηρίου Γενικού Χημείου: €101,2 εκατ. (€2,4 στον προϋπολογισμό του 2025).

Δημοσιονομικοί κίνδυνοι

Ανακοίνωση του Υπουργείου Οικονομικών υπογραμμίζει ότι, σύμφωνα με το βασικό μακροοικονομικό σενάριο, οι προοπτικές της οικονομίας μεσοπρόθεσμα παραμένουν θετικές αλλά με σημαντικό βαθμό αβεβαιότητας. Ο προϋπολογισμός λαμβάνει υπόψη και τους δημοσιονομικούς κινδύνους. Μεταξύ τους, ο κίνδυνος αύξησης του πληθωρισμού που οδηγεί σε διάβρωση του πραγματικού εισοδήματος των πολιτών με αρνητικές επιπτώσεις στην κατανάλωση και στα έσοδα του κράτους.

Επίσης, το Υπουργείο τονίζει και τον κίνδυνο από τις επιπτώσεις που θα επιφέρει τυχόν αύξηση των μεταναστευτικών ροών, λαμβάνοντας υπόψη και τις εμπόλεμες ζώνες τόσο στη Μέση Ανατολή όσο και στην Ουκρανία.

Στους νέους κανόνες της Ευρωπαϊκής Επιτροπής

Ο καταρτισμός του προϋπολογισμού για το 2025, όπως είπε ο Υπουργός Οικονομικών, έγινε σύμφωνα με τους νέους κανόνες της Ευρωπαϊκής Επιτροπής για την οικονομική διακυβέρνηση.

«Πρόσφατα η Ευρωπαϊκή Επιτροπή αποφάσισε τη νέα οικονομική διακυβέρνηση των κρατών μελών. Επειδή οι δείκτες της Κύπρου κρίνονται ως πολύ ικανοποιητικοί, έχουμε ένα από τα υψηλότερα ποσοστά αύξησης των δαπανών, ύψους 4,9% για κάθε χρόνο. Μέχρι εκεί μπορούμε να αυξήσουμε τις δαπάνες», διευκρίνισε.

Πού θα έπρεπε να δοθεί περαιτέρω έμφαση

Τον κρατικό προϋπολογισμό του 2025 κλήθηκε να σχολιάσει από την εφημερίδα «Σημερινή» ο οικονομολόγος, Γιάννης Τελώνης, ο οποίος, όπως σημείωσε διακρίνεται σαφής έμφαση στη δημοσιονομική πειθαρχία.

«Υπάρχει μία ελαφρώς αυξημένη δαπάνη προς την ανάπτυξη, η οποία είναι αφιερωμένη σε δομικές αλλαγές. Το ερώτημα που τίθεται είναι κατά πόσον είμαστε σε θέση να πραγματοποιήσουμε τις ενέργειες που χρειάζονται για να απορροφηθούν τα κονδύλια», πρόσθεσε.

Ο κ. Τελώνης ανέδειξε ως θετική εξέλιξη τις προβλέψεις για τη μείωση του δημόσιου χρέους.

«Αυτό μεταφράζεται στο ότι αυξάνεται η επενδυτική βαθμίδα της χώρας, με αποτέλεσμα να μειώνονται και τα επιτόκια δανεισμού της χώρας. Αυτός είναι και ο λόγος που είναι πολύ σημαντικό να μειωθεί το δημόσιο χρέος. Θα ανεβεί η βαθμίδα και η χώρα θα έχει πλεονάσματα, τα οποία θα μπορεί να τα δίνει για κοινωνική πολιτική», εξήγησε.

Ερωτηθείς σχετικά με το αν θα έπρεπε να δοθεί έμφαση σε τομείς που παραλείφθηκαν, ο οικονομολόγος Γιάννης Τελώνης επισήμανε την Υγεία και την επιτακτική ανάγκη για την αυτονόμηση των νοσηλευτηρίων.

«Πρέπει επιτέλους τα νοσοκομεία να αυτονομηθούν. Είναι ανησυχητικό το γεγονός ότι οι ασθενείς στα νοσοκομεία μειώνονται, αλλά το προσωπικό αυξάνεται. Μόνο η αυτονόμηση θα βάλει την πίεση στο σύστημα για να γίνει πιο αποδοτικό», τόνισε.

Αξίζει να αναφερθεί ότι η ανάγκη για αυτονόμηση των νοσηλευτηρίων του ΟΚΥπΥ ήταν και μία από τις συστάσεις του Δημοσιονομικού Συμβουλίου στην Ενδιάμεση Έκθεση για το 2024.

«Η οποιαδήποτε επέκταση της χρηματοδότησης των νοσηλευτηρίων του ΟΚΥπΥ, να συνοδεύεται με αυστηρό χρονοδιάγραμμα και οδικό χάρτη παραδοτέων στη βάση του Σχεδίου Δράσης, ως προϋπόθεση για μελλοντικές νέες χρηματοδοτήσεις, ούτως ώστε τα χρονοδιαγράμματα να είναι σκληρά και δεσμευτικά», τονίζει η έκθεση.

Ο κ. Τελώνης πρόσθεσε ότι το κράτος θα πρέπει να επενδύσει περαιτέρω στην αυτοματοποίηση της Δημόσιας Υπηρεσίας.

«Δεν το είδα στον κρατικό προϋπολογισμό ως ξεκάθαρο στόχο. Η ψηφιοποίηση και η αυτοματοποίηση του Δημοσίου είναι ο μόνος δρόμος για να μειωθεί το κρατικό μισθολόγιο. Έρχονται πολλά εργαλεία τώρα μέσω της τεχνητής νοημοσύνης και σίγουρα υπάρχει και τεχνολογία στη Δημόσια Υπηρεσία, που δεν αξιοποιείται στο 100%», κατέληξε ο οικονομολόγος Γιάννης Τελώνης.

pwc
PwC Foundation
Ενδυναμώνουμε την τοπική κοινωνία
Ανακαλύψτε
τις δράσεις μας

Μονόδρομος η μεταρρύθμιση για την επιβίωση του πρωτογενούς τομέα στην Κύπρο

Όσο περνούν τα χρόνια, ο τομέας βρίσκεται αντιμέτωπος με ακόμα περισσότερες προκλήσεις, οι οποίες δυσχεραίνουν την επιβίωσή του

ΜΑΡΙΑ Α. ΠΑΠΑΚΩΣΤΑ*

Ο πρωτογενής τομέας στην Κύπρο λειτουργεί σε ένα αρκετά δύσκολο, ανταγωνιστικό και συνεχώς μεταβαλλόμενο διεθνές περιβάλλον. Όσο περνούν τα χρόνια, ο τομέας βρίσκεται αντιμέτωπος με ακόμα περισσότερες προκλήσεις, οι οποίες δυσχεραίνουν την επιβίωσή του. Οι περιορισμένοι αριθμοί παραγωγής προϊόντων σε συνάρτηση με το εγχώριο υψηλό κόστος παραγωγής δεν μας κάνουν ελκυστικούς στις διεθνείς αγορές, οι οποίες στρέφονται σε χώρες με μεγάλους αριθμούς παραγωγής που διατηρούν τα κόστη τους χαμηλά. Λαμβάνοντας υπόψη τις δυσκολίες επιβίωσης του τομέα στην Κύπρο, θεωρείται ως βαρύνουσας σημασίας η ποιοτική παραγωγή προϊόντων με υψηλή προστιθέμενη αξία και η καταχώρηση περισσότερων παραδοσιακών κυπριακών προϊόντων ως ΠΟΠ και ΠΓΕ.

Θα πρέπει να υπογραμμιστεί ότι υπάρχουν ευκαιρίες στον τομέα, οι οποίες αφορούν την προώθηση συγκεκριμένων ΠΟΠ και ΠΓΕ προϊόντων, όπως είναι το χαλλούμι, και για τα οποία η Κύπρος θα πρέπει να δράσει καταλλήλως για να προχωρήσει στην κατάρτιση ενός πλάνου μεσοπρόθεσμης ανάπτυξης, το οποίο πρέπει να επαναξιολογεί τακτικά και να προσαρμόζει αναλόγως για τη μακροπρόθεσμη επιτυχία του. Η εξέλιξη σε ένα μοντέλο μοντέρνας γεωργικής απασχόλησης και ανάπτυξης θα έχει τα επιθυμητά αποτελέσματα μόνο εάν υπάρχει και συστηματική δράση από μέρους μας.

Αξίζει να σημειωθεί ότι, από την ημέρα ένταξής μας στην ΕΕ και διαμέσου της ΚΑΠ (Κοινή Αγροτική Πολιτική), έχουν διοχετευτεί στην κυπριακή γεωργία περίπου 800 εκατομμύρια ευρώ, τα οποία έχουν αξιοποιηθεί στους τομείς της γεωργίας, της αλιείας αλλά και στην ανάπτυξη νέων τομέων, όπως η παραγωγή βιολογικών προϊόντων. Η συνεισφορά του πρωτογενούς τομέα στο ΑΕΠ της Κύπρου πρέπει να ενισχυθεί και αυτό θα γίνει μόνο αν καταφέρουμε να τον προωθήσουμε ως ελκυστική επένδυση αλλά και κερδοφόρα ενασχόληση με προοπτικές για τις νέες γενιές. Η περιορισμένη παραγωγή εγχώριων προϊόντων πρέπει να ενισχυθεί με την επένδυση σε νέες τεχνολογίες για επίλυση θεμάτων που άπτονται της δραστηριότητας στον πρωτογενή τομέα (π.χ. θέματα γεωργικής ακριβείας), ούτως ώστε να ισοσυζυγίσουμε τις εισαγωγές-εξαγωγές αλλά και να διασφαλίσουμε την προστασία της εγχώριας εφοδιαστικής αλυσίδας σε περιόδους κρίσης (π.χ. η πρόσφατη αναταραχή στην παγκόσμια εφοδιαστική αλυσίδα ως αποτέλεσμα της ρωσο-ουκρανικής κρίσης). Η προώθηση της επιχειρηματικότητας, η άντληση πόρων με συνέργειες και η υιοθέτηση τεχνολογικών πρακτικών για βελτιστοποίηση διαδικασιών παραγωγής με σκοπό να βοηθηθεί το περιορισμένο εργατικό δυναμικό του τομέα, είναι μερικά ακόμη από τα σημαντικά βήματα τα οποία πρέπει να γίνουν για να αυξήσουμε το εγχώριο και ξένο επενδυτικό ενδιαφέρον.

Πρέπει να λάβουμε υπόψη, ως χώρα, την παροχή κινήτρων για τη δημιουργία μοντέρνων γεωργικών, κτηνοτροφικών και σχετικών μονάδων που θα προωθούν, παράλληλα, οικονομικά βιώσιμες παραγωγές εξαγωγικού χαρακτήρα. Η στρατηγική προώθηση συγκεκριμένων προϊόντων θα πρέπει να είναι υψηλά στην αιζέντα του κράτους, καθώς η Κύπρος αναγνωρίζεται τόσο για την ποιότητα όσο και για τη μοναδικότητα των παραδοσιακών της προϊόντων. Η αναβίωση περιοχών της υπαίθρου είναι μονόδρομος για την επιτυχία αυτού του εγχειρήματος. Θα πρέπει να προωθηθούν περισσότερα κίνητρα αλλά και να γίνουν οι συνέργειες, οι οποίες θα φέρουν στη χώρα μας περισσότερα κεφάλαια διαμέσου των Ευρωπαϊκών Διαρθρωτικών και Επενδυτικών Ταμείων.

Ο καθορισμός μιας ευέλικτης στρατηγικής με σκοπό τη συστηματική παρακολούθηση των εξελίξεων στον πρωτογενή τομέα, η καταγραφή των αναγκών σε εσωτερικό επίπεδο αλλά και των ευκαιριών εξαγωγής προϊόντων, η προώθηση των απαραίτητων υποδομών και έργων αλλά και η στήριξη των επαγγελματιών του κλάδου θα διαφυλάξουν τον πρωτογενή τομέα και θα τον ενισχύσουν στο υφιστάμενο περιβάλλον αβεβαιότητας το οποίο προωθούν οι παγκόσμιες πολιτικές και οικονομικές εξελίξεις.

> **Οι περιορισμένοι αριθμοί παραγωγής προϊόντων σε συνάρτηση με το εγχώριο υψηλό κόστος παραγωγής δεν μας κάνουν ελκυστικούς στις διεθνείς αγορές**

*Διοικητική Σύμβουλος, Ελεγκτικές Υπηρεσίες και Επικεφαλής Clients & Markets, KPMG Limited

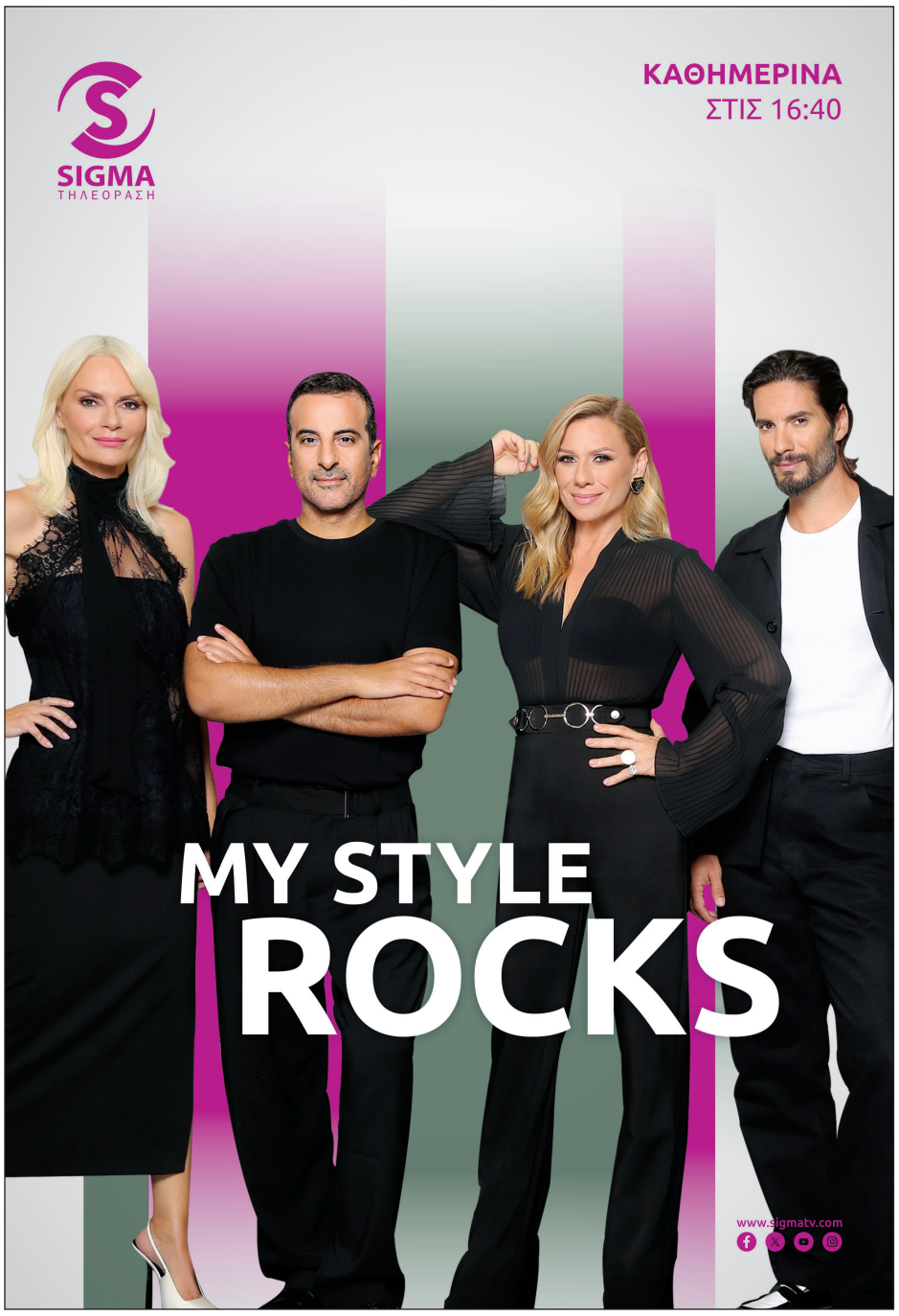

ΤΑΣΟΣ ΓΙΑΣΕΜΙΔΗΣ

Ο πληθωρισμός, η ακρίβεια και τα μέτρα στήριξης

Αυξημένες δόσεις δανείων, απόρροια των υψηλών επιτοκίων, υψηλό κόστος στέγασης / ενοικίου και υψηλές τιμές αποτελούν προκλήσεις στην καθημερινότητα των πολιτών

Αρκετές είναι οι συζητήσεις που γίνονται για τον ρόλο της Πολιτείας όσον αφορά τις τιμές των προϊόντων και των υπηρεσιών. Υπάρχουν σίγουρα περίοδοι που δημιουργούνται στρεβλώσεις στην αγορά λόγω έκτακτων γεγονότων, όπως ο πόλεμος στην Ουκρανία, όπου τα κράτη εφαρμόζουν προσωρινές παρεμβάσεις για περιορισμό των αρνητικών εξελίξεων σε πολίτες και επιχειρήσεις.

Προσφορά και ζήτηση

Γενικότερα θα πρέπει να αφήνονται οι δυνάμεις της αγοράς (της προσφοράς και της ζήτησης) να βρουν το ισοζύγιο, με την Πολιτεία να έχει την υποχρέωση για τη δημιουργία μιας αγοράς υγιούς ανταγωνισμού και διαφάνειας σε ό,τι αφορά τον τρόπο καθορισμού των τιμών, π.χ. το πώς καθορίζεται η τελική τιμή των καυσίμων που πληρώνουν οι καταναλωτές και πώς αυτή επηρεάζεται, συμπεριλαμβανομένης και της ταχύτητας προσαρμογής, από τις τιμές στις διεθνείς αγορές.

Θα πρέπει να σημειωθεί ότι, ενδεχομένως η κατάσταση στην Κύπρο να είναι λίγο πιο περίπλοκη εφόσον υπάρχει ένας συνδυασμός γεγονότων που αποτελούν προκλήσεις στην καθημερινότητα των πολιτών. Αυξημένες δόσεις δανείων, απόρροια των υψηλών επιτοκίων, υψηλό κόστος στέγασης / ενοικίου και υψηλές τιμές.

Μπορεί ο πληθωρισμός να έχει μειωθεί, αλλά συνεχίζει να είναι θετικός και να προστίθεται στις ήδη αυξημένες τιμές. Οπότε η ακρίβεια παραμένει, εφόσον, όπως έχει αναλυθεί αρκετές φορές, ο πληθωρισμός καταγράφει την ποσοστιαία μεταβολή των τιμών μεταξύ δύο χρονικών σημείων.

Σημειώνεται ότι το ενδεχόμενο στασιμοπληθωρισμού επηρεάζει ιδιαίτερα αρνητικά τις οικονομίες. Ο στασιμοπληθωρισμός προκύπτει όταν η αύξηση των τιμών οφείλεται σε άλλους παράγοντες που δεν σχετίζονται με την αύξηση της ζήτησης, όπως η αύξηση στο κόστος της ενέργειας ή τα προβλήματα που παρουσιάζονται στην εφοδιαστική αλυσίδα.

Το γεγονός αυτό οδηγεί σε ακριβότερες επενδύσεις, με αποτέλεσμα να λειτουργεί ως αντικίνητρο σε επενδυτές και επιχειρήσεις και ως κατάληξη ο υψηλός πληθωρισμός να συνοδεύεται με ύφεση ή ισχνή ανάπτυξη της οικονομίας και ενίσχυση των ποσοστών ανεργίας.

Η αύξηση των επιτοκίων αποτελεί παρέμβαση στην πλευρά της ζήτησης εφόσον η διαθέσιμη ρευστότητα στην αγορά μειώνεται, περιορίζοντας την κατανάλωση και τις επενδύσεις. Αυτό οδηγεί σε μικρότερη ζήτηση, όμως, και σε επιβράδυνση των οικονομιών. Είναι γι' αυτόν τον λόγο που οι κεντρικές τράπεζες, για να καθορίσουν τη νομισματική πολιτική, πέρα από το ποσοστό πληθωρισμού, αναλύουν και τα στατιστικά στοιχεία που αφορούν την πορεία των οικονομιών, την απασχόληση και τους δείκτες παραγωγής.

Την ίδια στιγμή πρέπει να γίνει αντιληπτό ότι ο περιορισμός των οικογενειακών εισοδημάτων και των επενδύσεων / δραστηριοτήτων από επιχειρήσεις, είτε διότι το κόστος της επένδυσης είναι ασύμφορο είτε επειδή πλέον το κόστος δανεισμού είναι υψηλό, έχει αρνητικές συνέπειες στην οικονομία.

Από την άλλη, είναι η πλευρά της προσφοράς. Είναι σίγουρα πιο «υγιές» στις περιπτώσεις που οι τιμές κινούνται ανοδικά, να αυξάνεται η παραγωγή και η επιχειρηματική δραστηριότητα, ώστε να καλύπτεται το κενό και οι τιμές να βρίσκουν το ισοζύγιο σε χαμηλότερα επίπεδα. Για παράδειγμα, πολλές φορές ακούμε από επαγγελματίες του κλάδου των κατασκευών ότι, ένας από τους λόγους που οι τιμές αυξάνονται, είναι η καθυστέρηση στην αδειοδότηση νέων έργων ώστε να μπουν στην αγορά. Φυσικά υπάρχουν και άλλα ζητήματα, όπως το κόστος των κατασκευαστικών υλικών και το γεγονός ότι πολλά από τα υλικά τα εισάγουμε σε αυξημένο κόστος, υποχρεωτικά διά θαλάσσης, διότι είμαστε νησί.

Το διεθνές πολιτικό και οικονομικό περιβάλλον μεταβάλλεται με γοργούς ρυθμούς, κάτι που επηρεάζει τις οικονομικές πολιτικές, ειδικά όταν αναφερόμαστε σε εξωγενείς οικονομίες. Οι ανάγκες των επενδυτών, των επιχειρηματιών αλλά και της κοινωνίας αλλάζουν, οικονομικοί τομείς αναπτύσσονται και άλλοι παρακμάζουν.

Κάθε νοικοκυριό και κάθε άτομο ξεχωριστά προσπαθεί να κάνει τον δικό του προϋπολογισμό, υπολογίζοντας τις τωρινές και ενδεχόμενες ανάγκες της οικογένειάς του, τη διασφάλιση του μέλλοντος για τον ίδιο και τα παιδιά του (π.χ. σύνταξη και σπουδές) και επενδύοντας ή αποταμιεύοντας τα πλεονάσματα.

Φορολογική μεταρρύθμιση

Σύμφωνα με την παρουσίαση που συνοδεύει την έγκριση του κρατικού προϋπολογισμού για το 2025, η ενίσχυση των εσόδων του Τμήματος Φορολογίας προέρχεται κυρίως από τους έμμεσους φόρους λόγω κατανάλωσης και ενίσχυσης του πληθωρισμού και τον φόρο εισοδήματος στις επιχειρήσεις όσο και από φυσικά άτομα. Το δεύτερο οφείλεται κυρίως στο γεγονός ότι η κυπριακή οικονομία καταγράφει θετικούς ρυθμούς ανάπτυξης, την ίδια στιγμή που εταιρείες επέλεξαν να μετεγκατασταθούν στην Κύπρο.

Οι δημοσιονομικοί δείκτες κινούνται προς τη σωστή κατεύθυνση, με το δημόσιο χρέος να παρουσιάζει καθοδική τάση, να καταγράφονται πλεονάσματα και η οικονομία να παρουσιάζει θετικούς ρυθμούς ανάπτυξης. Το ζητούμενο είναι τα καλά δημοσιονομικά αποτελέσματα να μετουσιωθούν και σε καλύτερη καθημερινότητα για τους πολίτες, όπως βελτίωση των υπηρεσιών που προσφέρονται και παραχώρηση δημοσιονομικά διαχειρίσιμων ελαφρύνσεων.

Κάθε κυβέρνηση, μέσω της φορολογίας, μπορεί να χαράζει την κοινωνική της πολιτική, να διαμορφώνει τον αναπτυξιακό της σχεδιασμό και να προωθεί συγκεκριμένες πολιτικές, όπως για παράδειγμα πράσινες πολιτικές. Ταυτόχρονα, αποτελεί αναγκαιότητα η επιβολή επιπλέον φορολογικού βάρους σε προϊόντα που επιβαρύνουν το περιβάλλον. Άλλωστε, θα πρέπει να σημειωθεί ότι υπάρχουν ευρωπαϊκές οδηγίες.

Η κοινωνική συνοχή και η δημιουργία συνθηκών ανάπτυξης πρέπει να είναι στο κέντρο λήψης και διαμόρφωσης των συγκεκριμένων πολιτικών, ενώ πρέπει να λαμβάνεται υπόψη και το φορολογικό βάρος, το οποίο ενδέχεται να επιφέρει τόσο στους πολίτες όσο και στις επιχειρήσεις.

Η προώθηση μιας φορολογικής μεταρρύθμισης απαιτεί αρκετή προετοιμασία και αξιολόγηση ως προς τα περιθώρια που έχουμε. Είναι σημαντικό, να αξιολογήσουμε το υφιστάμενο φορολογικό σύστημα, να βρεθούν τα προβλήματα και οι αδυναμίες του, αλλά και τα πλεονεκτήματά του. Επιπλέον, αποτελεί προτεραιότητα η ανάλυση της φορολογικής βάσης και των εσόδων του κράτους, ώστε οποιεσδήποτε αλλαγές να είναι τουλάχιστον δημοσιονομικά ουδέτερες.

Το τελευταίο είναι ιδιαίτερα σημαντικό λαμβάνοντας υπόψη το γεγονός ότι, μέσα στους επόμενους μήνες, θα προωθηθούν στη Βουλή για ψήφιση τα νομοσχέδια που αφορούν την πράσινη φορολογία. Οπότε, οι συζητήσεις για τα ενδεχόμενα αντισταθμιστικά μέτρα θα πρέπει να ξεκινήσουν άμεσα, ώστε κοινωνία και επιχειρήσεις να μη βρεθούν με ένα επιπλέον βάρος σε μια περίοδο που οι προκλήσεις ενδεχομένως να ενταθούν.

NURSING PROGRAM VACANCY
PART TIME POSITION

The University of Nicosia, Cyprus, invites applications for a part-time faculty position in the Nursing Program on the following topic:

1/ Acute Care (Nursing) (teaching, 5 hours/week)
Qualifications:
* BSc in Nursing and PhD or PhD Candidate.
* Five years of clinical experience in acute care settings or a postgraduate
  qualification relevant to the position.
* Teaching experience.
* Ability to teach in English.

Applications Procedure:
Applications must be submitted through the online CV submission system, **https://careers.unic.ac.cy/jobs** and should include a cover letter stating specialization and related experience and a copy of the CV.

Deadline for applications: **29/09/2024**

For further information regarding the Nursing program, please contact Dr. Monica Nikitara (22841768, nikitara.m@unic.ac.cy).

Η «δύσκολη» απάντηση στο ισραηλινό σφυροκόπημα του Λιβάνου

Η Χεζμπολάχ φαίνεται ότι θέλει ν' αποφύγει την «παγίδα» που στήνει το Ισραήλ

ΓΙΑΝΝΗΣ ΓΙΩΡΓΑΛΛΗΣ

Το Ισραήλ σφυροκοπάει τον Λίβανο δίχως τέλος, ενώ οι σφοδρές αεροπορικές επιδρομές την Παρασκευή είχαν ως στόχο τον ηγέτη της Χεζμπολάχ, Χασάν Νασράλα. Μπροστά σε αυτήν την τεταμένη κατάσταση η οργάνωση καλείται να λάβει αποφάσεις για τον τρόπο απάντησης στο Ισραήλ, οι οποίες αποφάσεις σε αυτήν τη χρονική συγκυρία δεν είναι καθόλου εύκολες. Μάλιστα, εντός της Χεζμπολάχ φαίνεται ότι υπάρχουν σοβαρές διαφωνίες και αντεγκλήσεις, την ώρα που το Ισραήλ μοιάζει αποφασισμένο να εισβάλει χερσαία στα νότια της χώρας. Οι δε διπλωματικές προσπάθειες φαίνεται ότι είναι καταδικασμένες να αποτύχουν, καθώς για τους δικούς τους λόγους, καμιά από τις δύο πλευρές δεν θέλει εκεχειρία. Τέλος, εξετάζεται πόσο ρεαλιστικό είναι το σχέδιο του Ισραήλ να επιτεθεί μόνο στη Χεζμπολάχ και όχι στον λαό του Λιβάνου. Μέχρι τη στιγμή που γραφόταν το κείμενο δεν υπήρξε απάντηση από τη Χεζμπολάχ, ούτε χερσαία επίθεση του Ισραήλ στον Λίβανο.

Η Χεζμπολάχ ενώπιον ενός βασανιστικού διλήμματος

Στις τάξεις της Χεζμπολάχ επικρατούν έντονες διαφωνίες ως προς την απάντηση στις δίχως προηγούμενο σφοδρές επιθέσεις που δέχεται η οργάνωση από το Ισραήλ τα τελευταία 24ωρα. Εν τη απουσία καλών επιλογών, η Χεζμπολάχ βρίσκεται ενώπιον ενός εκ των πιο βασανιστικών διλημμάτων στην 40ετή ιστορία της.

Η πιο βαριά οπλισμένη παραστρατιωτική οργάνωση του κόσμου εκτόξευσε τον πρώτο της πύραυλο «Καντέρ-1» εναντίον του Τελ Αβίβ, ο οποίος αναχαιτίστηκε από το σύστημα αντιαεροπορικής άμυνας. Πρόκειται για την πιο σκληρή απάντηση μέχρι στιγμής στο Ισραήλ, το οποίο σφυροκοπά δίχως τέλος τον Λίβανο, ενώ κατά την επιδρομή της Παρασκευής στόχο είχε τον Νασράλα.

Σύμφωνα με αναλυτές, τώρα θα πρέπει να επιλέξει εάν θα συνεχίσει να εξαπολύει τέτοια πλήγματα με πυραύλους, οδεύοντας ανοιχτά σε πόλεμο, ή αν θα συγκρατηθεί, ρισκάροντας να καταρρακώσει τη φήμη της ως μίας από τις πιο μεγάλες δυνάμεις της Μέσης Ανατολής.

Σύμφωνα με τον αναλυτή, Carnegie Endowment, πρόκειται για την πιο σημαντική στιγμή της Χεζμπολάχ από ιδρύσεώς της, εντούτοις δεν έχει καλές επιλογές ενώπιόν της. Ένας ευρείας κλίμακας πόλεμος, όπως αυτός του 2006, κατά πάσα πιθανότητα θα είναι καταστροφικός για τον Λίβανο, θα επιδείνωνε την οικονομική κρίση και θα μείωνε την υποστήριξη των πολιτών του Λιβάνου προς την οργάνωση. Ωστόσο, εάν η Χεζμπολάχ δεν ανταποκριθεί με τον ίδιο τρόπο στις επιθέσεις, θα μπορούσε να υπονομευτεί η αποτρεπτική της ικανότητα κατά του Ισραήλ, την οποία έκτιζε τόσα χρόνια με τη στρατιωτική και οικονομική βοήθεια του Ιράν.

Οι συνεχιζόμενες ισραηλινές επιθέσεις βάζουν σε δύσκολη θέση τη Χεζμπολάχ. Μόλις μερικές ημέρες πριν σημειώθηκαν οι εκρήξεις στους βομβητές, ενώ επιδρομή στη Βηρυτό σκότωσε υψηλόβαθμα στελέχη της οργάνωσης. Την προηγούμενη Τρίτη, άλλη μια αεροπορική επίθεση του Ισραήλ εξολόθρευσε τον αξιωματικό του στρατιωτικού βραχίονα της οργάνωσης, Ιμπραήμ Κουμπάισι.

Παρά τα αλλεπάλληλα χτυπήματα, τα ηγετικά στελέχη της Χεζμπολάχ φαίνεται ότι δεν συμφωνούν ως προς την απάντηση. Από τη μια κάποια στελέχη φοβούνται την κλιμάκωση της σύγκρουσης, ενώ κάποια άλλα θεωρούν ότι είναι η κατάλληλη στιγμή για αντεπίθεση λόγω της οργής στις τάξεις της οργάνωσης αλλά και στην κοινωνία του Λιβάνου ευρύτερα. Όμως, η Χεζμπολάχ φαίνεται ότι θέλει ν' αποφύγει την «παγίδα» που στήνει το Ισραήλ, δηλαδή να σύρει σε γενικευμένο πόλεμο την οργάνωση μαζί με τις ΗΠΑ και το Ιράν. Γι' αυτό αναζητεί τρόπους να αποκλιμακώσει την κατάσταση χωρίς να οδηγηθεί σε μια καταστροφική περιφερειακή σύγκρουση.

Σε κάθε περίπτωση, ακόμα δεν έχει γίνει ξεκάθαρο εάν οι επιθέσεις του Ισραήλ έχουν υποβαθμίσει το οπλοστάσιο της Χεζμπολάχ. Μέχρι πρόσφατα κατείχε περίπου 150.000 πυραύλους και ρουκέτες, δεκαπλάσιο αριθμό σε σχέση με το 2006. Σύμφωνα με τον στρατιωτικό αναλυτή, Daniel Byman, ο οποίος μίλησε στη Wall Street Journal, το Ισραήλ ίσως έχει προκαλέσει μια προσωρινή «διαταραχή» στις στρατιωτικές ικανότητες της οργάνωσης και γι' αυτό είναι δυσκολότερο ν' απαντήσει αναλογικά.

> **Αν και ο Νετανιάχου δήλωσε ότι ο πόλεμος είναι εναντίον της Χεζμπολάχ και όχι εναντίον του λαού του Λιβάνου, δεν είναι ξεκάθαρο πού τελειώνει η Χεζμπολάχ και πού αρχίζει ο Λίβανος**

Γιατί δεν θέλουν εκεχειρία

Ειδικοί εξηγούν ότι τόσο η Χεζμπολάχ όσο και το Ισραήλ δεν θέλουν να δεχθούν τις αμερικανικές προτάσεις για κατάπαυση του πυρός, αφού δεν ικανοποιούν τις προϋποθέσεις που θέτει η κάθε πλευρά.

Ειδικότερα, η Χεζμπολάχ έχει δηλώσει επανειλημμένα ότι θα συνεχίσει να πολεμά μέχρι να υπάρξει κατάπαυση του πυρός στη Γάζα μεταξύ του Ισραήλ και της Χαμάς. Το να σταματήσει να μάχεται κατά του Ισραήλ, την ώρα που μαίνεται ο πόλεμος στη Γάζα, θα ήταν πλήγμα στο κύρος της οργάνωσης και θα την κατηγορούσαν ότι εγκαταλείπει τις αρχές και τους συμμάχους της.

Από την άλλη, το Ισραήλ επιδιώκει μια μονιμότερη λύση για την κατάσταση στα βόρεια σύνορά του. Η ηγεσία της χώρας ποτέ δεν έχει κρύψει την πρόθεσή της να προχωρήσει σε θεμελιώδεις αλλαγές στη δυναμική της ασφάλειας στις παραμεθόριες περιοχές, όπου η Χεζμπολάχ και το Ισραήλ ανταλλάσσουν πυραύλους από τον περασμένο Οκτώβριο. Σημειώνεται ότι περισσότεροι από 60.000 Ισραηλινοί έχουν εγκαταλείψει τα σπίτια τους στο βόρειο Ισραήλ τον περασμένο χρόνο, ενώ εκατοντάδες χιλιάδες Λιβανέζοι πολίτες έχουν εκτοπιστεί από τον νότιο Λίβανο. Για να αποκαταστήσει το αίσθημα ασφάλειας των εκτοπισμένων Ισραηλινών, ο Νετανιάχου θέλει οι μαχητές της Χεζμπολάχ να αποσυρθούν οριστικά από τα σύνορα και να σταματήσουν να εκτοξεύουν ρουκέτες κατά των ισραηλινών κοινοτήτων.

Ο ειδικός σε θέματα Μέσης Ανατολής, Michael Stephens, εκτίμησε ότι «το Ισραήλ δεν θέλει μια προσωρινή λύση κατάπαυσης του πυρός που δεν ανταποκρίνεται στις ανάγκες του και που θα σημαίνει ότι σε δύο χρόνια θα πρέπει να αντιμετωπίσει το ίδιο πρόβλημα. Διερωτώνται γιατί να διαπραγματευτούν μια κατάπαυση του πυρός 21 ημερών μόνο και μόνο για την εικόνα, όταν δεν απαντάει σε καμιάν από τις ανησυχίες τους και δεν λύνει οριστικά το πρόβλημά τους στα σύνορα».

Χεζμπολάχ και Λίβανος

Η εξολόθρευση της Χεζμπολάχ από το Ισραήλ, όμως, δεν είναι μια απλή υπόθεση. Ας μην ξεχνάμε ότι είναι μια σιιτική παραστρατιωτική και πολιτική οργάνωση, η οποία ιδρύθηκε με σκοπό να αντιμετωπίσει το Ισραήλ και έχει τη στήριξη του Ιράν. Έχει βαθιές ρίζες στην κοινωνία του Λιβάνου, καθώς στηρίζει με διάφορους τρόπους μια μεγάλη βάση υποστηρικτών της.

Όπως κατέδειξαν και οι εκρήξεις των βομβητών, μια μεγάλη μερίδα των μαχητών της αλλά και οπλισμός βρίσκονται κρυμμένοι ανάμεσα στον άμαχο πληθυσμό του Λιβάνου.

Αν και ο Νετανιάχου δήλωσε ότι ο πόλεμος είναι εναντίον της Χεζμπολάχ και όχι εναντίον του λαού του Λιβάνου, δεν είναι ξεκάθαρο πού τελειώνει η Χεζμπολάχ και πού αρχίζει ο Λίβανος. Η οργάνωση, η οποία χαρακτηρίζεται από πολλές Δυτικές χώρες ως τρομοκρατική, είναι κυρίαρχη πολιτική και στρατιωτική δύναμη στη χώρα. Το όνομά της σημαίνει στα αραβικά «κόμμα του Θεού» και δημιουργήθηκε αποκλειστικά για να βοηθήσει το Ιράν να πολεμήσει το Ισραήλ κατά την εισβολή στον νότιο Λίβανο το 1982, όταν στη χώρα μαινόταν ο εμφύλιος πόλεμος.

Καθώς ο εμφύλιος πόλεμος του Λιβάνου πλησίαζε στο τέλος του το 1990, επετράπη στη Χεζμπολάχ να διατηρήσει τα όπλα της ως μέρος της ειρηνευτικής συμφωνίας, ακόμη και όταν οι άλλες σέκτες του Λιβάνου αναγκάστηκαν να αφοπλιστούν. Η Χεζμπολάχ υποστήριξε ότι τα όπλα της ήταν απαραίτητα για την προστασία του Λιβάνου και η ομάδα συνέχισε να εξαπολύει αντάρτικες επιθέσεις κατά των ισραηλινών δυνάμεων στον νότιο Λίβανο έως ότου αποχώρησαν το 2000.

Εκτός από τις στρατιωτικές της δραστηριότητες, η Χεζμπολάχ αύξησε την επιρροή της στο πολιτικό σύστημα του Λιβάνου, κερδίζοντας έδρες στο Κοινοβούλιο και κατέχοντας θέσεις στο υπουργικό συμβούλιο. Η μεγάλη της άνοδος έγινε μετά τον πόλεμο του 2006, αφού μετά από 34 ημέρες σφοδρών συγκρούσεων με το Ισραήλ, οι μαχητές της Χεζμπολάχ παρουσιάστηκαν ως ήρωες που πολέμησαν ισάξια τον εχθρό. Με την υποστήριξη του Ιράν και της Συρίας, η Χεζμπολάχ ανοικοδόμησε περιοχές που είχαν υποστεί ζημιές κατά τη διάρκεια του πολέμου. Ίδρυσε σχολεία, δημιούργησε το δικό της μυστικό δίκτυο επικοινωνιών και ίδρυσε έναν τηλεοπτικό σταθμό.

Η Χεζμπολάχ κατέχει αυτήν τη στιγμή 13 έδρες στο 128μελές κοινοβούλιο του Λιβάνου. Αυτό μπορεί να μην ακούγεται μεγάλος αριθμός, αλλά στο πολιτικό σύστημα του Λιβάνου, που χρειάζεται συναίνεση μεταξύ θρησκευτικών και πολιτικών παρατάξεων, αρκεί για να ασκήσει σημαντική επιρροή. Αν και ο συνασπισμός της Χεζμπολάχ έχασε την πλειοψηφία του πριν από δύο χρόνια, ουσιαστικά διατήρησε την ικανότητα να εμποδίζει σημαντικές αποφάσεις.

Σύμφωνα με αναλυτές, όμως, αν και είναι κυρίαρχη δύναμη στον Λίβανο, δεν είναι τόσο δημοφιλής όσο παρουσιάζεται. Πολλοί αγανακτούν με την τεράστια επιρροή της οργάνωσης και την κατηγορούν ότι παρασύρει ολόκληρη τη χώρα σε έναν περιττό πόλεμο. Ακόμα όμως και αυτή η εκτίμηση δεν είναι αρκετή για να διαφωτίσει κατά πόσον η στρατιωτική αποδυνάμωση της Χεζμπολάχ συνοδεύεται από την ανάλογη αποδυνάμωση στον κοινωνικό και πολιτικό τομέα.

Εξολόθρευσαν τον Νασράλα

Ο ισραηλινός στρατός ανακοίνωσε χθες το πρωί τη δολοφονία του ηγέτη της Χεζμπολάχ, αναφέροντας στον λογαριασμό τους στο Twitter πως «ο Χασάν Νασράλα δεν θα μπορεί πλέον να τρομοκρατεί τον κόσμο». Στο μεταξύ, τις προηγούμενες ώρες πλήθαιναν οι εκτιμήσεις στο Ισραήλ πως ο γενικός γραμματέας και φυσικός ηγέτης της Χεζμπολάχ σκοτώθηκε το βράδυ της Παρασκευής από την επίθεση στα κεντρικά της οργάνωσης στην Νταχά της Βηρυτού, με τη Χεζμπολάχ, ωστόσο, να το διαψεύδει. Σύμφωνα με αναφορές, στην ίδια επίθεση σκοτώθηκαν ο διοικητής του νοτίου μετώπου της οργάνωσης, Αλί Κάρτσι, καθώς και ο διοικητής της Δύναμης Κουντς στη Συρία και τον Λίβανο, Νιλ Φαρουσιάν.

ΕΤΑΙΡΕΙΑ ΑΝΑΠΤΥΞΕΩΣ ΑΓΡΟΥ «Η ΠΡΟΟΔΟΣ» ΔΗΜΟΣΙΑ ΛΙΜΙΤΕΔ

ΕΝΔΙΑΜΕΣΗ ΕΚΘΕΣΗ ΔΙΑΧΕΙΡΙΣΗΣ

Για την περίοδο από 1 Ιανουαρίου 2024 μέχρι 30 ΙΟΥΝΙΟΥ 2024

Το Διοικητικό Συμβούλιο της Εταιρείας Αναπτύξεως Αγρού "Η ΠΡΟΟΔΟΣ" Δημόσια Λίμιτεδ (η "Εταιρεία") σε συνεδρία του, που έλαβεν χώραν στις 26 Σεπτεμβρίου 2024, μελέτησε και ενέκρινε τις μη ελεγμένες, Ενδιάμεσες Συνοπτικές Οικονομικές Καταστάσεις της Εταιρείας για την εξαμηνιαία περίοδο από 1 Ιανουαρίου μέχρι 30 Ιουνίου 2024 (οι "Οικονομικές Καταστάσεις") και την Ενδιάμεση Έκθεση Διαχείρισης της Εταιρείας για την αντίστοιχη περίοδο.

Οι Οικονομικές Καταστάσεις ετοιμάστηκαν με βάση τις ίδιες λογιστικές αρχές που χρησιμοποιήθηκαν για τον καταρτισμό των Ελεγμένων Οικονομικών Καταστάσεων για το έτος που έληξε στις 31 Δεκεμβρίου 2023. Οι οικονομικές καταστάσεις ετοιμάστηκαν σύμφωνα με τις πρόνοιες του Διεθνούς Λογιστικού Προτύπου Αρ. 34 ''Ενδιάμεσες Οικονομικές Καταστάσεις'' και παρουσιάζονται σε ευρώ και συνάδουν με τις πρόνοιες των περί Αξιών Χρηματιστηρίου Κύπρου Νόμων και Κανονισμών σε σχέση με την ανακοίνωση ενδιάμεσων αποτελεσμάτων.

Κατά την κατάρτιση των αποτελεσμάτων για το πρώτο εξάμηνο του 2024 εφαρμόστηκαν οι ίδιες λογιστικές αρχές και η ίδια βάση υπολογισμού, όπως και στους ετήσιους λογαριασμούς, για το έτος που έληξε στις 31 Δεκεμβρίου 2023. Τα αποτελέσματα για το πρώτο εξάμηνο του 2024 δεν έχουν ελεγχθεί από τους εξωτερικούς ελεγκτές της Εταιρείας.

Οι ενδιάμεσες συνοπτικές οικονομικές καταστάσεις πρέπει να διαβάζονται σε συνάρτηση με τις ετήσιες οικονομικές καταστάσεις για το έτος που έληξε στις 31 Δεκεμβρίου 2023.

Η Ενδιάμεση Έκθεση Διαχείρισης ετοιμάστηκε με βάση το άρθρο 10, του περί των Προϋποθέσεων Διαφάνειας (Κινητές Αξίες προς Διαπραγμάτευση σε Ρυθμιζόμενη Αγορά), Νόμου του 2007, ως έχει τροποποιηθεί.

Σύσταση

Η Εταιρεία Αναπτύξεως Αγρού ''Η Πρόοδος'' Δημόσια Λίμιτεδ συστάθηκε στην Κύπρο στις 20 Φεβρουαρίου 1979, ως Δημόσια Εταιρεία Περιορισμένης Ευθύνης, σύμφωνα με τον περί Εταιρειών Νόμο, Κεφ. 113.

Κύριες Δραστηριότητες

Οι κύριες δραστηριότητες της Εταιρείας είναι η παροχή ξενοδοχειακών υπηρεσιών και η ανάπτυξη ακινήτων, δραστηριότητες οι οποίες παρέμειναν οι ίδιες από το προηγούμενο έτος.

Οικονομική ανάλυση των αποτελεσμάτων για το πρώτο εξάμηνο του 2024 και συγκριτική οικονομική ανάλυση σε σχέση με την αντίστοιχη προηγούμενη περίοδο

Η συνοπτική ενδιάμεση κατάσταση αποτελεσμάτων και λοιπών συνολικών εισοδημάτων της Εταιρείας για το εξάμηνο που έληξε στις 30 Ιουνίου 2024 παρουσιάζεται στη σελίδα 6 των Οικονομικών Καταστάσεων. Ως προκύπτει εκ των ανωτέρω, τα εισοδήματα της Εταιρείας ανήλθαν στο €1.504.288 κατά το πρώτο εξάμηνο του 2024 σε σχέση με €1.804.885 την αντίστοιχη περσινή περίοδο. Υπάρχει, δηλαδή, μείωση 16,6%. Η ζημιά για το εξάμηνο που αναλογεί στους μετόχους ανέρχεται σε €72.139. Στο αντίστοιχο εξάμηνο του 2023, η Εταιρεία είχε κέρδος ύψους €176.018. Ο βασικός λόγος της μείωσης εσόδων και πραγματοποίησης ζημιάς κατά το πρώτο εξάμηνο του 2024 σε σύγκριση με το αντίστοιχο περσινό εξάμηνο, οφείλεται στο γεγονός ότι μειώθηκαν οι διανυκτερεύσεις και κατ' επέκτασιν η πληρότητα του Ξενοδοχείου Ρόδον ποσοστιαία κατά 30,58% συγκρίνοντας το πρώτο εξάμηνο του 2024 με την αντίστοιχη περσινή περίοδο (πληρότητα 49,34% το πρώτο εξάμηνο του 2024 σε σχέση με 71,08% το πρώτο εξάμηνο του 2023). Το Ξενοδοχείο Ρόδον αποτελεί το κύριο περιουσιακό στοιχείο της Εταιρείας. Στις 30 Ιουνίου 2024, το εκδομένο μετοχικό κεφάλαιο της Εταιρείας ανερχόταν σε €6.139.268, διαιρεμένο σε 3.590.215 συνήθεις μετοχές, ονομαστικής αξίας €1,71 η καθεμία. Η ζημιά ανά μετοχή για το πρώτο εξάμηνο του 2024 ανήλθε σε 2,01 σεντ (€) σε σύγκριση με κέρδος ύψους 4,90 σεντ (€) ανά μετοχή κατά την αντίστοιχη περσινή περίοδο. Η ζημιά ανά μετοχή υπολογίστηκε με βάση τη ζημιά για την περίοδο που αναλογεί στους μετόχους της Εταιρείας και τον μεσοσταθμικό αριθμό των μετοχών, που ήταν εκδομένες κατά τη διάρκεια της περιόδου.

Εισοδήματα από μη επαναλαμβανόμενες δραστηριότητες

Δεν υπήρξαν οποιαδήποτε εισοδήματα, κέρδη ή ζημιές από μη επαναλαμβανόμενες δραστηριότητες ή και από δραστηριότητες οι οποίες είναι εκτός των κυρίων δραστηριοτήτων της Εταιρείας ούτε κατά την πρώτη εξαμηνία του 2024, αλλά ούτε και κατά την αντίστοιχη περσινή περίοδο.

Σημαντικά γεγονότα κατά το πρώτο εξάμηνο του 2024

Στη Ετήσια Γενική Συνέλευση, που πραγματοποιήθηκε στις 29 Ιουνίου 2024, εγκρίθηκε πρόταση του Διοικητικού Συμβουλίου για την καταβολή μερίσματος από τα αδιανέμητα κέρδη του οικονομικού έτους 2021, συνολικού ύψους €208.215, το οποίο αναλογεί σε μέρισμα ύψους 5,80 σεντ ανά μετοχή, ονομαστικής αξίας €1,71 (δηλαδή 3,39% επί της ονομαστικής αξίας της μετοχής), η ημερομηνία αρχείου για την καταβολή μερίσματος ορίστηκε η 12η Ιουλίου 2024. Το μέρισμα καταβλήθηκε στους δικαιούχους την 8ην Αυγούστου 2024.

Προοπτικές για το δεύτερο εξάμηνο του 2024 και ολόκληρο το έτος 2024

Αναφορικά με τις προοπτικές για το δεύτερο εξάμηνο του τρέχοντος έτους (1.7.2024 - 31.12.2024), τα οικονομικά αποτελέσματα αναμένεται να είναι ελαφρώς βελτιωμένα συγκριτικά με την αντίστοιχη περσινή περίοδο. Ο κύριος λόγος των αυξημένων αποδόσεων, συγκριτικά με την αντίστοιχη περσινή περίοδο, έγκειται στο γεγονός ότι, το Ξενοδοχείο Ρόδον, το οποίο αποτελεί το κυριότερο περιουσιακό στοιχείο της Εταιρείας, αναμένεται να παρουσιάσει αυξημένη πληρότητα/έσοδα, σε σύγκριση με την αντίστοιχη περσινή περίοδο. Πάρα ταύτα, σε σχέση με ολόκληρο το έτος 2024, το Διοικητικό Συμβούλιο της Εταιρείας αναμένει ότι, λαμβάνοντας υπ' όψιν την πορεία των οικονομικών αποτελεσμάτων του πρώτου εξαμήνου και τα έσοδα που αναμένει από το ξενοδοχείο Ρόδον το δεύτερο εξάμηνο, τα οικονομικά αποτελέσματα θα είναι μειωμένα συγκριτικά με το περσινό έτος.

Κυριότεροι κίνδυνοι και αβεβαιότητες για το δεύτερο εξάμηνο του έτους

Πέραν των βασικών κινδύνων και αβεβαιοτήτων που έχουν σχέση με την λειτουργία της Εταιρείας και οι οποίοι αναφέρονται λεπτομερώς στη σημείωση 13 των ενδιάμεσων οικονομικών καταστάσεων, σημειώνονται και οι κατωτέρω κυριότεροι βραχυπρόθεσμοι κίνδυνοι και αβεβαιότητες που αφορούν στην Εταιρεία.

Σύμφωνα με δημοσιευμένα στοιχεία της Στατιστικής Υπηρεσίας της Κύπρου, για την περίοδο Ιανουαρίου-Αυγούστου 2024, ο Δείκτης Τιμών Καταναλωτή (ΔΤΚ) σημείωσε αύξηση 2,0% σε σύγκριση με την αντίστοιχη περσινή περίοδο. Ο ΔΤΚ είναι οικονομικός δείκτης που καταρτίζεται για τη μέτρηση των διαχρονικών μεταβολών στις τιμές των καταναλωτικών αγαθών και υπηρεσιών που αποκτώνται, χρησιμοποιούνται ή πληρώνονται από τα νοικοκυριά (διαμένουν στην Κύπρο ή έχουν σκοπό να διαμείνουν στην Κύπρο για έναν χρόνο τουλάχιστον). Ο ΔΤΚ αποτελεί τον επίσημο δείκτη για τον υπολογισμό του πληθωρισμού.

Εάν οι τιμές των βασικών καταναλωτικών αγαθών για το νοικοκυριό συνεχίσουν σε αυξητική τάση, αυτό θα οδηγήσει σε περαιτέρω μείωση των διαθέσιμων εισοδημάτων του μέσου νοικοκυριού, με αναμενόμενες αρνητικές επιπτώσεις στον ξενοδοχειακό και τουριστικό τομέα, και στον τομέα εστίασης. Το κυριότερο περιουσιακό στοιχείο της Εταιρείας είναι το Ξενοδοχείο Ρόδον, και από την πληρότητα και τα εισοδήματα που από αυτό απορρέουν εξαρτάται η οικονομική πορεία της Εταιρείας.

Πρόσθετα των ανωτέρω, η προσφάτως σημειωθείσα έξαρση των εκθροπραξιών στη γειτονική Μέση Ανατολή δημιουργεί πραγματικές ανησυχίες για επέκταση ή και γενίκευση των συγκρούσεων στην περιοχή. Τέτοια εξέλιξη, εφόσον επισυμβεί, αναμένεται να λειτουργήσει αποσταθεροποιητικά με απροσμέτρητες συνέπειες, και ενδεχόμενους κινδύνους στις οικονομίες της περιοχής, μη εξαιρουμένης της Κύπρου.

Το Διοικητικό Συμβούλιο παρακολουθεί τους κινδύνους και αβεβαιότητες και, στο μέτρο των δυνατοτήτων της Εταιρείας, λαμβάνει κατάλληλα μέτρα εκεί και όπου χρειάζεται.

Συναλλαγές συνδεδεμένων προσώπων

Οι συναλλαγές της Εταιρείας με συνδεδεμένα πρόσωπα για την περίοδο που έληξε στις 30 Ιουνίου 2024, παρουσιάζονται στη σημείωση 12 των Οικονομικών Καταστάσεων.

Γεγονότα μετά την περίοδο αναφοράς

Ως αναφέρθηκε και ανωτέρω υπό τον τίτλο **''Σημαντικά γεγονότα κατά το πρώτο εξάμηνο του 2024'', κατά το δεύτερο εξάμηνο του έτους ολοκληρώθηκε η απόφαση της ΕΓΣ** της 29ης Ιουνίου 2024 αναφορικά με την καταβολή μερίσματος από το αδιανέμητο κέρδος του οικονομικού έτους 2021 συνολικού ύψους €208.215, το οποίο αναλογεί σε μέρισμα ύψους 5,80 σεντ ανά μετοχή ονομαστικής αξίας €1,71. Το μέρισμα καταβλήθηκε στους δικαιούχους την 8ην Αυγούστου 2024.

Σημειώνεται, περαιτέρω, ότι η Eurobank Cyprus Ltd ενέκρινε διαφοροποίηση επιτοκίου υφιστάμενου δανείου της Εταιρείας (με υπόλοιπο €3.158.373 στις 31.08.2024) από Τριμηνιαίο Euribor πλέον Περιθώριο 1,50% ετησίως σε Σταθερό Επιτόκιο 3,90% ετησίως. Η αλλαγή ήρθε σε ισχύ στις 14.08.2024 και θα έχει διάρκεια 5 ετών από την ημερομηνία ισχύος (η ''περίοδος διαφοροποίησης επιτοκίου''). Με τη λήξη της περιόδου διαφοροποίησης επιτοκίου, το επιτόκιο θα επανέλθει στο αμέσως προηγούμενο επιτόκιο δανείου, ως ανωτέρω. Το δάνειο έχει μέγιστη διάρκεια 12 χρόνια από τις 1.3.2019 (αρχικό ποσό δανείου €5.000.000).

Συμμετοχή συμβούλων στο κεφάλαιο της Εταιρείας

Το ποσοστό στο κεφάλαιο της Εταιρείας που κατέχουν κατά κυριότητα, άμεσα ή έμμεσα, τα μέλη του Διοικητικού Συμβουλίου, σύμφωνα με το άρθρο 60(4), των περί Αξιών και Χρηματιστηρίου Αξιών Κύπρου Νόμων και Κανονισμών, ήταν ως ακολούθως:

	30/06/2024 %	31/12/2023 %
Αντώνης Πισσαρίδης	11,85	11,85
Νίκος Χατζηιωσήφ	9,32	9,32
Ανδρέας Μιχαηλίδης*	0,16	0,16
Ανδρέας Σταυρινός	0,01	0,01
Δήμος Δήμου	0,01	0,01
Κίκης Χριστοδουλίδης	0,01	0,01
Στέλιος Γεωργίου**	0,01	0,01
Λοΐζος Λοΐζου	0,01	-

* Ο Ανδρέας Μιχαηλίδης απεβίωσε στις 29 Ιουνίου 2024.

** Ο κύριος Στέλιος Γεωργίου, ο οποίος, σύμφωνα με τους κανόνες εναλλαγής συμβούλων θα έπρεπε να αποχωρήσει στην Ετήσια Γενική Συνέλευση της Εταιρείας που πραγματοποιήθηκε στις 29/6/2024 με το δικαίωμα διεκδίκησης επανεκλογής, αποφάσισε όπως μη διεκδικήσει επανεκλογή και αποχώρησε από το Διοικητικό Συμβούλιο κατά την ανωτέρω Γενική Συνέλευση.

Μέτοχοι που κατέχουν πέραν του 5% του μετοχικού κεφαλαίου

Οι μέτοχοι που κατείχαν κατά κυριότητα πέραν του 5% του μετοχικού κεφαλαίου της Εταιρείας, στις 30 Ιουνίου 2024 και στις 31 Δεκεμβρίου 2023, ήταν οι ακόλουθοι:

	30/06/2024 %	31/12/2023 %
Universal Life Insurance Co. Ltd	17,30	17,30
Απεήτειον Ίδρυμα	15,98	15,98
Αντώνης Πισσαρίδης	11,85	11,85
Νίκος Χατζηιωσήφ	9,32	9,32
CyVenture Capital Public Company Ltd	8,97	8,97
Μάριος Χοιρομερίδης	7,19	7,16

Λευκωσία, 26/9/2024

ΣΥΝΟΠΤΙΚΗ ΕΝΔΙΑΜΕΣΗ ΚΑΤΑΣΤΑΣΗ ΑΠΟΤΕΛΕΣΜΑΤΩΝ ΚΑΙ ΛΟΙΠΩΝ ΣΥΝΟΛΙΚΩΝ ΕΙΣΟΔΗΜΑΤΩΝ

Για την περίοδο από 1 Ιανουαρίου 2024 μέχρι 30 Ιουνίου 2024

	Σημ.	1 Ιανουαρίου 2024 μέχρι 30 Ιουνίου 2024 €	1 Ιανουαρίου 2023 μέχρι 30 Ιουνίου 2023 €
Εισοδήματα	5	1.504.288	1.804.885
Κόστος πωλήσεων		(1.109.218)	(1.180.389)
Μεικτό κέρδος		395.070	624.496
Έξοδα λειτουργίας και διοίκησης		(211.750)	(199.495)
Λειτουργικό κέρδος προ τόκων, φόρων, αποσβέσεων και χρεολύσεων		183.320	425.001
Αποσβέσεις	7	(137.077)	(136.238)
Κέρδος από εργασίες		46.243	288.763
Καθαρά έξοδα χρηματοδότησης		(101.545)	(112.745)
Κέρδος/(ζημιά) πριν από τη φορολογία		(55.302)	176.018
Φορολογία		(16.837)	-
Κέρδος/(ζημιά) περιόδου		(72.139)	176.018
Βασικό και πλήρως κατανεμημένο κέρδος/ (ζημία) ανά μετοχή (σεντ)	6	(2,01)	4,90

Μαζέψτε τον Ζελένσκι

ΑΠΟΨΗ
ΚΡΙΣ ΜΙΧΑΗΛ

Κανείς δεν ξεχνά τα εκατομμύρια των Ουκρανών προσφύγων και τις χιλιάδες των θυμάτων, καθώς και τις τεράστιες υλικές και άλλες ζημιές και επιπτώσεις που επέφερε ο παρανοϊκός πόλεμος στην Ουκρανία. Έναν πόλεμο που προκάλεσε η ρωσική εισβολή στη χώρα. Εισβολή που καταδικάστηκε και καταδικάζεται απ' όλη την υφήλιο. Κάτι που μαρτυρεί και το ατέλειωτο κύμα αλληλεγγύης και βοήθειας προς τον ουκρανικό λαό, προερχόμενο από πολλές χώρες. Μεταξύ αυτών και η Κύπρος, που προσφέρει φιλοξενία, στέγη, οικονομική και άλλη βοήθεια και συμπαράσταση. Κάτι που εμείς δεν είχαμε μετά τη βάρβαρη εισβολή του Αττίλα το 1974, που επέφερε την προσφυγοποίηση του ενός τρίτου του πληθυσμού της Κύπρου και προκάλεσε χιλιάδες θανάτους και βιασμούς, ενώ κοντά δυο χιλιάδες άνθρωποι κάθε ηλικίας παρέμειναν για δεκάδες χρόνια αγνοούμενοι. Κάποιοι, μάλιστα, εξακολουθούν να βρίσκονται στη λίστα των αγνοουμένων.

Σε αντίθεση λοιπόν με μας, η Ουκρανία δέχεται αφειδώλευτα βοήθεια, κυρίως από τις ΗΠΑ, την Αγγλία και τις χώρες της Ευρωπαϊκής Ένωσης. Βοήθεια κάθε είδους. Ηθική, οικονομική και στρατιωτική. Βοήθεια που συμποσούται σε δεκάδες δισεκατομμύρια ευρώ. Αυτοί όλοι οι πόροι, όμως, είναι χρήματα που στερούνται οι λαοί της Ευρώπης, της Αγγλίας, των ΗΠΑ και άλλων χωρών. Ήδη το βιοτικό επίπεδο των λαών αυτών έχει υποβαθμιστεί κατά πολύ, ενώ ο χειμώνας θα επιδεινώσει ακόμα περισσότερο τις συνθήκες διαβίωσης.

Κι ενώ συμβαίνουν όλα αυτά παρατηρούμε έναν Ουκρανό Πρόεδρο να συμπεριφέρεται σαν Ρωμαίος αυτοκράτορας. Θέλει και απαιτεί απ' όλους να προσαρμόζονται και να υλοποιούν τις δικές του απαιτήσεις και εντολές. Με ενοχλεί αφάντασια να βλέπω καθενυκτικά στους τηλεοπτικούς δέκτες τον κ. Ζελένσκι με το γνωστό, πια, απαιτητικό ύφος να ζητά και να απαιτεί όλο και περισσότερα. Τον βλέπουμε με θράσος και ιταμότητα να καλεί το ΝΑΤΟ και τις ΗΠΑ, στην ουσία να μπουν σ' έναν τρίτο παγκόσμιο πόλεμο για να ικανοποιήσουν δικά του προσωπικά καπρίτσια και φιλοδοξίες. Δεν σέβεται και δεν εκτιμά όσα η διεθνής κοινότητα πρόσφερε, σ' εκείνο και στη χώρα. Ούτε φαίνεται να συνειδητοποιεί ποια είναι στην πραγματικότητα η δική του θέση. Συνεχίζει να θεωρεί ότι όλοι οι υπόλοιποι είναι υποχρεωμένοι να του προσφέρουν ό,τι ζητήσει χωρίς ο ίδιος να δείχνει ίχνος ευγνωμοσύνης και εκτίμησης για όσα ο υπόλοιπος κόσμος έκανε για τη χώρα του και κατ' επέκτασιν στον ίδιο. Πολλά είναι τα παραδείγματα της υπερφίαλης συμπεριφοράς του και της υψιπετούς στάσης του. Αλήθεια, ποιος ξεχνά την ασέβεια και περιφρόνηση που επέδειξε προς τη Βουλή μας και την Πρόεδρό της Αννίτα Δημητρίου, κατά την ομιλία του στο κυπριακό Κοινοβούλιο;

> **Σε αντίθεση με μας, η Ουκρανία δέχεται αφειδώλευτα βοήθεια, κυρίως από τις ΗΠΑ, την Αγγλία και τις χώρες της Ευρωπαϊκής Ένωσης. Βοήθεια κάθε είδους. Ηθική, οικονομική και στρατιωτική**

Αυτός είναι ο κ. Ζελένσκι, ο κωμικός ηθοποιός, που κακή μοίρα τον έφερε να ηγείται μιας μεγάλης χώρας σε λάθος εποχή. Πρέπει όμως ν' αντιληφθεί το γρηγορότερο ότι αυτός είναι που έχει ανάγκη τους υπόλοιπους και όχι το αντίθετο. Δεν μπορεί να συμπεριφέρεται σαν δεσπότης έναντι υποτακτικών του. Κι αν δεν το κατανοήσει σύντομα, πρέπει οι τρίτοι να τον συνεφέρουν. Ο άνθρωπος έχει ξεφύγει. Οι κινήσεις του και οι απαιτήσεις του δείχνουν άτομο επικίνδυνο. Κινδυνεύει να οδηγήσει τον πλανήτη στον πυρηνικό όλεθρο. Θα τον αφήσουμε; Οφείλει η διεθνής κοινωνία να του υποδείξει και εν ανάγκη να του επιβάλει τα όριά του. Είναι χρέος των ΗΠΑ και των άλλων που τον στηρίζουν με κάθε τρόπο, να τον μαζέψουν. Αρκεί ένα νεύμα της Ουάσιγκτον για να κάτσει ο κ. Ζελένσκι στ' αβγά του. Αρκεί ένα τράβηγμα του χαλιού κάτω από τα πόδια του για να καταρρεύσει σαν χάρτινος πύργος. Κι αν χρειαστεί, αυτό πρέπει να πράξουν οι χώρες που αποτελούν ώς τώρα τα δεκανίκια του κωμικού Ουκρανού Προέδρου. Δεν πρέπει να τον αφήσουμε να καταστρέψει ολόκληρη την ανθρωπότητα. Το συμφέρον του ιδίου, της χώρας του αλλά και όλου του κόσμου επιβάλλει τον τερματισμό του πολέμου το συντομότερο. Να μην αφήσουμε τον ηθοποιό κ. Ζελένσκι να σύρει ολόκληρη την υφήλιο στα τάρταρα. Γι' αυτό, κ. Μπάιντεν και λοιποί ηγέτες του κόσμου, είναι καιρός να τον μαζέψετε. Μόνο έτσι θα σωθεί η ανθρωπότητα. Είναι το χρέος που έχετε και οι λαοί όλου του κόσμου απαιτούν να το αναλάβετε.

Υ.Γ.:

Κύριε Αρχηγέ της Αστυνομίας, συλλάβετε τους υποκινητές της οχλαγωγίας για χάρη κάποιου λαϊκιστή.

Οι προσπάθειες παραχάραξης της ιστορίας της Αμμοχώστου

ΑΠΟΨΗ
ΑΝΔΡΕΑΣ ΜΟΡΦΙΤΗΣ

Με αφορμή το άρθρο της εκπαιδευτικού κ. Δανάης Γεωργιάδου στον Φιλελεύθερο της 2/9/24 και με τίτλο «Για το Δήμο Αμμοχώστου δεν υπήρξε τουρκοκρατία», δράττομαι της ευκαιρίας να προσθέσω ότι από συγκεκριμένους κύκλους στον Δήμο Αμμοχώστου καταβλήθηκαν και καταβάλλονται συστηματικές προσπάθειες παραποίησης της ιστορίας και διαγραφής της Ελληνικότητας της Πόλης του Ευαγόρα.

Στο πλαίσιο των προσπαθειών και των πολιτικών αυτών επιχειρήθηκε και επιτεύχθηκε στις 6/7/2017 η αλλαγή του λογότυπου του Δήμου Αμμοχώστου και αντικαταστάθηκαν οι κολώνες της Αρχαίας Σαλαμίνας με ένα περίεργο και ακαθόριστο σύμβολο.

Σημειώνεται ότι ο τότε Δήμαρχος Αμμοχώστου, αείμνηστος Αλέξης Γαλανός, και μερίδα Δημοτικών Συμβούλων αντιτάχθηκαν στην πρόταση, η οποία τελικά εγκρίθηκε με οριακή πλειοψηφία.

Θεωρώ χρήσιμο να δώσω στη δημοσιότητα αυτούσια τα σχετικά αποσπάσματα της επιστολής μου προς τον τότε Δήμαρχο και το τότε Δημοτικό Συμβούλιο Αμμοχώστου, με ημερομηνία 4/7/2017, η οποία περιγράφει τις πραγματικές διαστάσεις του θέματος.

• *«Το χρησιμοποιούμενο λογότυπο έχει την έμπνευσή του από την Αρχαία Σαλαμίνα, η οποία σημάδεψε την ταυτόσημη ιστορία της κατεχόμενης πόλης μας και απετέλεσε το κυριότερο πολιτισμικό στοιχείο της που κατέστη συνυφασμένο με τις ιστορικές της καταβολές.*

• *Παρά τα ουσιώδη ελαπώματά του, τα οποία κατέστησαν ευδιάκριτα με την πάροδο του χρόνου, θα μπορούσαν κάλλιστα να διορθωθούν ή να εξαλειφθούν χωρίς το υφιστάμενο λογότυπο να απολέσει τελείως την ιστορικότητα και τη φυσιογνωμία του.*

• *Προσωπικά αδυνατώ να συλλάβω τι ακριβώς απεικονίζει το νέο λογότυπο, το οποίο μπορεί να είναι αισθητικά μοντέρνο, αλλά του λείπει το νόημα, το μήνυμα και η σαφήνεια.*

• *Πέραν τούτου, πιστεύω ότι ουδεμία σχέση ή συνάφεια έχει με την πόλη μας, όπως συμβαίνει με τα λογότυπα των άλλων πόλεων, τόσο της Κύπρου όσο και του εξωτερικού.*

• *Έχω τη γνώμη ότι το σκεπτικό που διατυπώνεται στην §5 της πρότασης του νέου λογότυπου στερείται βάσης και ουσίας και ευρίσκεται σε πλήρη αντίθεση με το γεγονός ότι Πόλεις, Σωματεία και Οργανώσεις διατηρούν και σέβονται διαχρονικά το λογότυπό τους ως κομμάτι της ιστορίας τους. Θα μπορούσαμε όλες αυτές τις περιπτώσεις να τις κατηγορήσουμε ότι στερούνται ζωντάνιας, αγωνιστικότητας, εκμοντερνισμού και δυναμισμού και ότι παραμένουν απαρχαιωμένοι;*

• *Με το ίδιο σκεπτικό θα μπορούσε να επιχειρηθεί αλλαγή του ιστορικού εμβλήματος της Ανόρθωσης Αμμοχώστου, που χρησιμοποιείται από το 1911 ή του λογοτύπου του Λονδίνου που υφίσταται από το 1300!!!*

• *Τέλος, αλλά όχι ως έσχατον, θα ήθελα να εκφράσω τις επιφυλάξεις μου όσον αφορά τη χρονική περίοδο που επιχειρείται η αλλαγή του λογοτύπου του Δήμου Αμμοχώστου, εγχείρημα το οποίο θα μπορούσε να οδηγήσει σε*

παρερμηνείες και παρεξηγήσεις και ότι επιχειρείται η «αποελληνικότητα » της Πόλης του Ευαγόρα και της Σαλαμίνας

• *Το παρόν Δημοτικό Συμβούλιο επωμίζεται την ιστορική ευθύνη να επανορθώσει τη διαστρέβλωση και την κακοποίηση της ιστορίας της πόλης του».*

> **Το νέο Δημοτικό Συμβούλιο της κατεχόμενης Αμμοχώστου έχει τον λόγο και τις ευθύνες που του αναλογούν**

Παρά τις αγωνιώδεις εκκλήσεις μου προς το Δημοτικό Συμβούλιο όπως αναθεωρήσουν την κατά πλειοψηφία απόφασή τους για υιοθέτηση του νέου λογότυπου του Δήμου, εντούτοις δεν έγινε κατορθωτό, με αποτέλεσμα την επικράτηση του συνημμένου λογοτύπου, το οποίο θέτω στην κρίση των αναγνωστών του παρόντος κειμένου μου.

Αξίζει να σημειωθεί ότι οι προσπάθειες αντικατάστασης του λογοτύπου του Δήμου Αμμοχώστου συνέπεσαν και συνταυτίστηκαν χρονικά με κάποιες ατυχείς πολιτικές δήθεν επαναπροσέγγισης με τους Τουρκοκυπρίους και τον τ/κ αποκαλούμενο Δήμο Αμμοχώστου, αποκορύφωμα των οποίων υπήρξε η πρόσκληση στον τ/κ «δήμαρχο Αμμοχώστου» Σουλεϊμάν Ουλουτσάι όπως παραστεί στην αντικατοχική εκδήλωση της κατεχόμενης Βασιλεύουσας Αμμοχώστου τον Αύγουστο 2023.

Το νέο Δημοτικό Συμβούλιο της κατεχόμενης Αμμοχώστου έχει τον λόγο και τις ευθύνες που του αναλογούν.

Θέα, μνήμη και εθνική επιβίωση

ΑΠΟΨΗ
ΧΑΡΑΛΑΜΠΙΑ ΚΕΝΤΗ*

Τελευταία έχει παρατηρηθεί ότι ο τομέας των κατασκευών έχει πάρει τα πάνω του ακόμη περισσότερο σε σχέση με το ήδη ανεβασμένο ιστορικό του και η ανηφόρα συνεχίζεται. Οι κατασκευαστικές εταιρείες τη απουσία κρατικής βούλησης ελέγχου έχουν πάρει φόρα και δρουν ως κράτος εν κράτει. Όσοι δε κατασκευαστές ζητούν, λαμβάνουν άδειες για ανέγερση ουρανοξυστών και ογκωδών κτηρίων ανεξέλεγκτα. Χωρίς περίσκεψη και χωρίς ν' αναλογιστεί κανείς τις συνέπειες.

Όμως, δεν πρέπει να έχουν έτσι τα πράγματα. Για αδειοδότηση ανέγερσης υψηλών και ογκηρών κτηρίων θα πρέπει να εξετάζονται διάφορες παράμετροι. Μια σημαντική παράμετρος είναι η θέα, προϊόν που πωλείται εξάλλου σε εκατομμυριούχους και που ανεβάζει και τις τιμές τα ύψη. Μέχρι σήμερα, μπαίνοντας στη Λευκωσία από τον αυτοκινητόδρομο, αντικρίζαμε απρόσκοπτα τον Πενταδάκτυλο, όπως και το αισχρό και προσβλητικό αποτύπωμα των Τούρκων.

Μας δημιουργούνταν συναισθήματα θυμού, αποτροπιασμού, που συντηρούν επιπλέον τη μνήμη για την καταπάτηση της γης μας και κάθε έννοιας δικαίου, τον εκτοπισμό από τις ρίζες μας, τις επικές μάχες που δόθηκαν και τις θυσίες των ηρώων μας στα ιερά χώματα, τα χωριά και τα μνημεία που μας περιμένουν. Πέραν αυτού, κανένας δεν έχει το δικαίωμα να διαγράφει τη θέα του γεωγραφικού χάρτη της πατρίδας μας, του τόσο πολύτιμου για τους παρόντες και τους κατιόντες. Η απροσπέλαστη θέα αρχίζει πια να αλλοιώνεται από υψηλά κτήρια... και η μνήμη να θολώνει από ψευδεπίγραφους εκσυγχρονισμούς, τον κομπασμό του αρχοντοχωριάτη και την απληστία του αμόρφωτου τυχοδιώκτη.

Αναντίλεκτα, όμως, πρέπει πάση θυσία η εικόνα αυτή να διαφυλαχθεί. Την διεκδικούμε ως αληθινοί Κύπριοι με βαθιές ρίζες εδώ που απαντούν τον Τεύκρο, τον Αγαπήνορα, τον Δημοφώντα, την Αίπεια, την Σαλαμίνα, την Παλαίπαφο. Την απαιτούμε ως η οντότητα που τρεισήμισι χιλιάδες χρόνια αντιμετώπισε σφαγές, εξανδραποδισμούς, λεηλασίες, βιασμούς, υποδουλώσεις και άντεξε. Η οδυνηρή αλήθεια πρέπει να παραμείνει ορατή, να μας κρατά σε εγρήγορση και να καθορίζει πολιτικές.

Επειδή ό,τι δεν βλέπεις το ξεχνάς ευκολότερα, ό,τι δεν οραματίζεσαι πίσω από αυτό που βλέπεις, το θεωρείς ανύπαρκτο, χαμένο ή ξένο. Συγχρόνως πρέπει να γίνεται σεβαστή η αισθητική, το περιβάλλον, το γεωγραφικό ανάγλυφο, η φύση, και η ταύτιση και η σύζευξη με τον φυσικό χώρο διαχρονικά. Ειδάλλως επέρχεται αποξένωση και οι άνθρωποι απανθρωποποιούνται, καθιστάμενοι απλώς προσωρινά και περαστικά δίποδα που δεν θα έχουν τίποτα να μεταδώσουν στις επόμενες γενιές.

> **Η απροσπέλαστη θέα αρχίζει πια να αλλοιώνεται από υψηλά κτήρια... και η μνήμη να θολώνει από ψευδεπίγραφους εκσυγχρονισμούς, τον κομπασμό του αρχοντοχωριάτη και την απληστία του αμόρφωτου τυχοδιώκτη**

Εάν δεν επέλθει αλλαγή στην πολεοδομική πολιτική και αν εξακολουθεί να επικρατεί η άναρχη δόμηση και η χωρίς διορατικότητα ναρκισσιστική ανάπτυξη, οι επόμενες γενιές δεν θα έχουν καμία σχέση με την ιστορικότητα των χώρων. Η Λευκωσία ήδη υποφέρει από τέτοιες πολεοδομικές πολιτικές (νέο Δημαρχείο, Πλατεία Ελευθερίας, Τάφρος βενετικών τειχών, περιοχή πρώην Χίλτον κ.ά.). Σημειωτέον, ότι ΜΝΗΜΕΙΟ δεν είναι μόνον ότι αξιόλογο προϊόν υλικού πολιτισμού δημιουργήθηκε από τον άνθρωπο στο παρελθόν.

Μνημεία είναι η κοίτη του Πεδιαίου και κάθε ποταμού, τα βράχια στις ακτές από χιλιετίες, συστάδες δένδρων, φυσικά αλσύλλια, αιωνόβια δέντρα, σπηλιές, κοιλάδες, σοκάκια στο Καϊμακλί, τους Αγίους Ομολογητές, στον Στρόβολο, όλοι οι πρωτογενείς πυρήνες των συνοικιών και των ενοριών, παλιά δημοτικά σχολεία χωριών και συνοικίες νεοκλασικού χαρακτήρα, κατοικίες αξιόλογων πνευματικών ανθρώπων και πλείστα τόσα. Ως εκ τούτου ο τρόπος δόμησης οφείλει να συνάδει με τον σεβασμό στο ιστορικό παρελθόν, τη φύση, το περιβάλλον και τη διατήρηση της ΜΝΗΜΗΣ, όπως συμβαίνει σε τόσες ευρωπαϊκές πρωτεύουσες και πόλεις.

Μέχρι τώρα, όμως, το ενδιαφέρον των Αρχών αποδεικνύεται ισχνό έως ανύπαρκτο στο ζήτημα αυτό. Επιπέλους, στους σχεδιασμούς της πολεοδομίας η σχέση των κατοίκων με το παρελθόν πρέπει να λαμβάνεται σοβαρά υπ' όψιν, να συντηρείται, να καλλιεργείται και να προβάλλεται, όχι να διαγράφεται! Αν αυτό κρίνεται ως οικονομική «θυσία,» είναι κρίση τραγικά λανθασμένη. Αντίθετα, είναι κάτι που αμέσως θα αποφέρει μεγάλο όφελος, άυλο και υλικό.

Δομεί έντονες σχέσεις των νέων γενιών με τον τόπο τους, που θα τον σέβονται και θα τον προσέχουν. Εννοείται ότι αν επισήμως προωθηθεί η πολιτική αυτή από τις αρμόδιες Αρχές (Υπ. Εσωτερικων, Δήμοι, Βουλή Υπ. Παιδείας, κ.ά.) θα περιοριστούν βανδαλισμοί, έκνομες ενέργειες, παραβατικότητα, χρήση ουσιών κ.ά.. Οι νέοι μας θα βρουν νόημα και χαρά να διαμένουν σε τόπους όπου αισθάνονται ότι ταυτίζονται, ότι ανήκουν. Θα αποφέρει επίσης οικονομικά οφέλη, διότι η ιστορικότητα προσελκύει επισκέπτες και ερευνητές από παντού.

Εν κατακλείδι, θεωρούμε ότι στις παραμέτρους πολεοδομικών σχεδιασμών και στη νομοθεσία είναι καιρός πλέον να συμπεριλαμβάνονται μέτρα και πρόνοιες που να εναρμονίζονται με τις ανωτέρω εισηγήσεις και συγχρόνως να αναθεωρηθούν πολιτικές ώστε να επικρατήσει ευαισθησία και όραμα στις αποφάσεις που επηρεάζουν όλη την κοινωνία, το παρόν και το μέλλον. Εξάλλου το πάθημα του Ερυσίχθονα επικρέμαται της ύβρεως.

**Δρ Ιστορίας και Αρχαιολογίας ΕΚΠΑ*

Οι κήποι: Τα θύματα της «ανάπτυξης»!

ΑΠΟΨΗ
ΚΛΑΙΛΙΑ ΤΟΜΠΟΛΗ-ΘΕΟΔΟΥΛΟΥ*

Θυμούμαι τον κήπο του σπιτιού μας όταν ήμουνα μικρούλα στην οδό Ιάσονος, πάροδο της οδού Πασιάδου στη Λευκωσία. Ούτε η μια οδός υπάρχει πια με το ίδιο όνομα, ούτε η άλλη. Η μεν πρώτη διαπλατύνθηκε και μετονομάσθηκε σε λεωφόρο Γεωργίου Γρίβα Διγενή, η δε δεύτερη επίσης διαπλατύνθηκε και μετονομάσθηκε σε οδό Θεμιστοκλή Δέρβη.

Ήταν ήσυχη η οδός Ιάσονος, με μονοκατοικίες αριστερά και δεξιά και κήπους, όπως τον δικό μας κήπο, με τριανταφυλλιές, γαρυφαλιές, πανσέδες, μενεξέδες, οκτωβρούδες το φθινόπωρο, βιολέτες, μουσιέττες, μαργαρίτες, γιασεμιά! Πολύχρωμοι κήποι και μυρωδάτοι. Μοσχοβολούσε η γειτονιά. Δυστυχώς, πάνε όλοι αυτοί οι κήποι, πάει η τόση ομορφιά. Τους καταβρόχθισε η διαπλάτυνση του δρόμου για την κατασκευή της λεωφόρου. Τους έφαγε η «ανάπτυξη»!

Και, ας πούμε ότι το φάγωμα αυτών των κήπων ήταν αναγκαίο για το δημόσιο συμφέρον, που εξυπηρετείτο με την κατασκευή της λεωφόρου. Τι γίνεται, όμως, όταν εξαφανίζονται κήποι χάριν του ιδιωτικού οικονομικού συμφέροντος, για να κτισθεί στη θέση μιας μονοκατοικίας με κήπο, μια πολυκατοικία που θα αποφέρει εισόδημα από την πώληση ή ενοικίαση καταστημάτων ή διαμερισμάτων, με γύρω-γύρω τσιμεντένιο χώρο για τη στάθμευση οχημάτων;

Αξίζει τον κόπο να χάνεται τόση ομορφιά, υποβαθμίζοντας την ποιότητα της ζωής μας, για να δίνει τη θέση της στην ασχήμια τσιμεντένιων τεράτων;

Τι κάνουν τα Δημαρχεία και η Πολεοδομία για να σώσουν ό,τι μπορεί να σωθεί; Είναι ανάγκη να εξαντλείται πάντοτε όλο το οικοδομήσιμο εμβαδόν ενός οικοπέδου, χάριν της «ανάπτυξης»; Δεν μπορεί να αφήνεται ένα μέρος του για τη δημιουργία κήπου, έστω και μικρού;

Το κακό είναι μεγαλύτερο στις πόλεις, όπου ασφυκτιούμε κυριολεκτικά στο μπετόν και στα καυσαέρια. Δεν είναι αρκετά τα λιγοστά πάρκα. Δεν είναι το ίδιο με το να υπάρχουν όμορφες γειτονιές με κήπους για να γλυκαίνουν την καθημερινότητά μας. Το θέμα δεν είναι μόνο αισθητικό. Είναι πιο βαθύ, γιατί επηρεάζει τόσο τη σωματική υγεία, όσο και την ψυχολογία μας.

> **Χωρίς πράσινο στις γειτονιές, η ζωή μας θα είναι στο διηνεκές άχρωμη, άοσμη, άχαρη, ανθυγιεινή και μονότονη. Αυτό θέλουμε για εμάς και τα παιδιά μας;**

Η «ανάπτυξη» έχει στερήσει από εμάς το πρωϊνό ξύπνημα με το κελάηδημα των πουλιών, που δεν βρίσκουν πια δένδρα να κουρνιάσουν, δεν βρίσκουν σποράκια για να φάνε στους κήπους και στις αυλές. Χάσαμε τους φιερωτούς μας φίλους. Χάσαμε τη σκιά και τη δροσιά από τα δένδρα των κήπων, μαζί με το οξυγόνο που μας δίνανε. Χάσαμε τις πολύχρωμες πεταλούδες την άνοιξη και τις μέλισσες που βούιζαν μαζεύοντας το νέκταρ από τα λουλούδια των κήπων μας. Χάσαμε την ομορφιά της ζωής μας.

Πότε θα ξυπνήσουμε και θα προσπαθήσουμε να σώσουμε όσους κήπους έχουν απομείνει; Πότε το αρμόδιο Υπουργείο και οι βουλευτές μας θα δραστηριοποιηθούν και θα καταθέσουν Νομοσχέδια και Προτάσεις Νόμων, αντιστοίχως, για την αλλαγή της νομοθεσίας για πολεοδομικές ζώνες και για τις πολεοδομικές και οικοδομικές άδειες; Ναι μεν να δίνονται άδειες, αλλά, κατά τη γνώμη μου, να αφήνεται χώρος και για κήπους. Μόνο σύντομα, πριν χαθούν όλοι οι κήποι, γιατί τότε θα είναι πολύ αργά.

Χωρίς πράσινο στις γειτονιές, η ζωή μας θα είναι στο διηνεκές άχρωμη, άοσμη, άχαρη, ανθυγιεινή και μονότονη. Αυτό θέλουμε για εμάς και τα παιδιά μας;

**Δικηγόρος, πρώην Εισαγγελέας της Δημοκρατίας*

Απελευθέρωση και δίκαιη λύση, αυτά απαιτούμε, κ. Πρόεδρε

ΑΠΟΨΗ
ΔΑΝΟΣ Π. ΣΙΟΥΚΙΟΥΡΟΓΛΟΥ*

Κύριε Πρόεδρε,

Σε συνέντευξή σας με τον κ. Τσουρούλλη, στις 16 Σεπτεμβρίου 2024, δηλώσατε μεταξύ άλλων: «...Όταν μου ετοιμάζουν προσχέδιο ομιλιών και περιέχει τη φράση δίκαιη λύση του Κυπριακού, σβήνω τη λέξη δίκαιη, επειδή δεν μπορεί να είναι δίκαιη...»!

Αχαρακτήριστη δήλωση, κ. Πρόεδρε. Κάτι παρόμοιο είχατε πει και στο παρελθόν! Δηλώνει ηττοπάθεια και ετοιμότητα να δεχθείτε μια οποιαδήποτε λύση! Έλλειψη βασικών διαπραγματευτικών κανόνων. Παίζετε με "ανοιχτά χαρτιά", δηλώνοντας δημοσίως τι είστε διατεθειμένος να δεχτείτε!!!

Κρίνοντας δε από τις συνεχείς δηλώσεις και επιμονή σας "...για ν' αρχίσουν οι συνομιλίες απ' εκεί που διακόπηκαν στο Κραν Μοντανά!", είστε έτοιμος να δεχθείτε τη λύση ΔΔΟ, που οπωσδήποτε δεν είναι δίκαιη. Ως αποτέλεσμα, το πρώτο που θα συμβεί είναι η διάλυση της Κυπριακής Δημοκρατίας και όλα τα κακά επακόλουθά της, που θα καταλήξει στην πλήρη τουρκοποίηση της πατρίδας μας. Αν αυτά είναι τα «πιστεύω», σας κ. Πρόεδρε, ειλικρινά λυπούμαι να πω ότι δεν πρέπει να διαπραγματεύεστε τη λύση του Κυπριακού. Με αυτά τα «πιστεύω» δεν είστε το κατάλληλο πρόσωπο. Με αυτά που εκφράζεστε δημοσίως, δεν καταλαβαίνετε ότι οι Τούρκοι σκληρύνουν τη στάση τους και γίνονται όλο και περισσότερο αδιάλλακτοι; Η αδιαλλαξία του εγκαθέτου δεν σας λέει τίποτα; Τα τελευταία πενήντα χρόνια αποτυχημένων "διαπραγματεύσεων" δεν σας έχουν διδάξει κάτι;

Οι συμπατριώτες μας, που σας έδωσαν την ψήφο τους για την Προεδρία της ΚΔ, πίστευαν ότι θα υπερασπιζόσασταν την ελευθερία της πατρίδας μας και όχι τη διάλυσή της. Πίστευαν ότι θα πολεμούσατε για μια ΔΙΚΑΙΗ λύση και ότι θα υπερασπιζόσασταν τα ΔΙΚΑΙΑ μας. Και τα δίκαια της πατρίδας μας δεν είναι η ΔΔΟ ή οποιαδήποτε αγγλο-τουρκική λύση. Δίκαιη λύση είναι η ΑΠΕΛΕΥΘΕΡΩΣΗ.

Συνεχώς αναφέρεστε σε "... λύση Διζωνικής Δικοινοτικής Ομοσπονδίας με πολιτική ισότητα, σύμφωνα με τις σχετικές αποφάσεις των Ηνωμένων Εθνών, τις αρχές και τις αξίες της Ευρωπαϊκής Ένωσης". Αυτό που περιγράφετε δεν είναι ούτε οι αρχές, ούτε οι αξίες της ΕΕ. Πέστε μας, κ. Πρόεδρε, έστω και ΜΙΑ ευρωπαϊκή χώρα που το πολίτευμά της να είναι βασισμένο στο τι προβλέπει η ΔΔΟ. Εθελοτυφλείτε στην πραγματικότητα της ΔΔΟ. Εθελοτυφλείτε στο γεγονός ότι το αποτέλεσμα θα είναι η πλήρης τουρκοποίηση της πατρίδας μας.

Το Σύνταγμα του 1960 με το 70-30, Τούρκο αντιπρόεδρο και ό,τι άλλο παρόμοιο συμπεριελάμβανε, δεν δούλεψε. Αυτό δεν σας λέει κάτι; Πιστεύετε ότι η ΔΔΟ με πολιτική ισότητα, που προβλέπει εναλλάξ προεδρία, την αφαίρεση του δικαιώματος ψήφου στους συμπατριώτες μας πρόσφυγες που θα επιστρέψουν – αν επιστρέψουν – κάτω από τουρκική διοίκηση, τη διατήρηση στρατού και το δικαίωμα επεμβάσεως από την Τουρκία, το τουρκικό βέτο και όλα τα πάμπολλα αρνητικά της ΔΔΟ, θα επιτύχει;

Πολλές φορές στο παρελθόν παρακάλεσα να μας εξηγήσετε τι θετικό βρίσκετε στη ΔΔΟ, για να καταλάβουμε όλοι την τόση επιμονή σας. Αποφεύγετε. Γιατί; Ούτε κι εσείς ο ίδιος ξέρετε το γιατί!

> **Λυπούμαι, αλλά με τις πρόσφατες δηλώσεις σας δεν υποστηρίζετε τα συμφέροντα της πατρίδας μας. Διότι τα συμφέροντα της πατρίδας μας είναι το ΔΙΚΑΙΟ, που εσείς το διαγράφετε!**

Η δήλωσή σας "... σβήνω τη λέξη δίκαιη, επειδή δεν μπορεί να είναι δίκαιη..." το επιβεβαιώνει. Τη λέξη "δίκαιη" επιβάλλεται να την γράφετε με κεφαλαία – "ΔΙΚΑΙΗ" και να την υπογραμμίζετε και να προσθέτετε την ΑΠΕΛΕΥΘΕΡΩΣΗ, γιατί ΜΟΝΟ αυτή είναι ΔΙΚΑΙΗ λύση. Όχι να την διαγράφετε!

Στη συνέντευξή σας με τον κ. Τσουρούλλη προσθέσατε "... Δίκαιη λύση είναι να πάμε στην πριν το 1974 κατάσταση. Δεν μπορούμε να πάμε". Γιατί δεν μπορούμε να πάμε; Αν δεν το πιστέψουμε εμείς, αν δεν το προγραμματίσουμε και αν δεν το επιδιώξουμε με όλη μας την πίστη και δύναμη, πώς θα το πετύχουμε; Με το να πιστεύουμε το αντίθετο και να το δηλώνουμε δημοσίως;;; Αν αυτοί που πολέμησαν για την απελευθέρωση της Ελλάδας από τον οθωμανικό ζυγό είχαν τα ίδια πιστεύω μ' εσάς, η Ελλάδα θα ήταν ακόμα σκλαβωμένη. Τα πάντα, κ. Πρόεδρε, ξεκινούν από το τι ΠΙΣΤΕΥΕΙ ο καθένας μας. Αν εμείς δεν πιστεύουμε σε κάτι, αν δεν είμαστε διατεθειμένοι να πολεμήσουμε για τα πιστεύω μας, πώς θα επιτύχουμε τον τελικό στόχο μας;

Στις 20 Σεπτεμβρίου ο Τούρκος ΥπΑμ, Γιασάρ Γκιουλέρ, σε δηλώσεις του στο "Χ", έγραψε: "Θα συνεχίσουμε να είμαστε παρόντες στην Κύπρο για την ασφάλεια, την ειρήνη και τη σταθερότητα", προσθέτοντας ότι προστατεύουν τα συμφέροντά τους στη "Γαλάζια Πατρίδα" και την "Ουράνια Πατρίδα". Πρόσθεσαν και "Ουράνια πατρίδα" τώρα! Και συνεχίζει με τη συνήθη τουρκική αλαζονεία, σε αντίθεση με τη δική μας παθητική, μοιρολατρική στάση και ηττοπάθεια! "Σε αυτό το πλαίσιο, είμαστε παρόντες στην Κύπρο, την εθνική μας υπόθεση, στο πλαίσιο των Συνθηκών Εγγύησης και Συμμαχίας και συνεχίζουμε να υποστηρίζουμε τα νόμιμα συμφέροντα των Κυπρίων αδελφών μας υπό όλες τις συνθήκες". Εσείς ποια συμφέροντα υποστηρίζετε; Λυπούμαι, αλλά με τις πρόσφατες δηλώσεις σας δεν υποστηρίζετε τα συμφέροντα της πατρίδας μας. Διότι τα συμφέροντα της πατρίδας μας είναι το ΔΙΚΑΙΟ που εσείς το διαγράφετε!

Οι τούρκοι αυτά πίστευαν και πιστεύουν. Το λένε κάθε μέρα, ότι η Κύπρος είναι τουρκική! Έκαναν μελέτες, το έγραψαν σε βιβλία, έκαναν σχέδια, προγραμμάτισαν πώς να τα εκτελέσουν, δημιούργησαν τη "Γαλάζια Πατρίδα" και τώρα την "Ουράνια Πατρίδα", έχουν απαιτήσεις στο Αιγαίο και στα νησιά, τη Θράκη και βάλε. Και εσείς, Πρόεδρε, μιλάτε ότι δεν μπορεί να υπάρξει δίκαιη λύση!!! ΑΠΕΛΕΥΘΕΡΩΣΗ, κ. Πρόεδρε, ΑΠΕΛΕΥΘΕΡΩΣΗ η ΜΟΝΗ ΔΙΚΑΙΗ λύση. Όταν υπάρχει η θέληση υπάρχει και ο τρόπος. Φτάνει να το πιστέψουμε, να το προγραμματίσουμε και να το επιτύχουμε.

Μόνιμος κάτοικος Μελβούρνης

Προς κύριο Αταμάν και λοιπούς κάφρους: Ποιος είπε πως είναι στραβός ο γιαλός... εμείς είναι που στραβά αρμενίζουμε

ΑΠΟΨΗ
ΔΡ ΑΥΓΟΥΣΤΙΝΟΣ (ΝΤΙΝΟΣ) ΑΥΓΟΥΣΤΗ*

Πάρα πολύ καλά έκαναν οι φίλαθλοι, οι οποίοι ανάρτησαν το μεγάλο πανό με το αντικανονικό μήνυμα στο Στάδιο «Ελευθερία» της Λευκωσίας. Γεγονός που ενόχλησε τον Τούρκο προπονητή του Παναθηναϊκού, ο οποίος, για να δείξει τη δυσαρέσκειά του, αποχώρησε επιδεικτικά από το γήπεδο, δηλώνοντας ότι αθλητισμός και πολιτική δεν πάνε μαζί.

Για να βάλουμε τα πράγματα στη θέση τους, λοιπόν, πρέπει να θυμίσουμε ότι το Κυπριακό δεν είναι θέμα πολιτικής, αλλά πρόβλημα βάρβαρης εισβολής και συνεχιζόμενης για πενήντα συναπτά έτη παράνομης κατοχής από την Τουρκία μεγάλου τμήματος της επικράτειας της Κυπριακής Δημοκρατίας. Ενός κράτους πλήρους μέλους Διεθνών Οργανισμών, όπως είναι ο Οργανισμός Ηνωμένων Εθνών και η Ευρωπαϊκή Ένωση! Οργανισμοί που απέδειξαν ότι διαθέτουν πολύ κοντή μνήμη και επιλεκτικές ευαισθησίες [βλέπε εισβολή (Made in USA) του Σαντάμ Χουσεΐν στο Κουβέιτ, εισβολή της Ρωσίας στην Ουκρανία και άλλες πολλές παρόμοιες περιπτώσεις]. Και επειδή μίλησε για την πολιτική που δεν χωρά στον αθλητισμό ο κ. Αταμάν, καλό είναι να του θυμίσουμε ότι δεν τον ακούσαμε ποτέ να διαμαρτύρεται για τον αποκλεισμό των ρωσικών ομάδων από το καλαθοσφαιρικό πρωτάθλημα, στο οποίο και ο ίδιος λαμβάνει μέρος απολαμβάνοντας μυθικές απολαβές!

Και για να μην ξεχνιόμαστε: Θυμίζουμε ότι ο σημερινός προπονητής του καλαθοσφαιρικού Παναθηναϊκού (όπως και ο τέως προπονητής στην ομάδα ποδοσφαίρου της αθηναϊκής ομάδας), είναι προσωπικός φίλος του Ταγίπ Ερντογάν και υποστηρικτής των Γκρίζων Λύκων... με ό,τι αυτό σημαίνει και συνεπάγεται.

Θλίψη και μόνο θλίψη προκαλούν κάποιες ανακοινώσεις (ειδικά του επίσημου Παναθηναϊκού), που στεναχωρούν και προσβάλλουν ασύστολα τους υγιώς σκεπτόμενους Έλληνες και ειδικότερα τους χιλιάδες φίλους του Παναθηναϊκού στην Κύπρο, που προσήλθαν αθρόα στο στάδιο «Ελευθερία» της Λευκωσίας, για να δουν από κοντά την αγαπημένη τους ομάδα. Κύριε Δημήτρη Γιαννακόπουλε, ειλικρινά περίμενα μια καλύτερη στάση στο συγκεκριμένο θέμα εκ μέρους σας! Με τέτοιες συμπεριφορές θα τρίζουν τα κόκκαλα των μεγάλων Γιαννακόπουλων που ανέστησαν τον καλαθοσφαιρικό Παναθηναϊκό!

> **Ζούμε, δυστυχώς, σε καιρούς απόλυτης κατάντιας, όπου καθετί το πατριωτικό θεωρείται αμαρτία και έγκλημα καθοσιώσεως!**

Ζούμε, δυστυχώς, σε καιρούς απόλυτης κατάντιας, όπου καθετί το πατριωτικό θεωρείται αμαρτία και έγκλημα καθοσιώσεως! Περισσότερο από τους κατακτημένους και λιγότερο από τους κατακτητές! Και απ' ό,τι φαίνεται δεν είναι η πρώτη, και δυστυχώς μου φαίνεται πως δεν θα είναι ούτε η τελευταία, φορά που κατεβάζουμε κανονικά τα βρακιά...

Υστερόγραφο! Έμαθα ότι ο κ. Αταμάν και οι Τούρκοι καλαθοσφαιριστές του Παναθηναϊκού απαίτησαν να μη σφραγισθούν τα διαβατήριά τους κατά την είσοδό τους στην επικράτεια της Κυπριακής Δημοκρατίας. Ξέρετε γιατί, φαντάζομαι. Διότι δεν ήθελαν να αναγνωρίσουν ένα κράτος το οποίο φιλοξένησε και υποδέχθηκε μετά βαΐων και κλάδων την ομάδα τους. Κυρίες και κύριοι: Ποιος είπε πως είναι στραβός ο γιαλός... εμείς είναι που στραβά αρμενίζουμε...

Καθηγητής, Πανεπιστήμιο Θεσσαλίας, από το Μονάγρι Λεμεσού, av.avgoustivos@gmail.com

Μη εκτέλεση αποφάσεων του ΕΔΑΔ από Τουρκία: Νομικές και διπλωματικές προεκτάσεις

ΑΠΟΨΗ
ΑΝΔΡΕΑΣ ΓΡ. ΟΡΦΑΝΙΔΗΣ*

Η Τουρκία, παρά τη συμμετοχή της ως κράτος-μέλος στο Συμβούλιο της Ευρώπης και την υποχρέωσή της να συμμορφώνεται με τις αποφάσεις του Ευρωπαϊκού Δικαστηρίου Ανθρωπίνων Δικαιωμάτων (ΕΔΑΔ), συνεχίζει να αρνείται την εκτέλεση των αποφάσεων που σχετίζονται με την Κύπρο. Οι αποφάσεις αυτές αφορούν, μεταξύ άλλων, την παραβίαση ανθρωπίνων δικαιωμάτων κατά την τουρκική εισβολή το 1974 και τις συνέπειες της συνεχιζόμενης στρατιωτικής κατοχής της βόρειας Κύπρου. Η μη συμμόρφωση της Τουρκίας εγείρει σοβαρά ζητήματα για το κράτος δικαίου και τη διεθνή έννομη τάξη, ενώ παράλληλα θέτει προκλήσεις για την Ευρωπαϊκή Ένωση (ΕΕ), το Συμβούλιο της Ευρώπης και την Κυπριακή Δημοκρατία.

Οι αποφάσεις του ΕΔΑΔ για την Κύπρο

Οι σημαντικότερες αποφάσεις του ΕΔΑΔ που αφορούν την Κύπρο περιλαμβάνουν την υπόθεση «Κύπρος κατά Τουρκίας», όπου το Δικαστήριο έκρινε ότι η Τουρκία ευθύνεται για τις παραβιάσεις ανθρωπίνων δικαιωμάτων στην κατεχόμενη βόρεια Κύπρο. Μεταξύ των σοβαρότερων παραβιάσεων ήταν οι εκτελέσεις, η κακομεταχείριση και ο εκτοπισμός του ελληνοκυπριακού πληθυσμού, καθώς και η συστηματική παραβίαση των δικαιωμάτων ιδιοκτησίας των εκτοπισθέντων. Στην ίδια απόφαση, το Δικαστήριο αναγνώρισε την ευθύνη της Τουρκίας για τη συνεχιζόμενη παραβίαση των δικαιωμάτων των αγνοουμένων και των οικογενειών τους.

Άλλες υποθέσεις αφορούν ατομικές προσφυγές, όπως είναι η υπόθεση «Βαρνάβα και άλλοι κατά Τουρκίας», όπου το ΕΔΑΔ έκρινε ότι η Τουρκία παραβιάζει το δικαίωμα στη ζωή και το δικαίωμα σε μιαν αποτελεσματική έρευνα για τους αγνοουμένους της τουρκικής εισβολής, καθώς και 30 υποθέσεις στην «Ομάδα Ξενίδη-Αρέστη κατά Τουρκίας», όπου αναγνωρίστηκε η παραβίαση των δικαιωμάτων ιδιοκτησίας ή/και κατοικίας των Ελληνοκύπριων προσφευγόντων λόγω της συνεχιζόμενης κατοχής της περιουσίας τους από τα τουρκικά στρατεύματα, δικαιώματα που προστατεύονται από την Ευρωπαϊκή Σύμβαση Ανθρωπίνων Δικαιωμάτων.

Παρόλο που οι αποφάσεις του ΕΔΑΔ είναι νομικά δεσμευτικές, η Τουρκία ακολουθεί μια στρατηγική αγνόησης αυτών των αποφάσεων, γεγονός που ενισχύει την αίσθηση αδικίας για τους προσφεύγοντες. Επιπλέον, παρά τις επανειλημμένες αποφάσεις και ψηφίσματα της Επιτροπής Υπουργών του Συμβουλίου της Ευρώπης που επιβάλλουν στην Τουρκία την καταβολή αποζημιώσεων και την επιστροφή των περιουσιών στους νόμιμους ιδιοκτήτες, η Άγκυρα αρνείται να συμμορφωθεί. Η άρνηση συμμόρφωσης από την πλευρά της Τουρκίας επιφέρει σοβαρά ερωτήματα για την αποτελεσματικότητα του διεθνούς δικαστικού συστήματος, ειδικά όταν εμπλέκονται κρατικές οντότητες που επιλέγουν να αγνοούν τις διεθνείς υποχρεώσεις τους. Επίσης, επιδεικνύει τη δυσκολία των διεθνών οργανισμών, όπως το Συμβούλιο της Ευρώπης και το ΕΔΑΔ, να επιβάλουν αποτελεσματικές κυρώσεις σε κράτη που αρνούνται να συμμορφωθούν με τις αποφάσεις τους.

Διπλωματική και νομική σημασία της μη εκτέλεσης

Η μη εκτέλεση των αποφάσεων του ΕΔΑΔ από την Τουρκία υπονομεύει το διεθνές σύστημα προστασίας των ανθρωπίνων δικαιωμάτων, καθώς αποδυναμώνει το κύρος του Δικαστηρίου και τις αξίες του Συμβουλίου της Ευρώπης. Η συμπεριφορά της Τουρκίας δημιουργεί προηγούμενο και για άλλα κράτη, τα οποία θα μπορούσαν να επικαλεστούν τη μη εκτέλεση των αποφάσεων ως δικαιολογία για να αποφύγουν την υποχρέωση συμμόρφωσης με τα διεθνή νομικά τους καθήκοντα.

Η Τουρκία, μέσω αυτής της τακτικής, επιδιώκει επίσης να αναδείξει την πολιτική διάσταση των αποφάσεων του ΕΔΑΔ και να ασκήσει πίεση στις διαπραγματεύσεις για τη λύση του Κυπριακού. Ωστόσο, η μη συμμόρφωση παραβιάζει τις αρχές του κράτους δικαίου και τη δέσμευση για σεβασμό των ανθρωπίνων δικαιωμάτων, η οποία αποτελεί θεμέλιο για τα κράτη-μέλη του Συμβουλίου της Ευρώπης.

Επιβαλλόμενη στρατηγική και ενέργειες από το Συμβούλιο της Ευρώπης

Το Συμβούλιο της Ευρώπης, ως ο εποπτικός φορέας της εφαρμογής των αποφάσεων του ΕΔΑΔ, έχει τη δυνατότητα να εντείνει την πίεση προς την Τουρκία μέσω διαφόρων μηχανισμών. Πρώτον, η Επιτροπή Υπουργών του Συμβουλίου της Ευρώπης μπορεί να υιοθετήσει αυστηρότερες αποφάσεις κατά της Τουρκίας, ζητώντας επιτακτικά την άμεση συμμόρφωση με τις αποφάσεις του ΕΔΑΔ. Η Επιτροπή μπορεί να καλέσει τα κράτη-μέλη να επιβάλουν διπλωματικά μέτρα κατά της Τουρκίας, όπως η αναστολή συμμετοχής της σε ορισμένα όργανα του Συμβουλίου.

Επιπλέον, το Συμβούλιο της Ευρώπης μπορεί να εξετάσει τη δυνατότητα επιβολής κυρώσεων, όπως η αναστολή του δικαιώματος ψήφου της Τουρκίας σε επιτροπές ή ακόμη και την αναστολή της συμμετοχής της στον Οργανισμό. Παρότι η αποπομπή μιας χώρας από το Συμβούλιο της Ευρώπης είναι σπάνια, το μέτρο αυτό μπορεί να χρησιμοποιηθεί ως έσχατη λύση εάν συνεχιστεί η άρνηση της Τουρκίας να συμμορφωθεί.

Η στάση της Ευρωπαϊκής Ένωσης

Η ΕΕ, ως σημαντικός οικονομικός και πολιτικός εταίρος της Τουρκίας, έχει επίσης τη δυνατότητα να ασκήσει πίεση. Παρά το γεγονός ότι η Τουρκία είναι υποψήφια προς ένταξη χώρα, οι ενταξιακές της διαπραγματεύσεις έχουν παγώσει, κυρίως λόγω της συνεχιζόμενης κατοχής της βόρειας Κύπρου. Η ΕΕ μπορεί να εντείνει την πίεση επιβάλλοντας πρόσθετες οικονομικές κυρώσεις ή παγώνοντας τα κονδύλια που παρέχονται στην Τουρκία για προενταξιακή βοήθεια.

Η ΕΕ θα μπορούσε, επίσης, να προχωρήσει σε διπλωματικές πρωτοβουλίες σε συνεργασία με τα κράτη-μέλη της, προκειμένου να κατασήσει σαφές στην Τουρκία ότι η μη συμμόρφωση με τις αποφάσεις του ΕΔΑΔ συνιστά εμπόδιο στις σχέσεις τους. Οι οικονομικές και πολιτικές συνέπειες για την Τουρκία, εφόσον αποφασιστούν τέτοιες ενέργειες, θα μπορούσαν να την εξαναγκάσουν να επανεξετάσει τη στάση της.

Δράσεις της Κυπριακής Δημοκρατίας

Η Κυπριακή Δημοκρατία διαδραματίζει κεντρικό ρόλο στην προώθηση της εκτέλεσης των αποφάσεων του ΕΔΑΔ. Διπλωματικά, η Κύπρος επιβάλλεται να εντατικοποιήσει την ανάδειξη του ζητήματος στα διεθνή φόρα, ασκώντας πίεση μέσω του Συμβουλίου της Ευρώπης και της ΕΕ. Επιπλέον, η Κυπριακή Δημοκρατία μπορεί να ενισχύσει τη συνεργασία της με άλλα κράτη-μέλη της ΕΕ και του Συμβουλίου της Ευρώπης για την υιοθέτηση κοινών θέσεων και την άσκηση συντονισμένης πίεσης προς την Τουρκία. Επιπρόσθετα, η Κυπριακή Δημοκρατία μπορεί να επιδιώξει τη διεθνοποίηση του ζητήματος, προσφεύγοντας σε διεθνείς οργανισμούς, όπως τα Ηνωμένα Έθνη, προκειμένου να διασφαλιστεί ότι οι αποφάσεις του ΕΔΑΔ παραμένουν στην ημερησία διάταξη της διεθνούς κοινότητας.

Η συνεχιζόμενη άρνηση της Τουρκίας να συμμορφωθεί με τις αποφάσεις του ΕΔΑΔ για την Κύπρο υπονομεύει την αξιοπιστία του συστήματος προστασίας των ανθρωπίνων δικαιωμάτων και ενισχύει την αίσθηση της ατιμωρησίας για τις παραβιάσεις που διαπράχθηκαν κατά την τουρκική εισβολή στην Κύπρο και τη συνεχιζόμενη κατοχή. Εάν η Τουρκία συνεχίσει να μην εκτελεί τις αποφάσεις του Δικαστηρίου, οι διεθνείς οργανισμοί και οι ενδιαφερόμενοι φορείς πρέπει να εντείνουν τις προσπάθειές τους για την επαναφορά της νομιμότητας και την αποκατάσταση των ανθρωπίνων δικαιωμάτων στην Κύπρο. Η αμετάκλητη συμμόρφωση με τις αποφάσεις του ΕΔΑΔ είναι κρίσιμη για το μέλλον των διεθνών σχέσεων και την προστασία των ανθρωπίνων δικαιωμάτων. Αν και οι διπλωματικές και οικονομικές συνέπειες μπορεί να είναι βραδείας απόδοσης, είναι μια πρωταρχικής σημασίας οδός για την επαναφορά της δικαιοσύνης και του κράτους δικαίου στην Κύπρο.

**Πανεπιστημιακός Καθηγητής-Ανθρωπολόγος, πρώην Πρύτανης και πρώην Πρόεδρος του Ευρωπαϊκού Οργανισμού Ιδρυμάτων Ανώτερης Εκπαίδευσης (EURASHE).*
a.orphanides@philipsuni.ac.cy

Ύπατοι, ανθύπατοι και... απόπατοι

ΑΠΟΨΗ
ΑΝΔΡΕΑΣ Μ. ΒΑΣΙΛΕΙΟΥ*

Το Προεδρικό δημοσίευσε πρόσφατα τον κατάλογο με τα ονόματα των συμβούλων και συνεργατών των Υπουργών και Υφυπουργών, καθώς και του Προέδρου της Δημοκρατίας, στον οποίον κατάλογο αναφέρονται τα ονόματα κάθε συμβούλου, τα ακαδημαϊκά του προσόντα, το Υπουργείο όπου εργάζεται καθώς και ο μηνιαίος του μισθός. Σύνολο συμβούλων 29. Κάποιος που έχει διάθεση και χρόνο ας υπολογίσει και το συνολικό ποσό με το οποίο επιβαρύνεται και ο κρατικός προϋπολογισμός.

Σκοπός μου δεν είναι να υπεισέλθω σε λεπτομέρειες, αλλά να τονίσω μετ' εμφάσεως ότι ούτε ο Πρόεδρος των ΗΠΑ δεν έχει τέτοια... στρατιά να τον περιστοιχίζει. Όσον αφορά την επιβάρυνση του κρατικού προϋπολογισμού, θα τους χαρακτήριζα ως «τρωκτικά» και, κατά τον αείμνηστο Θεμιστοκλή Δέρβη, «Ιππότες της μάσας».

Ο μακαρίτης ο Δέρβης ήταν γνωστός για τα σκωπτικά του ευφυολογήματα. Θα ομιλούσε για υπάτους, ανθυπάτους και... αποπάτους. Σε αυτά, λοιπόν, να προσθέσετε και τις πολλαπλές συντάξεις, για τις οποίες πρόσφατα γίνεται πολύς λόγος.

Σε αυτά θα πρόσθετα και τους δικούς μου χαρακτηρισμούς από κυπριακά ιδιώματα, ως π.χ. «τηγανογλύφτηδες», δηλαδή «δουλοπρεπείς» ή ως τους έλεγεν ο Δέρβης «οφογκοκωλάριους» στα ευφυολογήματά του. Διά να μην υστερήσει, όμως, και η Πρόεδρος της Βουλής των Αντιπροσώπων και του ΔΗΣΥ, διόρισε και αυτή, ως έχει ανακοινωθεί, άλλους 15 να την συμβουλεύουν για το Κυπριακό!

Τώρα λοιπόν... σωθήκαμε. Τρέμε Τουρκία!

Όλοι αυτοί ορκίζονται στη Διζωνική Δικοινοτική Ομοσπονδία (Δ.Δ.Ο.), επιδεικνύοντας πλήρη περιφρόνηση στη λαϊκή ετυμηγορία, η οποία στο δημοψήφισμα απέρριψε με συντριπτική πλειοψηφία το βρετανοτουρκικής εμπνεύσεως «Σχέδιον Ανάν», που μετέτρεπε την Κύπρο σε «βιλαέτι» (διοικητική περιφέρεια), επαρχία δηλαδή μιας νεο-οθωμανικής αυτοκρατορίας ως την ονειρεύονται οι εμπνευστές της ούτω καλούμενης «Γαλάζιας Πατρίδας», με τα «σύνορα της καρδιάς» και τους ελληνικής καταγωγής αυτόχθονες κατοίκους της ελληνικής Κύπρου σε «ραγιάδες» (δούλους του σουλτάνου).

Με δύο τρόπους η Τουρκία μεθοδεύει τον ολοκληρωτικό έλεγχο της Κύπρου χωρίς στρατιωτική δράση.

Πρώτον, με αλλαγή του δημογραφικού χαρακτήρα διά του εποικισμού, τον οποίο συστηματικά και μεθοδικά προωθεί.

Δεύτερον, με αλλοίωση του ιστορικού παρελθόντος σε όλους τους τομείς (καταστροφή πολιτιστικής κληρονομιάς) και ό,τι έχει σχέση με τον Ελληνισμό και την Ορθοδοξία. Αλλοίωση της εθνικής φυσιογνωμίας.

Οι Τούρκοι θεωρούνται ως ένας λαός χωρίς πολιτισμό γι' αυτό πάντοτε επιβάλλονται διά της βίας.

Ο Κυπριακός Ελληνισμός υπέφερε τα πάνδεινα στα 307 χρόνια της οθωμανικής δουλείας με αποκορύφωμα την 9ην Ιουλίου 1821.

Όμως πολλούς αφέντες άλλαξε, δεν άλλαξε καρδιά, όπως λέει και ο ποιητής Βασίλης Μιχαηλίδης.

**Πρώην συνδικαλιστής*

Η payabl. λανσάρει Λογαριασμούς Πληρωμών για επιχειρήσεις

Η payabl. ανακοίνωσε την κυκλοφορία των Λογαριασμών Πληρωμών της, μια λύση βασισμένη στο cloud, με προτεραιότητα στο API, σχεδιασμένη για να βοηθήσει επιχειρήσεις κάθε μεγέθους να διαχειριστούν τις καθημερινές ανάγκες πληρωμών τους, μέσα από μια ενιαία και εύχρηστη πλατφόρμα. Καθώς οι επιχειρήσεις επεκτείνονται διεθνώς, βρίσκονται συχνά ενώπιον προκλήσεων, όπως το υψηλό κόστος μετατροπής νομισμάτων, οι κίνδυνοι συναλλαγματικής ισοτιμίας και η πολυπλοκότητα της διαχείρισης πολλαπλών τραπεζικών λογαριασμών.

Οι Λογαριασμοί Πληρωμών της payabl. αντιμετωπίζουν άμεσα αυτά τα ζητήματα, επιτρέποντας στις επιχειρήσεις να διατηρούν, να μετατρέπουν και να πραγματοποιούν συναλλαγές σε πολλαπλά νομίσματα – συμπεριλαμβανομένων των EUR, USD και GBP – ενώ διευκολύνουν τις διασυνοριακές μεταφορές μέσω SEPA, SEPA Instant και SWIFT. Αναπτυγμένη από την εσωτερική ομάδα τεχνολογίας της payabl. στη Φρανκφούρτη, αυτή η λύση στοχεύει στη μείωση των τελών συναλλαγών, την επιτάχυνση των διεθνών πληρωμών και την απλοποίηση της διαχείρισης των ταμειακών ροών. Ως αξιόπιστος παροχέας επεξεργασίας ηλεκτρονικών πληρωμών με σχεδόν 15 χρόνια εμπειρίας στον κλάδο, η αποστολή της payabl. ήταν πάντα η ανάπτυξη λύσεων πληρωμών προσανατολισμένων στο μέλλον και η ικανοποίηση των μεταβαλλόμενων αναγκών των πελατών. Η εισαγωγή των Λογαριασμών Πληρωμών αποτελεί φυσική εξέλιξη αυτής της δέσμευσης, προσφέροντας στις επιχειρήσεις μιαν απλή και αποτελεσματική λύση για όλες τις ανάγκες πληρωμών τους. Ο ΟΟΣΑ αναμένει ότι το παγκόσμιο εμπόριο αγαθών και υπηρεσιών θα αυξηθεί κατά 2,3% φέτος και κατά 3,3% το 2025 – περισσότερο από το διπλάσιο της ανάπτυξης που σημειώθηκε το 2023 – καθώς η πτώση του πληθωρισμού θα επιτρέψει στις Κεντρικές Τράπεζες να μειώσουν τα επιτόκια. Καθώς το διασυνοριακό εμπόριο αυξάνεται και οι κανονιστικές απαιτήσεις γίνονται ολοένα και πιο περίπλοκες, η ψηφιακή οικονομία κινείται προς μια προσέγγιση που καθοδηγείται από τις fintech εταιρείες, με άμεσες και βασισμένες σε ψηφιακά πορτοφόλια λύσεις. Αυτό, σε συνδυασμό με την Οδηγία της ΕΚΤ που καθιστά τις άμεσες πληρωμές ως την προεπιλεγμένη μέθοδο και την εναρμονισμένη πολιτική του Ευρωσυστήματος που επιτρέπει στους μη τραπεζικούς παρόχους υπηρεσιών πληρωμών (PSPs) να έχουν πρόσβαση σε συστήματα πληρωμών που διαχειρίζονται οι Κεντρικές Τράπεζες, προσφέρει μια σημαντική ευκαιρία για εταιρείες του κλάδου fintech, όπως είναι η payabl. να μεταμορφώσουν πλήρως το τοπίο των πληρωμών. Με βάση την υπάρχουσα γκάμα υπηρεσιών της payabl. – συμπεριλαμβανομένων των υπηρεσιών αποδοχής καρτών, των τοπικών μεθόδων πληρωμών και των τερματικών POS – η εισαγωγή των Λογαριασμών Πληρωμών ενισχύει τη δέσμευση της εταιρείας να προσφέρει μια ολοκληρωμένη, προσανατολισμένη στο μέλλον, λύση πληρωμών. Αυτή η κυκλοφορία αποτελεί κρίσιμο βήμα προς την κατεύθυνση του στόχου της payabl. να γίνει η απόλυτη πλατφόρμα για όλες τις ανάγκες πληρωμών των επιχειρήσεων.

Η Universal Life τιμά τους Κορυφαίους Ασφαλιστικούς Συμβούλους της

Η Universal Life γιόρτασε τις επιτυχίες των Κορυφαίων Ασφαλιστικών Συμβούλων της σε μια λαμπρή τελετή, την Παρασκευή, 6 Σεπτεμβρίου 2024. Με κεντρικό θέμα τη σπίθα που ανάβει τη φωτιά, ως συμβολισμό του ταλέντου που αποτελεί την αρχική πηγή της επιτυχίας και της αριστείας, η εκδήλωση αναγνώρισε την εξαιρετική απόδοση και τη σημαντική συνεισφορά των Ασφαλιστικών Συμβούλων στην επιτυχία της Εταιρείας. Την τελετή βράβευσης τίμησαν με την παρουσία τους ο Πρόεδρος και μέλη του Διοικητικού Συμβουλίου, η Εκτελεστική Διεύθυνση, καθώς και το Ανθρώπινο Δυναμικό και Ασφαλιστικό Δίκτυο της Universal Life. Σε χαιρετισμό του, ο Πρόεδρος του Διοικητικού Συμβουλίου, Παύλος Φωτιάδης, συνεχάρη θερμά τους Ασφαλιστικούς Συμβούλους για τη σημαντική τους συνεισφορά. Τόνισε ότι, ως πρωτοπόροι της πρώτης γραμμής, διαμορφώνουν το μέλλον της Universal Life, επιτρέποντας στην Εταιρεία να αναπτύσσεται και να θέτει φιλόδοξους στόχους. Ο Πρώτος Εκτελεστικός Διευθυντής, Έβαν Γαβάς, συνεχάρη κι αυτός με τη σειρά του τους Κορυφαίους Ασφαλιστικούς Συμβούλους της Universal Life, εκφράζοντας την ευγνωμοσύνη του για το πάθος, την αφοσίωση και την ανθεκτικότητά τους. Ο Διευθυντής Πωλήσεων της Universal Life, Κούλλης Σαββίδης, αναγνώρισε τη σημασία της προσφοράς των ασφαλιστικών συμβούλων, υπογραμμίζοντας πως κάθε βράβευση τιμά τη στιγμή που ένας συνάνθρωπός μας βρήκε στήριξη, προστασία και ελπίδα. Κορυφαίοι Ασφαλιστικοί Σύμβουλοι της Χρονιάς 2023: 1ος Κορυφαίος Ασφαλιστικός Σύμβουλος: Άδωνης Άδωνη. 2η Κορυφαία Ασφαλιστική Σύμβουλος: Ρίτσα Σαββίδου. 3ος Κορυφαίος Ασφαλιστικός Σύμβουλος: Μεθόδιος Παπαμεθοδίου. Κορυφαία Υποκαταστήματα της Χρονιάς: 1η Κορυφαία Ομάδα αναδείχθηκε αυτή του υποκαταστήματος Αγίου Αντωνίου, στη Λευκωσία, με Διευθυντή τον Χριστάκη Μακρή. 2η Κορυφαία Ομάδα ήταν αυτή του υποκαταστήματος Τσιρείου στη Λεμεσό, με Διευθυντή τον Λάκη Πουλλή.

Έναρξη 2ου κύκλου της Ακαδημίας Γυναικών Επιχειρηματιών (AWE)

Την Παρασκευή, 13 Σεπτεμβρίου, πενήντα γυναίκες επιχειρηματίες, μαζί με ομιλήτριες, απόφοιτες του περσινού προγράμματος και τοπικούς φορείς, γιόρτασαν την έναρξη της Ακαδημίας Γυναικών Επιχειρηματιών (AWE) 2024 για τη δεύτερη χρονιά του προγράμματος στην Κύπρο. Αυτό το καινοτόμο πρόγραμμα, που υλοποιείται στην Κύπρο από τη CyprusInno (που τροφοδοτείται από το SocialTech Lab) και με την υποστήριξη της Πρεσβείας των ΗΠΑ στη Λευκωσία και φέτος της Chevron, προσφέρει σε πενήντα επίδοξες γυναίκες επιχειρηματίες μια μοναδική ευκαιρία, να ξεκινήσουν ή να επεκτείνουν τις επιχειρηματικές τους δραστηριότητες, εντελώς δωρεάν. Στο φετινό πρόγραμμα υποβλήθηκαν περισσότερες από 120 αιτήσεις απ' όλο το νησί, με επιχειρηματικές ιδέες που κυμαίνονται από την εκπαίδευση, την τεχνολογία και τις τέχνες και τα ΜΜΕ μέχρι την ευεξία, το ηλεκτρονικό εμπόριο και τις βιώσιμες κοινωνικές πρακτικές. Μετά την αποφοίτησή τους από την Ακαδημία, οι συμμετέχουσες θα ενταχθούν σε ένα παγκόσμιο δίκτυο αποφοίτων του AWE, προωθώντας συνεχείς συνδέσεις και συνεργασίες σε όλο τον κόσμο. Την εκδήλωση άνοιξαν η πρέσβης των ΗΠΑ στην Κύπρο, Julie Davis Fisher, και η Διευθύντρια Οικονομικών της Chevron στην Κύπρο, Μελίνα Δημητρίου. Μετά τις εναρκτήριες ομιλίες, ακολούθησαν παρουσιάσεις από επιτυχημένες γυναίκες επιχειρηματίες που διευθύνουν επιχειρήσεις στην Κύπρο, καθώς και συζήτηση σε πάνελ με τις απόφοιτες του προγράμματος του 2023. Κατά τη διάρκεια των επόμενων μηνών, η Ακαδημία Γυναικών Επιχειρηματιών (AWE) Κύπρου θα ενσωματώσει τις επιλεγμένες συμμετέχουσες σε ένα μείγμα από διαπροσωπικά εργαστήρια από εμπειρογνώμονες, διαδικτυακές εκπαιδευτικές ενότητες, επισκέψεις μελέτης, πρακτικές εμπειρίες και άμεση καθοδήγηση από επιτυχημένες Κύπριες γυναίκες επιχειρηματίες. Αυτή η ολιστική προσέγγιση στοχεύει στην καλλιέργεια του επιχειρηματικού ταλέντου, στην προώθηση της καινοτομίας και στην προώθηση της βιώσιμης επιχειρηματικής ανάπτυξης σε ολόκληρη την Κύπρο.

Έρανος

Ο Πρόεδρος και τα Μέλη του Δ.Σ. του Συνδέσμου Καρδιοπαθών και Φίλων Λάρνακας ενημερώνουν ότι, από τον έρανο του Συνδέσμου, που πραγματοποιήθηκε με άδεια από την Επαρχιακή Διοίκηση Λάρνακας (Αρ. Άδειας Φ.Π./Ν.Π. 1/2024) από 1η Μαρτίου μέχρι τις 31 Αυγούστου 2024, εισπράχθηκε το ποσό των €7.834,22. Έξοδα εράνου από εκτύπωση δελτίων εράνου €273,70 και έξοδα τράπεζας €28. Σύνολο καθαρών εσόδων €7.532,52. Ο Σύνδεσμος εκφράζει θερμές ευχαριστίες σε όλους όσοι βοήθησαν στη διεξαγωγή του εράνου και σε όλους όσοι εισέφεραν για ανακούφιση των αναξιοπαθούντων καρδιοπαθών.

Η PwC Κύπρου τίμησε εκπαιδευομένους της

Για άλλη μια φορά, η PwC Κύπρου τίμησε την ακαδημαϊκή αριστεία των εκπαιδευομένων της, που ξεχώρισαν στις εξετάσεις του ACA. Η τελετή απονομής των βραβείων πραγματοποιήθηκε στο Experience Center του οργανισμού, παρουσία του Φίλιππου Σώσειλου, Διευθύνοντος Συμβούλου της PwC Κύπρου, και της Άννας Λοΐζου, Chief People Officer, προς τιμήν πέντε ασκουμένων, οι οποίοι πέτυχαν άριστες ακαδημαϊκές επιδόσεις. Συγκεκριμένα, βραβεία απέσπασαν οι: Γεωργία Χατζηνικολάου: Βραβείο ακαδημαϊκής αριστείας στην εξέταση του ICAEW Accounting, Certificate Level. Σοφία Πολυκάρπου: Βραβείο ακαδημαϊκής αριστείας στην εξέταση του ICAEW Strategic Business Management, Advanced Level. Νεφέλη Συρίχα: Βραβείο ακαδημαϊκής αριστείας στην εξέταση του ICAEW Financial Accounting and Reporting, Professional Level. Στέλιος Καλλίνου: Βραβείο ακαδημαϊκής αριστείας στην εξέταση του ICAEW Taxation, Professional Level. Αντώνιος Αντωνιάδης: Βραβείο ακαδημαϊκής αριστείας στην εξέταση του ICAEW Taxation, Professional Level. Στην τελετή εκ μέρους του ICAEW παρευρέθη η Χριστιάνα Διόλα, Διευθύντρια Ευρώπης και Ευρωπαϊκής Περιφέρειας και η Άννα Μαρία Πιπερίδου, Υπεύθυνη Φοιτητικής Δέσμευσης και Ενδιαφερόμενων Μερών για την ίδια περιοχή.

Εγκαίνια της Ακαδημίας Τένις «Μάρκος Παγδατής»

Ένα ακόμα ορόσημο ολοκληρώθηκε για το πολυθεματικό θέρετρο City of Dreams Mediterranean με τα επίσημα εγκαίνια της Ακαδημίας «Μάρκος Παγδατής», που σηματοδοτούν την έναρξη ενός νέου κεφαλαίου για το άθλημα στην Κύπρο. Στο πλαίσιο των εγκαινίων, που πραγματοποιήθηκαν την Τετάρτη, 18 Σεπτεμβρίου, το φίλαθλο κοινό είχε την ευκαιρία να παρακολουθήσει μια συναρπαστική αναμέτρηση μεταξύ του κορυφαίου Κύπριου αθλητή του τένις, Μάρκου Παγδατή, και του Andre Agassi, ενός από τους κορυφαίους τενίστες όλων των εποχών. Οι δύο παίκτες, που είχαν αναμετρηθεί και στο παρελθόν στο πλαίσιο του US Open του 2006, χάρισαν στο κοινό μοναδικές στιγμές, επιδεικνύοντας τις δεξιότητες και το αθλητικό τους πνεύμα, αλλά διατηρώντας παράλληλα μια πιο ανάλαφρη διάθεση. Την εκδήλωση παρακολούθησαν τοπικοί αξιωματούχοι, λάτρεις του τένις και φίλαθλοι απ' όλο

το νησί, γιορτάζοντας την έναρξη λειτουργίας των υπερσύγχρονων εγκαταστάσεων της Ακαδημίας, η οποία υπόσχεται να προωθήσει μια νέα γενιά ταλέντων του τένις στην Κύπρο. Η ακαδημία, η οποία διαθέτει 12 γήπεδα τένις, αποτελεί το επίκεντρο των υπερσύγχρονων εγκαταστάσεων τένις του θερέτρου. Προσφέρει προπονήσεις σε άτομα όλων των ικανοτήτων και ηλικιών, από αρχάριους μέχρι επαγγελματίες υψηλού επιπέδου, και συμβάλλει στην αναβάθμιση του επιπέδου του τένις στην Κύπρο, εστιάζοντας στην αθλητική και ακαδημαϊκή ανάπτυξη των παικτών.

ΕΠΑΡΧΙΑΚΟ ΚΤΗΜΑΤΟΛΟΓΙΚΟ ΓΡΑΦΕΙΟ ΛΕΥΚΩΣΙΑΣ
ΓΝΩΣΤΟΠΟΙΗΣΗ

Γνωστοποιείται σύμφωνα με το άρθρο 25 του Περί Ακινήτου Ιδιοκτησίας (Διακατοχή, Εγγραφή και Εκτίμηση) Νόμου, Κεφ. 224, ότι συμφωνήθηκε να πωληθεί το μερίδιο ή συμφέρον στο ακίνητο που αναφέρεται πιο κάτω.
Δήλωση Μεταβίβασης:1/Π/4275/2024
Πωλητής: ΕΥΑΓΓΕΛΙΔΗΣ ΑΝΔΡΕΑΣ, Ταμασσού 2, 2044 Άγιος Βασίλειος, Στρόβολος, Λευκωσία.
Αγοραστής: ΓΙΑΝΝΗ ΠΑΡΑΣΚΕΥΟΥΛΑ, Ανδρέα Μάμαντος 1, 2800 Κακοπετριά, Λευκωσία.
Ακίνητο: Αρ. Εγγραφής: 0/7824, Φύλλο/Σχέδ./Τμήμα/Τεμ./Κλίμ.: 37/21/0/1180/5, Είδος Ακινήτου: Χωράφι, Εμβαδόν: 223 τ.μ., Γεωγραφική Περιοχή: Λευκωσία, Κακοπετριά, Τοποθεσία: «ΔΕΞΑΜΕΝΗ», Μεταβ. Μερίδιο στο Ακίν.: 2/21, Ποσό Πώλησης: €1.000,00.
Σημείωση: Το ακίνητο ενδέχεται να υπόκειται σε Φ.Π.Α., ο οποίος δεν συμπεριλαμβάνεται στο ποσό πώλησης.

✚ ΜΝΗΜΟΣΥΝΟ

Τελούμε την Κυριακή, **6/10/2024,** στον ιερό ναό Αγίας Μαρίνας στην Ορά, το 12ο ετήσιο μνημόσυνο του πολυαγαπημένου μας συζύγου, πατέρα, γιου και αδελφού

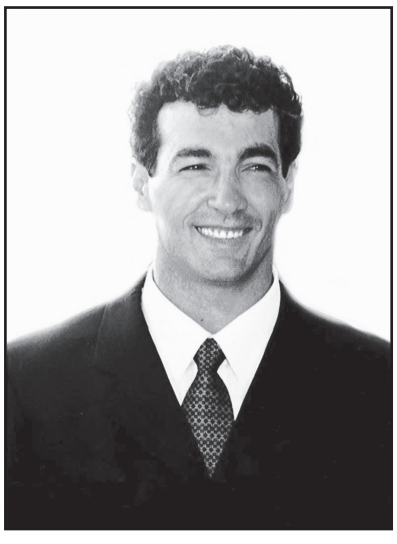

ΚΥΡΙΑΚΟΥ ΠΑΠΑΝΔΡΕΑ ΠΑΡΑΔΕΙΣΙΩΤΗ
από την Ορά

Η σύζυγος: Ελένη Καμπούρη Παραδεισιώτη
Τα παιδιά, οι γονείς, τ' αδέλφια και οι λοιποί συγγενείς.

Εις μνήμην του θα διεξαχθεί **Αιμοδοσία** την Παρασκευή, **4/10/2024,** στο εργοστάσιο της «Παραδεισιώτης Λτδ», στον Άγιο Συλά, μεταξύ 3.00 – 5.00 μ.μ.

ΦΑΡΜΑΚΕΙΑ

ΛΕΥΚΩΣΙΑ
Χατζηαθανασίου Κωνσταντίνος, Αρχ. Μακαρίου Γ› 17, δίπλα από MTN και πλησίον φούρνου ΖΟΡΠΑ, Λακατάμεια, τηλ.: 22002237, 99466134.
Παπαϊακώβου Ιάκωβος, Λεωφ. Δημοκρατίας 60, έναντι Λυκείου Αποστόλου Βαρνάβα, Στρόβολος, τηλ.: 22450644, 22876916.
Αργυρού Παναγιώτα (Τάνια), Παύλου Μελά 28 Β, δρόμος Κρατικής Έκθεσης, Έγκωμη, τηλ.: 22658628, 22427414.
Νικολάου Χαρά, Λεωφ. Κυρηνείας 145, Πλατύ, δίπλα από φούρνο VIENNA, Αγλαντζιά, τηλ.: 22335477, 22511117.
Μανουσαρίδου Ευγενία, Γλαύκου 27, Άγιοι Ομολογητές, τηλ.: 22210221.

ΛΕΜΕΣΟΣ
Λεωνίδου Νατάσα, Κολωνακίου 60, δρόμος COLUMBIA, περιοχή Λινόπετρας, έναντι ELECTROLINE, Άγιος Αθανάσιος, τηλ.: 25327766, 25102915.
Χαραλάμπους Χάρης, Μίλτωνος 56, Άγιος Σπυρίδωνας, στρίψιμο BMW Πηλακούτα προς Ζακάκι, απέναντι από έπιπλα FEBALCASE, τηλ.: 25710330, 25770285.
Φιλιππίδου - Φουρλά Μαρίνα, Νίκου Παττίχη 7Α, 500 μ. βόρεια των φώτων Πολεμιδιών, μεταξύ των πρατηρίων ΠΕΤΡΟΛΙΝΑ και ΕΚΟ, τηλ.: 25334403, 25770275.
Σολομωνίδου Χριστιάνα, Αγίας Φυλάξεως 199, Galaxia Center, δίπλα από τον φούρνο ΖΟΡΠΑ, τηλ.: 25212266, 99354537.

ΛΑΡΝΑΚΑ
Σεργίου Ανδρέας, Αρχ. Μακαρίου 9, πλησίον Αστυνομικού Σταθμού, τηλ.: 24623110, 24530445.
Χριστοφόρου Ανδρέας, Λαρίσσης 21, Καμάρες - προς Λεμεσό, 400 μ. μετά το CINEPLEX, τηλ.: 24364270, 24646753.

ΠΑΦΟΣ
Ηρακλέους Χαράλαμπος, Ελλάδος 74, 200 μ. πιο κάτω από την υπεραγορά ΣΚΛΑΒΕΝΙΤΗ, απέναντι από τη φρουταρία ΚΗΠΟΣ ΤΗΣ ΕΔΕΜ, τηλ.: 26942343, 99107608.

ΕΛΕΥΘΕΡΗ ΑΜΜΟΧΩΣΤΟΣ
Στυλιανού Στέλιος, Σωτήρας 7Α, έναντι κλινικής ΛΗΤΩ, Παραλίμνι, τηλ.: 23812040, 23744313.

ΚΕΝΤΡΑ ΕΦΗΜΕΡΙΩΝ ΠΙ

ΛΕΥΚΩΣΙΑ: ΠΙ για ενήλικες & ΠΙ για παιδιά, 22502019, ΙΠΠΟΚΡΑΤΕΙΟ ΝΟΣΟΚΟΜΕΙΟ, 6-12 Ψαρών, 2408, Έγκωμη.
ΛΕΜΕΣΟΣ: ΠΙ για ενήλικες & ΠΙ για παιδιά, 25200194, MEDITERRANEAN HOSPITAL, Στυγός 9, 3117, Αγία Φύλα.
ΛΑΡΝΑΚΑ: ΠΙ για ενήλικες & ΠΙ για παιδιά, 24636343, ΙΑΤΡΙΚΟ ΚΕΝΤΡΟ ΑΓΙΑ ΜΑΡΙΝΑ, Παύλου Βαλδασερίδη 10, 6018, Λάρνακα.
ΠΑΦΟΣ: ΠΙ για ενήλικες & ΠΙ για παιδιά, 26848113, ΙΔΙΩΤΙΚΟ ΝΟΣΟΚΟΜΕΙΟ ΕΥΑΓΓΕΛΙΣΜΟΣ, Βασιλέως Κωνσταντίνου 82, 8021, Πάφος.
ΑΜΜΟΧΩΣΤΟΣ: ΠΙ για ενήλικες & ΠΙ για παιδιά, 23849400, ΠΟΛΥΚΛΙΝΙΚΗ ΛΗΤΩ, Λεωφόρος Σωτήρας 8, 5286, Παραλίμνι.

ΕΠΑΡΧΙΑΚΟ ΚΤΗΜΑΤΟΛΟΓΙΚΟ ΓΡΑΦΕΙΟ ΛΕΥΚΩΣΙΑΣ
ΓΝΩΣΤΟΠΟΙΗΣΗ

Γνωστοποιείται σύμφωνα με το άρθρο 25 του Περί Ακινήτου Ιδιοκτησίας (Διακατοχή, Εγγραφή και Εκτίμηση) Νόμου, Κεφ. 224, ότι συμφωνήθηκε να πωληθεί το μερίδιο ή συμφέρον στο ακίνητο που αναφέρεται πιο κάτω.
Δήλωση Μεταβίβασης: 1/Π/4131/2024
Πωλητής: CCSRE Real Estate Company Limited, Γρηγόρη Αυξεντίου 8, 1096 Τρυπιώτης, Λευκωσία.
Αγοραστής: Πίππης Γεώργιος, Ελευθερίου Βενιζέλου 44, Άγιος Ανδρέας, Λευκωσία.
Ακίνητο: Αρ. Εγγραφής: 0/6570, Φύλλο/Σχέδ./Τμήμα/Τεμ./Κλίμ.: 38/15/0/556/5, Είδος Ακινήτου: Χωράφι, Υποϊδιοκτησίες: Υπάρχουν κτήρια που δεν αναφέρονται στην εγγραφή (1/ΕΣ/502436/1980), Εμβαδόν: 19.943 τ.μ., Γεωγραφική Περιοχή: Λευκωσία, Καλό Χωριό Ορεινής, Τοποθεσία: «ΒΙΝΑ», Μεταβ. Μερίδιο στο Ακίν.: 1453/3660, Ποσό Πώλησης: €55.000,00.
Σημείωση: Το ακίνητο ενδέχεται να υπόκειται σε Φ.Π.Α., ο οποίος δεν συμπεριλαμβάνεται στο ποσό πώλησης.

Αριθμός Εταιρείας Η.Ε 198452.
Αναφορικά με τον περί Εταιρειών Νόμον, Κεφ. 113,
και
Αναφορικά με την Εταιρεία CROSS COUNTRY HOLDCO (CYPRUS) LIMITED.
Εγγεγραμένο Γραφείο: Μιχαήλ Γεωργίου 70, Αθηένου, Larnaca, 7600, Κύπρος.

ΕΚΟΥΣΙΑ ΔΙΑΛΥΣΗ ΕΤΑΙΡΕΙΑΣ ΥΠΟ ΠΙΣΤΩΤΩΝ

Ειδοποιείστε ότι, βάσει του άρθρου 276 του περί Εταιρειών Νόμου, Κεφ. 113, η συνέλευση των πιστωτών της πιο πάνω Εταιρείας θα λάβει χώραν στο Δικηγορικό Γραφείο Kinanis LLC, οδός Αιγύπτου 12, 1097 Λευκωσία, στις 31 Οκτωβρίου 2024 και ώρα 10:00 π.μ. για τους σκοπούς που αναφέρονται στα άρθρα 276, 277 και 278 του πιο πάνω Νόμου.
Οι πιστωτές μπορούν να ψηφίσουν είτε προσωπικά είτε διά πληρεξουσίου. Τα πληρεξούσια για να είναι έγκυρα θα πρέπει να φτάσουν στο Δικηγορικό Γραφείο Kinanis LLC, στην πιο πάνω διεύθυνση, όχι αργότερα από τις 12 το μεσημέρι της προηγούμενης της συνεδριάσεως.
Επίσης ειδοποιείστε ότι, για σκοπούς ψηφοφορίας, εξασφαλισμένοι πιστωτές πρέπει (εκτός εάν εγκαταλείπουν την ασφάλειά τους) να καταθέσουν στο πιο πάνω Δικηγορικό Γραφείο, πριν από τη συνεδρίαση, δήλωση αναφορικά με την εξασφάλιση που κατέχουν, την ημερομηνία που τους δόθηκε και το ακριβές ποσό της εξασφάλισης.

Εκδόθηκε στις 25 Σεπτεμβρίου 2024.
Με διάταγμα του Συμβουλίου,
BELSERVE CONSULTANTS LIMITED,
Διευθυντής.

ΘΕΟΔΩΡΟΣ ΚΑΥΚΑΡΙΔΗΣ

ΑΠΟ ΑΓΩΝΑΣ ΤΗΣ ΣΕΙΡΑΣ, ΣΕ ΝΤΕΡΜΠΙ ΚΟΡΥΦΗΣ

Πάφος εναντίον Άρη (19.00). Η αναμέτρηση των νέων μελών της ελίτ έχει πολλαπλή σημασία

Αν κάποιος προ δεκαετίας (και πολλά λέμε) ισχυριζόταν ότι κάποτε ένα παιχνίδι Πάφου-Άρη θα ήταν ντέρμπι κορυφής, θα τον κοιτούσαμε όλοι περίεργα. Πολύ περίεργα. Ουτοπικό. Έλα, όμως, που τελικά ένα παιχνίδι της... σειράς ανάμεσα στον απόγονο των ΑΠΟΠ/Ευαγόρα και την «Ελαφρά Ταξιαρχία» προκαλεί τόσο μεγάλο ενδιαφέρον! Είναι μάλιστα από τα πιο ενδιαφέροντα από άποψη εξέλιξης και έκβασης. Γιατί δημιούργησαν ομάδες ισχυρές και με συγκεκριμένο προφίλ. Οι επενδύσεις από Ρωσία και Ουκρανία μεριά κυριολεκτικά μεταμόρφωσαν του συλλόγους σε όλα τα επίπεδα. Τους έκαναν μέλη της ελίτ και άλλαξαν τον χάρτη του ποδοσφαίρου μας.

Οι δύο τους θα τα πούνε απόψε (19.00) στο «Στέλιος Κυριακίδης». Ως οι ομάδες που εισήλθαν στην 4η αγωνιστική από την 1η και 2η θέση. Με το απόλυτο η Πάφος, με απώλεια δύο βαθμών οι κυπελλούχοι. Μπορούμε να μιλήσουμε για πιθανότητες; Μόνο με γνώμονα τη μέχρι σήμερα πορεία των ομάδων. Η Πάφος υπερτερεί σε ετοιμότητα (9 επίσημα παιχνίδια περισσότερα), αλλά αυτό μπορεί να θεωρηθεί και μείον αν δούμε τον παράγοντα καταπόνηση. Οι κυπελλούχοι υπερτερούν και σε απόδοση. Από τη βραδιά του επαναληπτικού με την Κλουζ πάνε σαν τρένο. Σε απόδοση και αποτελέσματα. Είναι χρονικά διαστήματα που πατάνε γκάζι και δεν πιάνονται. Έχουν παίκτες προσωπικότητες και βάθος ποιότητας. Κοιτάς μόνο τη μεσοεπιθετική γραμμή και λες αμάν. Φεύγει ο Ζάιρο, μπαίνει ο Άντερσον, που θα μπορούσε να είναι βασικός σε όλες τις ομάδες 1η κατηγορίας. Ο Μπρούνο και ο Νατέλ θεωρούνται αναπληρωματικοί ακραίοι! Η Πάφος ήδη έχει βγάλει τρία παιχνίδια επιπέδου εξάδας με επιτυχία, πέρασαν τις έδρες των ΑΕΚ και ΑΕΛ. Αν παίζει ρόλο η έδρα απόψε; Ναι, δίνει και αυτή αβαντάζ. Ο Άρης έκανε αυτό που έπρεπε να κάνει στις πρώτες τρεις αγωνιστικές. Εύκολα-δύσκολα κέρδισε ομάδες με χαμηλότερο μπόι. Στο πρώτο μεγάλο τεστ, κόλλησε στο μηδέν με Απόλλωνα. Μπορούσε να κερδίσει, αλλά και να χάσει. Αν πάρουμε σαν δείγμα το ντέρμπι, είχε μεγάλες αυξομειώσεις στην απόδοσή του. Σαν ασανσέρ. Παίκτες; Ίσως να μην υπάρχει η λάμψη του 2022-23, γιατί δεν λάμπει ο Κοκόριν. Αλλά Κβιλιτάια, Μαγιαμπέλα, Στρούσκι και ΣΙΑ είναι παίκτες εξαιρετικής ποιότητας.

Στατιστικά ομιλούντες

Σε τέσσερεις αγώνες η Πάφος έχει το απόλυτο. Σκόραρε 12 γκολ, δηλαδή τρία ανά αγώνα. Σε ένα είχε φοβερή επίδοση. Όταν την ίδια στιγμή δέχεται μόλις 0.5 γκολ ανά αγώνα (2 παθητικό). Για τον Άρη, η άμυνα δείχνει καλύτερα νούμερο. Μόλις μία φορά παραβιάστηκε η εστία του. Αλλά είπαμε, είχε τρεις αγώνες με σχετικά χαμηλό βαθμό δυσκολίας. Επιθετικά τα 7 τέρματα είναι απλά... ΟΚ. Εκτός έδρας, πάντως, έβαλε τα έξι από αυτά.

Αναμετρήσεις τριετίας

Τα μεταξύ τους παιχνίδια αναβαθμίστηκαν από την περίοδο 2021-22. Οπότε έπαιξαν ήδη έξι φορές σε επίπεδο κανονικής περιόδου και πλέι - οφ (Α' γκρουπ) στην Πάφο. Όπου ο Άρης δεν έχει κερδίσει κανένα παιχνίδι. Οι κυπελλούχοι πανηγύρισαν πέρσι (2023-24) δύο νίκες με 1-0. Τα προηγούμενα χρόνια, τέσσερεις ισοπαλίες. Τρεις φορές με 1-1 και μία φορά με 2-2. Οπότε ο συντελεστής γκολ είναι 7-5 για την Πάφο.

Τόσο ίδιες, τόσο διαφορετικές

Οι ξένοι επενδυτές έφεραν τη μεγάλη αλλαγή στις ομάδες. Αυτό είναι το κοινό σημείο. Από μεσαίες ώς μικρές έγιναν μεγάλες. Πήραν από έναν τίτλο (πρωτάθλημα ο Άρης, κύπελλο η Πάφος). Εξασφάλισαν συμμετοχή σε ευρωπαϊκή διοργάνωση. Ομίλους Γιουρόπα Λιγκ ο Άρης, φάση κατηγορίας Κόνφερενς Λιγκ η Πάφος, κάνοντας όμως 4 προκρίσεις. Και οι δύο σύλλογοι οργανώθηκαν σε όλα τα επίπεδα ομάδας, ανέπτυξαν εξαιρετικά τα τμήματα υποδομής. Αμφότερες θέλουν η άνοδός τους στην ελίτ να είναι μακροχρόνια, σταθερή. Αλλά υπάρχουν και τεράστιες διαφορές. Ο Άρης μετρά 94 χρόνια ιστορίας, η Πάφος Fc αν και είναι ένα κομμάτι της ιστορίας της ενοποίησης ΑΠΟΠ/ Ευαγόρα, ιδρύθηκε μόλις το 2014. Η Πάφος είναι ουσιαστικά η μεγάλη εκπρόσωπος μίας Επαρχίας και έχει αρκετή οπαδική υποστήριξη. Ο Άρης είναι παραδοσιακά η 3η ομάδα της Λεμεσού και έχει μικρή μερίδα οπαδών. Η μεγάλη διαφορά είναι η απόδοση της επένδυσης. Τα χρήματα έπεσαν στην Πάφο από το 2017. Αλλά άρχισαν πραγματικά να αποφέρουν καρπούς το 2022, με την πρώτη είσοδο στην εξάδα. Το 2023 έμεινε στο 1ο γκρουπ και πλησίασε στον τελικό κυπέλλου (ημιτελικά), το 2024 πήρε κύπελλο και βγήκε (για τα καλά) στην Ευρώπη. Πόνταρε για χρόνια σε πολλούς προπονητές (ορισμένοι ήταν εντελώς αποτυχημένες επιλογές), πλήρωσε λεφτά σε παίκτες που δεν απέδωσαν, γενικά δούλευε ολίγον τι ατσούμπαλα. Αλλά εδώ και τρία χρόνια έχει οργανωθεί πολύ καλύτερα. Ο Άρης είδε την... τράπεζα το 2022. Το πώς μέσα σε ελάχιστο διάστημα έστησε ομάδα σκάουτινγκ (βρήκε και βρίσκει φυτάνια), πώς κατάφερε να πείσει (τα λεφτά είναι μία μόνο παράμετρος) παίκτες εμβέλειας να πάνε Λεμεσό είναι κατόρθωμα. Ευρώπη με τη μία, πρωτάθλημα και Ομίλους με τη 2η χρονιά. Η 3η σεζόν χάλασε λίγο την εικόνα. Αλλά και πάλι δεν άλλαξε το γενικό στάτους.

Πάφος FC

ΑΓΩΝΕΣ:	4-0-0
ΑΕΚ	2-1 (εκτός)
Ανόρθωση	3-0
Νέα Σαλαμίνα	4-0
ΑΕΛ	3-1 (εκτός)
ΓΚΟΛ:	12-2
ΒΑΘΜΟΙ:	12

Άρης

ΑΓΩΝΕΣ:	3-1-0
Καρμιώτισσα	2-1 (εκτός)
Ομόνοια 29Μ	1-0
Ομόνοια Αραδ.	3-0 (εκτός)
Απόλλων	0-0
ΓΚΟΛ:	7-1
ΒΑΘΜΟΙ:	10