η σημερινη

ΟΠΟΙΟΣ ΕΛΕΥΘΕΡΑ ΣΥΛΛΟΓΑΤΑΙ ΣΥΛΛΟΓΑΤΑΙ ΚΑΛΑ Ρήγας Φεραίος

ΤΡΙΤΗ 30 ΔΕΚΕΜΒΡΙΟΥ 2014 1 ΕΥΡΩ

ΠΡΩΤΗ ΣΥΣΚΕΨΗ ΤΟΥ 2015

Εκποιήσεις και αφερεγγυότητα ψηλά στην ατζέντα

ΣΕΛΙΔΑ 12

ΑΠΟΚΑΛΥΨΕΙΣ ΙΩΝΑ

Ετοιμάζεται μονάδα έρευνας και διάσωσης

ΣΕΛΙΔΑ 4

ΔΗΜΑΡΧΙΑΚΕΣ

Με 9 υποψήφιους οι εκλογές στην Πάφο

ΣΕΛΙΔΑ 10

ΣΚΑΝΔΑΛΟ ΣΑΠΑ

Απευθείας Κακουργιοδικείο ο Βέργας

ΣΕΛΙΔΑ 11

ΤΟΥΡΙΣΜΟΣ

Τρέχουν να προλάβουν ρωσικό κραχ

ΣΕΛΙΔΑ 13

ΣΥΡΟΙ-ΠΑΛΑΙΣΤΙΝΙΟΙ

Μετά τον θάνατο, διαμαρτυρίες

ΣΕΛΙΔΑ 15

Σαμαράς: Ο λαός δεν θα επιτρέψει να πάνε χαμένες οι θυσίες του

Προεδρικό διάταγμα για πρόωρες εκλογές

ΜΕΓΑΛΗ ΠΕΡΙΠΕΤΕΙΑ ΧΑΡΑΚΤΗΡΙΖΕΙ ΤΙΣ ΕΞΕΛΙΞΕΙΣ Ο ΕΛΛΗΝΑΣ ΠΡΩΘΥΠΟΥΡΓΟΣ

Η Ελλάδα μπαίνει από σήμερα σε νέες περιπέτειες, μετά την αποτυχία εκλογής Προέδρου από τη Βουλή. Το μεσημέρι αναμένεται να εκδοθεί από τον Πρόεδρο της Ελληνικής Δημοκρατίας Κάρολο Παπούλια διάταγμα, με το οποίο θα προκηρύσσονται πρόωρες εκλογές που, όπως έχει ήδη προαναγγελθεί, θα πραγματοποιηθούν στις 25 Ιανουαρίου.

Ο Έλληνας Πρωθυπουργός Αντώνης Σαμαράς, μιλώντας στο Υπουργικό Συμβούλιο, τόνισε ότι «οι πρόωρες εκλογές είναι μεγάλη περιπέτεια, αλλά δική μας δουλειά είναι να εξουδετερώσουμε τους κινδύνους. Ο λαός πρέπει να αποφασίσει απερίσπαστος για το μέλλον του, στην πιο αποφασιστική αναμέτρηση των τελευταίων δεκαετιών».

Αναφερόμενος στην αντιπολίτευση, ο Α. Σαμαράς τη χαρακτήρισε αδίστακτη κι επικίνδυνη, είπε ότι δεν έχει ουσιαστική πρόταση και ότι προκαλεί από παντού, «μέσα κι έξω από την Ευρώπη».

Ο αρχηγός του ΣΥΡΙΖΑ Αλέξης Τσίπρας, σε δικές του δηλώσεις, είπε πως «το αποτέλεσμα της προεδρικής εκλογής είναι μια πρώτη νίκη των βουλευτών που αντιστάθηκαν στον φόβο και στο ψέμα».

Τις εξελίξεις στην Ελλάδα σχολίασε ο Ευρωπαίος Επίτροπος Πιέρ Μοσκοβισί, μιλώντας για «ισχυρή δέσμευση για την ΕΕ και ευρεία υποστήριξη μεταξύ των Ελλήνων ψηφοφόρων και των πολιτικών ηγετών για την αναγκαία, μεταρρυθμιστική διαδικασία, που θα είναι ουσιαστική, ώστε η Ελλάδα να ευημερήσει και πάλι εντός της Ευρωζώνης».

Εκπρόσωπος του ΔΝΤ, εξάλλου, είπε πως οι συζητήσεις για την έκτη αξιολόγηση θα συνεχιστούν μόλις αναλάβει μια νέα Κυβέρνηση.

Σχόλια και παραινέσεις από τους δανειστές: Η επόμενη αξιολόγηση μετά τις εκλογές ΣΕΛΙΔΑ 6

Τρία σενάρια για τις κινήσεις Μπαρμπαρός

Τρία είναι τα σενάρια για τα επόμενα βήματα της Τουρκίας σε σχέση με το ερευνητικό σκάφος Μπαρμπαρός, το οποίο δραστηριοποιείται παρανόμως στην κυπριακή ΑΟΖ. Στις 10 απόψε λήγει η τουρκική οδηγία NAVTEX και θεωρητικά το τουρκικό σκάφος θα πρέπει να αποχωρήσει από τις θάλασσές μας. Αυτό, ωστόσο, δεν είναι σίγουρο, αφού πληροφορίες αναφέρουν ότι η Τουρκία μελετά τρεις επιλογές:

Α. Να επεκτείνει τη NAVTEX για μια νέα χρονική περίοδο και το Μπαρμπαρός να παραμείνει στην κυπριακή ΑΟΖ.

Β. Να εκδώσει καινούργια NAVTEX, που θα αναφέρεται σε ελαφρώς διαφορετικές περιοχές της κυπριακής ΑΟΖ και να επανέλθει αργότερα ή να μετακινηθεί αμέσως σε νέα θέση.

Γ. Να φύγει εντελώς από την κυπριακή ΑΟΖ. Ανοιχτό είναι, όμως, και το σενάριο να κινηθεί προς το Καστελόριζο, εκμεταλλευόμενη την πολιτική κατάσταση στην Ελλάδα.

«Η κρίση που ζούμε τώρα δεν έπεσε ως κεραυνός εν αιθρία», τονίζει σε δηλώσεις στη «Σ» ο πρώην Υπουργός Άμυνας Φοίβος Κλόκκαρης

ΣΕΛΙΔΑ 5

NORMAN ATLANTIC

Δέκα οι νεκροί, πάνω από 30 οι αγνοούμενοι

ΣΕΛΙΔΑ 3

Κάθε μέρα ανοίγει μπροστά μας μια καινούργια αρχή.

ΤΡΑΠΕΖΑ ΠΕΙΡΑΙΩΣ

ΑΠΟΨΕΙΣ

Πρόωρες εκλογές & το πιστό αντίγραφο

ΛΑΖΑΡΟΣ ΜΑΥΡΟΣ • **ΣΕΛΙΔΑ 9**

Το σημείο όπου δεν υπάρχει χρόνος

ΜΑΡΙΟΣ ΔΗΜΗΤΡΙΟΥ • **ΣΕΛΙΔΑ 9**

Αποχαιρετώντας το 2014

ΑΝΔΡΕΑΣ ΘΕΟΦΑΝΟΥΣ • **ΣΕΛΙΔΑ 9**

Σημείωμα στον Πρόεδρο

ΕΙΡΗΝΗ ΧΑΡΑΛΑΜΠΙΔΟΥ • **ΣΕΛΙΔΑ 26**

Κυπριακό και τουρκικοί διπλωματικοί ελιγμοί

ΠΕΡΙΚΛΗΣ ΝΕΑΡΧΟΥ • **ΣΕΛΙΔΑ 9**

Νεκρολούλουδα στον Ανδρέα Ιακώβου

ΝΕΟΦΥΤΟΣ ΠΑΠΑΛΑΖΑΡΟΥ • **ΣΕΛΙΔΑ 27**

Δοξαστικό του Μάρκου Δράκου

ΔΡΟΣ ΠΕΤΡΟΣ ΣΤΥΛΙΑΝΟΥ • **ΣΕΛΙΔΑ 27**

Παλάτια στο χιόνι

Ωραία τα κάστρα (και όχι μόνο) στην άμμο, αλλά αποτελούν πλέον μία πολύ συνηθισμένη εικόνα. Αντιθέτως, τα κολοσσιαία δημιουργήματα στο χιόνι έχουν μεγαλύτερη πρωτοτυπία, τουλάχιστον για εμάς που σπάνια βλέπουμε τόσο άσπρη μέρα…

Καμιά απόφαση επί της ουσίας

«Σύμφωνα με εκτιμήσεις διπλωματικών κύκλων. ΚΑΜΙΑ ΑΠΟΦΑΣΗ ΕΠΙ ΤΗΣ ΟΥΣΙΑΣ. Επίσημες διαδόσεις για δημοψήφισμα». Με αυτόν τον κύριο τίτλο κυκλοφόρησε στις 30 Δεκεμβίου 1983 η «Σημερινή». Έγραφε στο ρεπορτάζ της: Έγκυροι πολιτικοί και διπλωματικοί κύκλοι, σχολιάζοντας την επικείμενη άφιξη του συμβούλου του Σταίητ Ντηπάρτμεντ κ. Ντερβίνσκι στην Κύπρο για επαφές με την Κυβέρνηση και την περιοδεία του κ. Κυπριανού σε διάφορες χώρες του εξωτερικού, υποστήριζαν ότι: Κατά τη συνάντηση Κυπριανού - Παπανδρέου στην Αθήνα δεν ελήφθη καμιά συγκεκριμένη απόφαση επί της ουσίας του Κυπριακού. Την ανυπαρξία ουσιαστικών αποφάσεων καταμαρτυρούν όχι μόνο η επικίνδυνη στασιμότητα που παρατηρείται στο Κυπριακό, αλλά και η νέα φόρμουλα που αφήνει η Κυβέρνηση να διαδοθεί, ότι δηλαδή σε περίπτωση που θα εξευρεθεί λύση, θα τεθεί ενώπιον του λαού, ο οποίος θα κληθεί ν' αποφασίσει διά δημοψηφίσματος αν την εγκρίνει ή όχι. Στο μεταξύ, ο κυβερνητικός εκπρόσωπος δήλωσε χθες ότι ο σύμβουλος στο αμερικανικό Υπουργείο Εξωτερικών κ. Ντερβίνσκι θα συναντηθεί το πρωί της ερχόμενης Τρίτης, 3 Ιανουαρίου, με τον Πρόεδρο Κυπριανού και στη συνέχεια με τον Υπουργό Εξωτερικών, την επομένη δε θ' αναχωρήσει για την Άγκυρα.

Απαντώντας σε σχετική ερώτηση, ο εκπρόσωπος είπε ότι αντί του συντονιστή για το Κυπριακό στο Σταίητ Ντηπάρτμεντ κ. Χάας, που επρόκειτο να έρθει τον Ιανουάριο, έρχεται ο κ. Ντερβίνσκι, νωρίτερα μάλιστα, νοουμένου ότι αμέσως μετά θα υπάρξει μετάβαση του Προέδρου Κυπριανού στις Ηνωμένες Πολιτείες, όπου θα έχει επαφές με Αμερικανούς επισήμους.

Σ' ερώτηση αν ο κ. Κυπριανού θα συναντηθεί με τον Πρόεδρο Ρήγκαν, ο εκπρόσωπος απάντησε ότι δεν υπάρχει προγραμματισμένη τέτοια συνάντηση. Απαντώντας σε άλλη ερώτηση, ο εκπρόσωπος είπε ότι γίνονται επαφές διά της διπλωματικής οδού για συνάντηση Κυπριανού - Σουλτς, αλλά δεν έχει διευθετηθεί τόπος και χρόνος πραγματοποιήσεώς της.

Πληγέντες επιχειρηματίες έξω από το Προεδρικό

Κλιμάκιο του Συνδέσμου Πληγέντων Εκτοπισθέντων Επιχειρηματιών θα εγκατασταθεί στις 11 Ιανουαρίου από τις 9 το πρωί έξω από το Προεδρικό, σε ένδειξη διαμαρτυρίας για τη μη υλοποίηση της προεδρικής υπόσχεσης για παραχώρηση σ' αυτούς χαμηλότοκων και μακροχρόνιων δανείων για επαναδραστηριοποίηση.

Επίσης, ο Σύνδεσμος θα οργανώσει μέχρι το τέλος Ιανουαρίου πορεία προς το Προεδρικό, με συμμετοχή όλων των εκτοπισθέντων και πληγέντων επιχειρηματιών, με σκοπό να διαδηλώσουν τη θέληση και την απόφαση ν' αγωνιστούν με όλες τους τις δυνάμεις μέχρι τη δικαίωση.

«Ζητούν επαναπρόσληψή τους»

«Κατά την ταπεινή μας γνώμη, διά να επέλθει η ποθητή ενότητα μεταξύ του λαού και να σταματήσει η περαιτέρω θυματοποίηση αθώων υπαλλήλων και ολόκληρων οικογενειών, επιβάλλεται όπως, μεταξύ άλλων, ακυρωθεί και η παύση των 61 δημοσίων υπαλλήλων, αστυνομικών, στρατιωτικών και άλλων, και επαναπροσληφθούν όλοι στις θέσεις τους.

Έτσι θα αρθεί μια πασιφανής αδικία και θα επουλωθεί μια χαίνουσα πληγή, που συνεχώς δηλητηριάζει σώματα και ψυχές».

Η «Σημερινή» πριν από 31 χρόνια

η σημερινη 14
ΚΑΜΙΑ ΑΠΟΦΑΣΗ ΕΠΙ ΤΗΣ ΟΥΣΙΑΣ
Αυξήσεις μέχρι 233% στις αποθήκες μπόντετ!
Το νέο κλίμα...

η σημερινη

ΗΜΕΡΗΣΙΑ ΑΝΕΞΑΡΤΗΤΗ ΕΦΗΜΕΡΙΔΑ
Έτος 38ο – Αριθμός Φύλλου 14027
1η Έκδοση 3 Φεβρουαρίου 1976

Εκδότης και Συνιδρυτής: Κώστας Ν. Χατζηκωστής
Διατελέσας Διευθύνων Σύμβουλος: Άντης Χατζηκωστής (2002-2010)
Οικονομικός Διευθυντής: Ανδρέας Χατζημάρκου
Group Advertising Director: Μαρία Κυριάκου

Διευθυντής Ειδήσεων: Χρύσανθος Τσουρούλλης
Αρχισυντάκτρια Κυριακάτικης «Σ»: Σκεύη Σταύρου
Βοηθός Αρχισυντάκτης: Κωστάκης Αντωνίου
Αρχισυντάκτης Business Weekly: Άγγελος Αγγελοδήμου
Φωτογράφος: Γιώργος Μιχαήλ
Ιδιοκτησία: Εκδοτικός Οίκος Δίας Δημοσία Λτδ

Brand Manager: Ερωτόκριτος Ερωτοκρίτου
Εμπορική Διευθύντρια Εφημερίδων: Γεωργία Τουτουνζιάν
Υπεύθυνη Διεκπεραίωσης: Ιφιγένεια Λιασή
Κεντρικό Τηλέφωνο Επικοινωνίας: 22580580 / **Φαξ:** 22580570
Εμπορικό Τμήμα: 22580810 / **Φαξ:** 22580455
ΙΣΤΟΣΕΛΙΔΑ: www.simerini.com
ΗΛΕΚ. ΤΑΧΥΔΡΟΜΕΙΟ: mail@simerini.com
Εκτύπωση: Cassoulides Masterprinters
Διανομή: Kronos Public Ltd
Copyright © Εκδοτικός Οίκος Δίας Δημόσια Λτδ

Απαγορεύεται αυστηρώς η αναδημοσίευση, η αναπαραγωγή, ολική, μερική ή περιληπτική ή κατά προτίμηση ή κατά διασκευή απόδοση του περιεχομένου (κειμένου ή φωτογραφίας) με οποιονδήποτε τρόπο, ηλεκτρονικό, φωτοτυπικό, ηχογράφηση ή άλλο, χωρίς τη γραπτή έγκριση ή άδεια του εκδότη «Εκδοτικός Οίκος Δίας Δημόσια Λτδ».

Ο ΚΑΙΡΟΣ

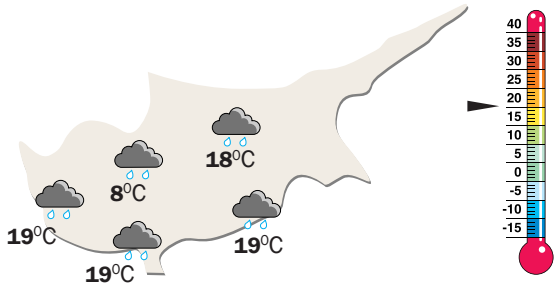

ΘΕΡΜΟΚΡΑΣΙΕΣ ΕΞΩΤΕΡΙΚΟΥ

Αθήνα 17, Αλγέρι 7, Βαρκελώνη 13, Βαρσοβία -2, Βελιγράδι -5, Βιένη -5, Βουδαπέστη -2, Βουκουρέστι -1, Βρυξέλλες 3, Γενεύη -1, Δαμασκός 16, Δουβλίνο 5, Ηράκλειο 18, Θεσσαλονίκη 5, Κάιρο 19, Κάλιαρι 10, Κίεβο -7, Κοπεγχάγη -4, Κουβέιτ 25, Κωνσταντινούπολη 10, Λισσαβόνα 8, Λονδίνο 4, Μαδρίτη 9, Μάντσεστερ 2, Μινσκ -10, Μόσχα -14, Μπαχρέιν 23, Μπορντό 1, Όσλο -9, Παρίσι 3, Πράγα -3, Ρώμη 7, Σαράγιεβο 7, Σόφια -4, Στοκχόλμη -7, Ταγγέρη 15, Τάλιν -6, Τελ Αβίβ 20, Τζέντα 29, Τύνιδα 12, Φρανκφούρτη 0

ΣΗΜΕΡΑ

Ο καιρός θα είναι μερικώς συννεφιασμένος με ενδεχόμενο να σημειωθούν μεμονωμένες βροχές. Οι άνεμοι θα πνέουν κυρίως νότιοι ώς νοτιοδυτικοί, αρχικά ασθενείς μέχρι μέτριοι 3 με 4 μποφόρ, για να καταστούν σταδιακά μέτριοι 4 μποφόρ και παροδικά στα νότια παράλια μέχρι ισχυροί 5 μποφόρ. Η θάλασσα θα είναι λίγο ταραγμένη μέχρι ταραγμένη. Η θερμοκρασία θα ανέλθει στους 18 βαθμούς στο εσωτερικό, γύρω στους 19 στα παράλια και στους 8 βαθμούς στα ψηλότερα ορεινά.

ΤΟ ΕΠΟΜΕΝΟ ΤΡΙΗΜΕΡΟ

Το επόμενο τριήμερο νεφώσεις που θα αναπτύσσονται ενδέχεται να δώσουν μεμονωμένες βροχές. Από το απόγευμα της Πέμπτης, ενδέχεται να πέσει χιόνι ή χιονόνερο στις ψηλότερες κορυφές του Τροόδους. Η θερμοκρασία θα σημειώσει σταδιακά πτώση, κατά το τριήμερο.

ΤΡΙΤΗ

30

ΔΕΚΕΜΒΡΙΟΥ 2014

Ανατολή ηλίου: 07.41
Δύση ηλίου: 17.15

ΣΕΛΗΝΗ 9 ημερών

+Ανυσίας οσιομάρτυρος, Φιλεταίρου μάρτυρος, Λέοντος οσίου

Αυξάνεται ο αριθμός των νεκρών, ενώ άρχισε έρευνα για την τραγωδία

Στους δέκα οι νεκροί του Norman Atlantic

Ενώ ο αριθμός των νεκρών αυξάνεται ώρα με την ώρα, ελληνικές και ιταλικές Αρχές διαφωνούν στον αριθμό των διασωθέντων και των επιβαινόντων του πλοίου

ΕΠΙΜΕΛΕΙΑ: **ΜΑΡΙΟΣ ΑΔΑΜΟΥ**

Σε πολύνεκρη τραγωδία τείνει να εξελιχθεί η πυρκαγιά στο Norman Atlantic, αφού μέχρι αργά ψες ο αριθμός των νεκρών είχε φτάσει στα δέκα άτομα, ενώ αγνοείτο η τύχη πέραν των τριάντα ατόμων. Μάλιστα, πληροφορίες κάνουν λόγο και για λαθρεπιβάτες που επιβιβάστηκαν στο πλοίο παράνομα και οι οποίοι μπορεί να εγκλωβίστηκαν στο καιόμενο κουφάρι του. Πάντως, όπως ανακοίνωσε το Ελληνικό Λιμενικό, 432 άνθρωποι διασώθηκαν σε σύνολο 478 επιβατών, όπως φαίνεται στη λίστα του πλοίου. Εάν ληφθεί υπόψη ότι μέχρι στιγμής οι ελληνικές Αρχές επισήμως έχουν ανακοινώσει τον θάνατο οκτώ ατόμων, τότε ο αριθμός των αγνοουμένων φθάνει μέχρι και τα 38 άτομα.

Αλαλούμ με τον αριθμό των επιβατών

Σε σχέση, πάντως, με τον αριθμό των επιβατών του πλοίου, αλλά και των διασωθέντων επικρατεί σύγχυση μεταξύ ελληνικών και ιταλικών Αρχών, αφού η Ιταλίδα Υπουργός Άμυνας Ρομπέρτα Πινότι δήλωσε ότι οι διασωθέντες φτάνουν τους 427. Οι ιταλικές Αρχές υποστηρίζουν, εξάλλου, ότι στο πλοίο βρίσκονταν 458 άτομα (20 λιγότερα σε σχέση με την ελληνική λίστα). Δεδομένου ότι και η Ρώμη συμφωνεί ότι οι νεκροί είναι οκτώ τότε, σύμφωνα με τους ιταλικούς υπολογισμούς, ο αριθμός των αγνοουμένων είναι 23. Εξάλλου, ο Υπουργός Μεταφορών, Μαουρίτσιο Λούπι, ανέφερε πως «είναι πολύ πρόωρο να μιλάμε για αγνοούμενους», τονίζοντας ότι ορισμένοι από τους διασωθέντες δεν περιλαμβάνονται στον κατάλογο των επιβαινόντων. Ερωτηματικά δημιουργούνται, έτσι, για το πόσοι ήταν τελικά οι επιβάτες του πλοίου. Το μυστήριο γύρω από τον αριθμό των επιβαινόντων στο πλοίο κλήθηκε να λύσει στο ελληνικό Υπουργείο Ναυτιλίας εκπρόσωπος της ναυλώτριας εταιρείας ΑΝΕΚ νωρίς το βράδυ της Δευτέρας.

Ακυβέρνητο το πλοίο, ενώ αναζητούνται αγνοούμενοι

Σημειώνεται, πάντως, πως οι αντίξοες καιρικές συνθήκες κατέστησαν αδύνατη τη ρυμούλκηση του πλοίου σε λιμάνι, παρά τις επανειλημμένες προσπάθειες που είχαν καταβληθεί τόσο κατά τη διάρκεια της νύχτας της Κυριακής όσο και χθες καθ' όλη τη διάρκεια της ημέρας. Οι ιταλικές Αρχές επιμένουν στην αξίωσή τους για μεταφορά του πλοίου σε λιμάνι της χώρας, ενώ η ναυλώτρια εταιρεία ζήτησε όπως το πλοίο μεταφερθεί στο πλησιέστερο λιμάνι. Κι ενώ το Norman Atlantic πλέει επί ώρες ακυβέρνητο, συνεχίζονται με αμείωτο ρυθμό οι έρευνες για εντοπισμό ατόμων στο κουφάρι του. Στην επιχείρηση συμμετέχουν ειδικά εκπαιδευμένοι άντρες του ιταλικού πολεμικού ναυτικού. Σύμφωνα με πληροφορίες, οι ιταλικές Αρχές έχουν ανεβάσει στο πλοίο και ειδικά εκπαιδευμένα σκυλιά για τις έρευνες στους εσωτερικούς χώρους του.

Θρίλερ με τον Γεώργιο Δούλη

Σε μια άλλη εξέλιξη, μια απίστευτη τροπή φαίνεται πως σημειώνεται στο θέμα της ναυτικής τραγωδίας με το Norman Atlantic. Ο Γεώργιος Δούλης, ο πρώτος Έλληνας νεκρός στο δυστύχημα, δεν έχει αναγνωρισθεί ακόμα από τους συγγενείς του. Σύμφωνα με πληροφορίες, τα δυο παιδιά του Γιώργου Δούλη μετέβησαν στο Μπρίντεζι προκειμένου να συναντήσουν τη μητέρα τους αλλά και να κάνουν το δύσκολο έργο της αναγνώρισης της σορού του πατέρα τους. Όμως, όπως προκύπτει μέχρι στιγμής, ο νεκρός που τους έδειξαν δεν είναι ο πατέρας τους. Όπως εικάζουν, η μητέρα τους πάνω στον πανικό τις δύσκολες ώρες που ήταν εγκλωβισμένη στη γλίστρα του πλοίου πίστεψε ότι ο σύζυγός της είναι νεκρός! Ωστόσο, ο Γιώργος Δούλης δεν είναι μέχρι στιγμής ούτε μεταξύ των διασωθέντων και θεωρείται αγνοούμενος.

> **ΑΓΝΟΕΙΤΟ** η τύχη πέραν των τριάντα προσώπων μέχρι αργά χθες βράδυ

Έρευνα από τον εισαγγελέα του Μπάρι

Αξίζει, εξάλλου, να αναφερθεί πως η εισαγγελία του Μπάρι ανακοίνωσε την έναρξη έρευνας για ποινικές ευθύνες έπειτα από τη φωτιά στο οχηματαγωγό Norman Atlantic. Ο εισαγγελέας Τζουζέπε Βόλπε ανακοίνωσε την έναρξη της έρευνας μετά τη μετάβασή του στο λιμεναρχείο του Μπάρι, όπου έφθασαν οι πρώτοι 49 διασωθέντες, οι οποίοι μάλιστα έδωσαν καταθέσεις στις ιταλικές Αρχές, προκειμένου να βοηθήσουν στη διερεύνηση των αιτίων της πυρκαγιάς.

Η πυρκαγιά εκδηλώθηκε τα ξημερώματα της Κυριακής στο γκαράζ του πλοίου, που μετέφερε, μεταξύ άλλων οχημάτων, και πολλά φορτηγά με βυτία λαδιού. Σημειώνεται πως το πλοίο είχε περάσει πρόσφατα από επιθεώρηση και ο Ιταλός πλοιοκτήτης Κάρλο Βισεντίνι δήλωσε στο ιταλικό πρακτορείο ειδήσεων «Ansa» ότι είναι βέβαιος για το αξιόπλοο και την ασφάλεια του πλοίου. Ωστόσο, κατά τη διάρκεια αυτής της επιθεώρησης εντοπίστηκε πρόβλημα σε μία από τις πόρτες πυρασφάλειας του γκαράζ, αλλά αυτό το πρόβλημα είχε διευθετηθεί, διευκρίνισε ο Ιταλός πλοιοκτήτης, σύμφωνα με το Γαλλικό Πρακτορείο Ειδήσεων.

Συγκλονιστικές μαρτυρίες διασωθέντων

Συγκλονιστικές είναι οι μαρτυρίες των διασωθέντων από το πλοίο Norman Atlantic, που έφτασαν στις 10 χθες το πρωί στο αεροδρόμιο της Κέρκυρας, με το ελικόπτερο Σικόρσκι του Πολεμικού Ναυτικού. Εμφανώς εξαντλημένοι, περιέγραψαν τις ώρες αγωνίας που έζησαν, τη μάχη με τα κύματα και τις φλόγες για να κρατηθούν στη ζωή. Με τα μάτια κατακόκκινα και συγκινημένος, ένας πολιτικός μηχανικός από τον Βόλο θυμάται τις εφιαλτικές στιγμές που έζησε στο φλεγόμενο πλοίο. Όπως είπε, η αγωνία του ήταν για τη ζωή των δύο ανήλικων παιδιών του: «Να μην τύχει σε κανέναν άνθρωπο. Κατά τις 5 το ξημέρωμα, το καράβι είχε τυλιχτεί στις φλόγες. Άρχισαν να γίνονται ανατινάξεις, έλιωναν λαμαρίνες, έβγαινε από μέσα φωτιά. Ψάχναμε να βρούμε μέρος χωρίς φωτιά. Μέσα στη θύελλα, πανικός... Έβγαλαν πρώτα τα παιδιά, μετά τις μητέρες. Χαίρομαι που σώθηκε η οικογένειά μου. Το αυτοκίνητο καταστράφηκε - πηγαίναμε διακοπές. Όλα τα παιδάκια ήταν συνεργάσιμα, συμπεριφέρθηκαν σαν μεγάλοι. Δεν γνωρίζαμε εάν θα αντέξει το σκάφος. Ήταν συνεχόμενη αγωνία. Ελευθερώθηκα όταν σώθηκαν τα παιδιά μου, 9 και 14 ετών. Τους έσωσε ιταλικό ελικόπτερο. Θα τους συναντήσω στην Πάτρα. Ήταν ο χειρότερος καιρός που μπορούσες να φανταστείς. Έλιωναν τα πάντα. Όλη τη νύχτα τα ελικόπτερα επιχειρούσαν. Ένας Ιταλός διασώστης κόντεψε να πέσει τρεις φορές στη θάλασσα. Να ευχαριστήσω τον Άλεξ. Εκείνος έβγαλε την οικογένειά μου από το πλοίο. Ανακουφιστήκαμε όταν είδαμε ελληνικό ελικόπτερο. Είμαστε από τους τελευταίους. Μας έσωσε το ελληνικό ελικόπτερο. Ήταν οι καλύτεροι, γιατί δεν έστειλαν περισσότερους; Προσέγγιζαν τέλεια, έβγαζαν περισσότερους. Όταν βλέπεις ανθρώπους από την πατρίδα σου συγκινείσαι», δήλωσε.

Λιποθύμησαν άνθρωποι από υποθερμία

ΕΝΑΣ από τους διασωθέντες, οδηγός νταλίκας, ο κ. Ανδρέας, εμφανώς σοκαρισμένος, υποστηρίζει ότι διασώστες στο πλοίο «ήταν το ελληνικό πλήρωμα, ο καπετάν Παύλος και οι οδηγοί». Όπως περιγράφει, βοήθησαν τα παιδιά, τις γυναίκες και τους ηλικιωμένους. Χρειάστηκε, προσθέτει, οι ίδιοι οι οδηγοί «να δεθούν με σχοινιά για να σώσουν μια γυναίκα και ένα παιδί που εγκλωβίστηκαν στη φυσούνα». Την ώρα που ξέσπασε η φωτιά κοιμόταν. «Ήταν κλειδωμένες

πολλές πόρτες. Υπήρχε ένα πυρωμένο σίδερο. Οι σόλες μας έλιωσαν. Σπάσαμε τη γέφυρα, να μην σκάσουμε από την κάπνα. Λιποθύμησαν άνθρωποι από υποθερμία», αναφέρει ο κ. Ανδρέας. Ένας άλλος οδηγός, ο κ. Χατζηπετρής, εξέφρασε την αγωνία του για κάποιους συναδέλφους του, που είχαν κοιμηθεί μέσα στα φορτηγά τους, γιατί από τη στιγμή που ξέσπασε η πυρκαγιά μέχρι τη διάσωσή του δεν τους είδε. (Πληροφορίες από ΚΥΠΕ, ΑΠΕ, in.gr).

Συστήνει συντονιστική μονάδα έρευνας και διάσωσης η Κυπριακή Δημοκρατία

Το πάθημα, μάθημα

Υψηλό το επίπεδο έρευνας και διάσωσης στην Κύπρο, λέει ο Υπουργός Δικαιοσύνης, που αποκάλυψε καινοτόμες αποφάσεις εκσυγχρονισμού

ΤΟΥ **ΧΡΙΣΤΟΥ ΧΑΡΑΛΑΜΠΟΥΣ**

Να βελτιώσει τις υποδομές, αλλά και τις πρακτικές της έρευνας και διάσωσης, ούσα το ανατολικότερο άκρο της ΕΕ και από τους πλέον δημοφιλείς προορισμούς λαθρομεταναστών, επιχειρεί η Κυπριακή Δημοκρατία.

Αποκαλύψεις Ιωνά

Με αφορμή το τραγικό περιστατικό με το φλεγόμενο πλοίο μεταξύ Ελλάδας και Ιταλίας, και τις τεράστιες κοινές επιχειρήσεις έρευνας και διάσωσης που έστησαν από κοινού οι δύο χώρες, ο Υπουργός Δικαιοσύνης και Δημόσιας Τάξης Ιωνάς Νικολάου αποκάλυψε ότι το Υπουργικό Συμβούλιο αποφάσισε τη σύσταση Συντονιστικού Σώματος ή Μονάδας καλύτερα, για έρευνα και διάσωση, στο οποίο, όπως αποκάλυψε, θα υπαχθούν όλα τα μέσα που διαθέτει η Δημοκρατία και είναι διάσπαρτα σε διάφορες υπηρεσίες. Μάλιστα, όπως είπε ο κύριος Νικολάου, έχει ανατεθεί στα εμπλεκόμενα Υπουργεία η προώθηση της σχετικής μελέτης για κοινή αξιοποίηση όλων των μέσων.

Υψηλό επίπεδο

Απαντώντας σε ερώτηση για την ετοιμότητα της Κυπριακής Δημοκρατίας να αντιμετωπίσει ανάλογα ή παρόμοια περιστατικά με αυτό στην Ελλάδα, ο Ιωνάς Νικολάου είπε ότι το επίπεδο της έρευνας και διάσωσης της Κυπριακής Δημοκρατίας είναι αρκετά υψηλό και αποδείχθηκε, όπως είπε, κατά την τελευταία επιχείρηση διάσωσης ανοικτά της Λεμεσού.

Πρόσθεσε δε, ότι η Κύπρος διαθέτει αρκετά μέσα που μπορούν να εξυπηρετήσουν ανάγκες έρευνας και διάσωσης και ελέγχου της περιοχής.

Εξήγησε ότι υπάρχουν πτητικά μέσα σε τρεις υπηρεσίες της Δημοκρατίας, Αστυνομία, Τμήμα Δασών και Εθνική Φρουρά, καθώς και ναυτικά μέσα, που είναι δύο χωριστές υπηρεσίες της Δημοκρατίας. Ως εκ τούτου, ανέφερε, στόχος είναι να υπαχθούν όλα τα μέσα υπό μία μονάδα, ώστε στις περιπτώσεις έρευνας και διάσωσης να υπάρχει ο μέγιστος δυνατός συντονισμός, για να επιτυγχάνονται τα καλύτερα δυνατά αποτελέσματα.

Διευκρίνισε ότι έχει εκπονηθεί ήδη η μελέτη για τη σύσταση της μονάδας η οποία αξιολογείται. Τόνισε ότι πρόκειται για μια σημαντική καινοτομία, που έρχεται να διορθώσει τη δυσλειτουργία που προκαλεί ο κατακερματισμός των αρμοδιοτήτων. Εξήγησε επίσης ότι υπάρχουν μέσα που μπορούν να υπαχθούν αμέσως στη μονάδα και άλλα που θα συνεχίσουν να υπάγονται στις υπηρεσίες που βρίσκονται σήμερα.

ΕΤΟΙΜΑΖΕΤΑΙ μελέτη για υπαγωγή όλων των μέσων έρευνας και διάσωσης στην εν λόγω μονάδα

Αναβάθμιση

Ανέφερε, επίσης, ότι το Υπουργείο Δικαιοσύνης, η Εθνική Φρουρά και το Υπουργείο Εσωτερικών θα αξιοποιήσουν κοινοτικές χρηματοδοτήσεις για την αγορά σκαφών μεγαλύτερων διαστάσεων και για επαύξηση των ηλεκτρονικών μέσων και δυνατοτήτων, ώστε να βελτιωθεί περαιτέρω η αποτελεσματικότητα στην έρευνα και διάσωση. Ερωτηθείς, είπε ότι στον Προϋπολογισμό του 2015 περιλήφθηκε κονδύλι για αγορά 2 σκαφών από το Υπουργείο Εσωτερικών και 4 σκαφών από το Υπουργείο Δικαιοσύνης (μήκους 15 - 16 μέτρων) με αξιοποίηση κοινοτικών κονδυλίων.

Ο κ. Νικολάου παρατήρησε ότι το γεγονός πως η Δημοκρατία δεν κατέχει πλοία μεγάλων διαστάσεων, ώστε να μπορεί να ανταποκριθεί στις περιπτώσεις που παρουσιαστούν μεγάλες ανάγκες και ειδικά σε συνθήκες θαλασσοταραχής, είναι ένα ζήτημα που προβληματίζει και ειδικά μετά την περίπτωση με τους Σύρους μετανάστες, που αντιμετωπίστηκε ανοικτά της Λεμεσού.

Και άκατοι

Στο μεταξύ, έστω και αν δεν αναφέρεται δημοσίως για ευνόητους λόγους, στο όλο πλέγμα των μέσων άσκησης της έρευνας και διάσωσης θα τεθούν σύντομα και δύο άκατοι που προγραμματίζεται να αγοράσει η Εθνική Φρουρά. Οι άκατοι, που θα χρησιμεύσουν κυρίως για τη διαφύλαξη της Κυπριακής Αποκλειστικής Οικονομικής Ζώνης, θα μπορούν, εφόσον παραστεί ανάγκη, να συμμετέχουν σε περιστατικά έρευνας και διάσωσης, κυρίως όταν αυτά είναι σοβαρά και σε μεγάλη απόσταση από τις κυπριακές ακτές. Το παράδειγμα των Σύρων μεταναστών που μετεπιβιβάστηκαν σε εμπορικό πλοίο απέδειξε την ανάγκη για πλωτά μέσα που θα ανήκουν στην Κυπριακή Δημοκρατία, ώστε αυτή να μην εξαρτάται από την καλή θέληση άλλων πλοίων ή από ευνοϊκές συγκυρίες.

Κοινή δράση με την Ελλάδα

ΜΕ αφορμή τις ερωτήσεις που του τέθηκαν για τα θέματα έρευνας και διάσωσης υπό το βάρος των δραματικών εξελίξεων ανοικτά της Ελλάδας και της Ιταλίας, ο Υπουργός Δικαιοσύνης Ιωνάς Νικολάου αναφέρθηκε και στη συμφωνία με την Ελλάδα για έρευνα και διάσωση, που θα επεκτείνεται και θα καλύπτει ολόκληρη την περιοχή της κυπριακής ΑΟΖ και της αντίστοιχης ελληνικής. Πρόκειται, είπε ο αρμόδιος Υπουργός, για συμφωνία που θα συμβάλει στην παροχή υπηρεσιών έρευνας και διάσωσης στην περιοχή με τον καλύτερο δυνατό τρόπο. Υπενθυμίζεται ότι η συμφωνία για την κοινή περιοχή έρευνας και διάσωσης της Κυπριακής Δημοκρατίας και της Ελλάδας ήταν αποτέλεσμα της εδώ επίσκεψης του Πρωθυπουργού της Ελλάδας Αντώνη Σαμαρά και του Υπουργού Εξωτερικών Ευάγγελου Βενιζέλου, και των συζητήσεων που οι δύο άνδρες είχαν με τις αρμόδιες κυπριακές Αρχές.

η σημερινη | ΘΕΣΗ

Η Κύπρος ενώπιον της ελληνικής αβεβαιότητας

Στην πολιτική, αποτελεί χείριστη επιλογή να αλλάζεις άλογα την ώρα που διαβαίνεις το αφρισμένο ποτάμι. Η Ελλάδα οδηγείται στις κάλπες στις 25 Ιανουαρίου. Έτσι αποφάσισε εκβιαστικά η μειοψηφία της Βουλής των Ελλήνων. Η αντιπολίτευση, με επικεφαλής τον ΣΥΡΙΖΑ και σε σύμπλευση με τη Χρυσή Αυγή, σύρει τη χώρα σε αχρείαστες, επικίνδυνες και αβέβαιες εκλογές. Η πλειοψηφία του ελληνικού λαού δεν ήθελε να συρθεί στις κάλπες. Η επιπολαιότητά του, όμως, να πιστέψει τη δημαγωγία, τον λαϊκισμό και την εύηχη συνθηματολογία του Τσίπρα, παρασύρει τώρα την Ελλάδα σε μια εκλογική αναμέτρηση, που θα οξύνει ακόμα περισσότερο τις αντιπαραθέσεις, θα προκαλέσει διχασμό και πόλωση, και θα ανατινάξει την αξιοπιστία και τη σοβαρότητα της χώρας στην πιο κρίσιμη στιγμή της ιστορίας της.

Η Ελλάδα χρειαζόταν απολύτως και δραματικά σταθερότητα, για να μπορέσει να ανταποκριθεί στις υποχρεώσεις της και να εξέλθει μια ώρα γρηγορότερα από το επαχθές μνημόνιο. Τώρα, είναι σίγουρο ότι θα βυθιστεί ξανά στην αβεβαιότητα και σε βαθύτατη πολιτική και οικονομική κρίση, αφού ο ηγέτης του ΣΥΡΙΖΑ χθες μόλις διατυμπάνισε ότι, δήθεν, είναι η ευτυχέστερη ημέρα των Ελλήνων επειδή θα… απαλλαγούν από τα δεσμά του μνημονίου. Πώς; Φυσικά δεν εξήγησε στους ενεούς Έλληνες που, σύντομα, θα διαπιστώσουν ότι οι οδυνηρές θυσίες τους έχουν πάει του αντιπολιτευτικού βρόντου. Για το σημερινό κατάντημα της Ελλάδας δεν ευθύνεται η κυβέρνηση Σαμαρά-Βενιζέλου αλλά δεκαετίες ασωτίας, ανευθυνότητας, αρπαχτής και διαπλοκής κυβερνήσεων, κομμάτων, επιχειρηματιών και ιδιοκτητών ΜΜΕ. Όλοι αυτοί ρήμαξαν κυριολεκτικά τη χώρα, ενώ θα μπορούσε να ήταν η υπερδύναμη των Βαλκανίων και όχι μόνο.

Η νέα ελληνική κρίση εκδηλώνεται σε μια κρισιμότατη ώρα για τη χώρα. Στην οικονομία πρέπει να διαπραγματεύεται με την Τρόικα για τις επόμενες εκταμιεύσεις. «Φτύσαμε αίμα», είπε ορθά ο Πρωθυπουργός Αντ. Σαμαράς, ώστε η Ελλάδα, από μαύρο πρόβατο και αποδιοπομπαίος τράγος της ΕΕ και της ευρωζώνης, να καταξιωθεί μιαν αξιόπιστη θέση δίπλα από τους εταίρους της. Ας θυμηθούμε: Πριν από δύο χρόνια, πολλοί ήταν εκείνοι που χαιρέκακα προανήγγελλαν την αποχώρηση της χώρας από το ευρώ και την ΕΕ, και την επιστροφή της στη δραχμή. Η Ελλάδα άντεξε, έστω και με επαχθείς όρους, και άρχισε η ανάκαμψή της. Και την ώρα που έπρεπε να πάρει την τελευταία στροφή για την τελική ευθεία της ανόρθωσης και της απαλλαγής από το μνημόνιο και τους ξένους δανειστές της, επιστρέφει στο ολέθριο παρελθόν και στον κάκιστο εαυτό της.

Οι πρώτοι που πανηγυρίζουν, ασφαλώς, είναι οι Τούρκοι, που θα καραδοκούν να αρπάξουν την κατάλληλη στιγμή για να προκαλέσουν τετελεσμένα στο Αιγαίο και στη Δυτ. Θράκη. Δεν είναι τυχαίο που προαγγέλλονται έρευνες του «Βάρβαρου» κοντά στο Καστελόριζο, την ΑΟΖ του οποίου αμφισβητούν. Οι εταίροι μας, ήδη, έχουν έτοιμα σενάρια για πιθανή έξοδο της Ελλάδας από την ΕΕ και την Ευρωζώνη. Πάλι η χώρα θα κατακριθεί, επειδή σε μια κρίσιμη περίοδο για όλους αναδεικνύεται ξανά σε ταραξία και «ασθενή της Ευρώπης». Όσο για τον Πρόεδρο Αναστασιάδη, από χτες δεν πρέπει να αισθάνεται καθόλου ευτυχής. Η κρίση στην Ελλάδα θα έχει αναμφίβολα επιπτώσεις και στην Κύπρο, στο Κυπριακό και στις σχέσεις μας με το Ισραήλ και την Αίγυπτο. Δεν τολμούμε να διανοηθούμε τι θα συμβεί σε περίπτωση αναρρίχησης στην πρωθυπουργία του Τσίπρα με τις γνωστές θέσεις του για το Κυπριακό, τις σχέσεις με την ΕΕ, το ΝΑΤΟ και τους άλλους συμμάχους. Και, φυσικά, οι φίλοι και γείτονές μας Ισραηλινοί και Αιγύπτιοι θα παρακολουθούν με αιτιολογημένη ανησυχία μια χώρα που εισέρχεται σε περίοδο αβεβαιότητας, αστάθειας και πολλαπλής κρίσης, ενώ θα έπρεπε να προσεγγίζει αισιόδοξη το λιμάνι της ηρεμίας, της προκοπής και της απαλλαγής από άθλιες νοοτροπίες, πρακτικές και συμπεριφορές του παρελθόντος.

Τρία τα σενάρια για το Μπαρμπαρός - Λήγει σήμερα η NAVTEX

Φεύγει, παραμένει ή ξανάρχεται

Ακόμη κι αν αποχωρήσει το ερευνητικό σκάφος από την κυπριακή ΑΟΖ, η Άγκυρα θα συνεχίσει να αμφισβητεί τα κυριαρχικά μας δικαιώματα, στο πλαίσιο της επιθετικής ενεργειακής της στρατηγικής

ΤΗΣ **ΜΙΚΑΕΛΛΑΣ ΛΟΪΖΟΥ**

Η τουρκική NAVTEX, η οποία εκδόθηκε τον Οκτώβριο και αφορά περιοχές της κυπριακής ΑΟΖ, λήγει σήμερα στις 10 το βράδυ. Ως εκ τούτου, το τουρκικό σκάφος Μπαρμπαρός, που πραγματοποιεί παράνομες έρευνες εδώ και δυόμισι μήνες, θεωρητικά θα πρέπει να αποχωρήσει από τις θάλασσές μας. Αυτό, ωστόσο, δεν είναι σίγουρο, αφού υπάρχουν τρία σενάρια ανοιχτά, σε σχέση με τα επόμενα βήματα των Τούρκων:

1. Πληροφορίες αναφέρουν πως είναι πιθανόν η Τουρκία να επεκτείνει τη NAVTEX για μια νέα χρονική περίοδο - εάν αποφασίσει να δεσμεύσει εκ νέου τις ίδιες περιοχές- και το Μπαρμπαρός να μην φύγει καθόλου από την κυπριακή ΑΟΖ.

2. Ενδέχεται, επίσης, να εκδώσει καινούργια NAVTEX, που να αναφέρεται σε ελαφρώς διαφορετικές περιοχές της κυπριακής ΑΟΖ και να επανέλθει με την πάροδο μερικών ημερών ή ακόμη και να μετακινηθεί αμέσως σε νέα θέση.

3. Μπορεί να φύγει εντελώς από την κυπριακή ΑΟΖ. Σε μια τέτοια περίπτωση, το ερευνητικό σκάφος ενδέχεται να επιστρέψει στην Τουρκία. Ανοιχτό είναι, όμως, και το σενάριο να κινηθεί προς την κατεύθυνση του Καστελόριζου, εκμεταλλευόμενο την πολιτική κατάσταση που επικρατεί στην Ελλάδα, όπως είχε διαρρεύσει τις προηγούμενες ημέρες.

Χθες, πάντως, το τουρκικό ερευνητικό σκάφος έκανε κύκλους νοτιοανατολικά των κυπριακών ακτών, σύμφωνα με την ένδειξη πορείας του Marine Trafóc. Η Άγκυρα, που κρατούσε κλειστά τα χαρτιά της, ενδέχεται να δείξει τις προθέσεις της κατά τη διάρκεια της σημερινής ημέρας αλλά δεν αποκλείεται το Μπαρμπαρός να αναχωρήσει για την Τουρκία και να επιστρέψει έπειτα από μερικές ημέρες, εάν δεν κινηθεί προς στα ελληνικά νερά. Σύμφωνα, μάλιστα, με εκτιμήσεις, η όποια απόφαση ανανέωσης της παραμονής του Μπαρμπαρός στις κυπριακές θάλασσες, θα ληφθεί στο ανώτατο επίπεδο, δηλαδή από το περιβάλλον του Τούρκου Προέδρου Ταγίπ Ερντογάν.

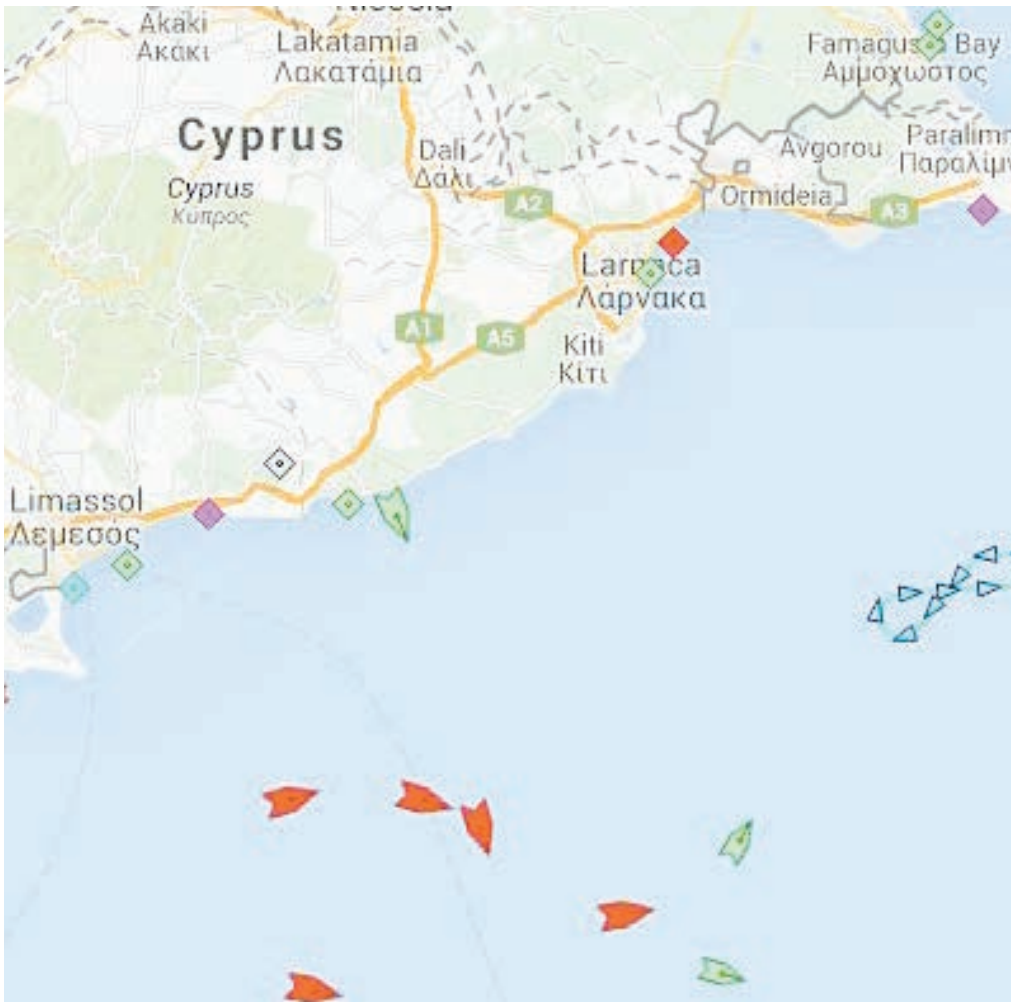

ΧΘΕΣ το ερευνητικό σκάφος έκανε κύκλους νοτιοανατολικά των κυπριακών ακτών, σύμφωνα με το Marine Traffic.

Περιμένουν...

Η ενδεχόμενη επιστροφή του Μπαρμπαρός συνδέεται με τη νέα ερευνητική δραστηριότητα που θα αναπτύξει η κοινοπραξία ENI-KOGAS στο θαλάσσιο τεμάχιο 9 της κυπριακής ΑΟΖ. Ως γνωστόν, μετά το τέλος της ερευνητικής γεώτρησης στον «Ονασαγόρα», οι εταιρείες αποφάσισαν να τρυπήσουν νοτιότερα, στο δυνητικό κοίτασμα «Αμαθούσα». Σύμφωνα με πληροφορίες, αυτή τη στιγμή βρίσκονται στη διαδικασία προγραμματισμού και μετακίνησης του εξοπλισμού και, αναλόγως των καιρικών συνθηκών, αναμένεται πως η γεώτρηση θα ξεκινήσει κάποια στιγμή εντός του πρώτου δεκαπενθημέρου του Ιανουαρίου.

Η Κυβέρνηση, πάντως, τηρεί στάση αναμονής, περιμένοντας τις εξελίξεις και αξιολογώντας τις όποιες πληροφορίες φτάνουν κοντά της για τις κινήσεις των Τούρκων. Ο Υπουργός Άμυνας, Χριστόφορος Φωκαΐδης, δήλωσε χθες πως «παρακολουθούμε τις κινήσεις του Μπαρμπαρός και την όλη κατάσταση». Τόνισε πως δεν θα ήταν σοφό να συμβάλουμε στα όποια επικοινωνιακά παιγνίδια της Άγκυρας, χωρίς να σχολιάσει περαιτέρω. Διευκρίνισε, πάντως, πως ο στρατός είναι πάντοτε έτοιμος και αξιολογεί όλα τα σενάρια. Σημειώνεται ότι οι όποιες εξελίξεις αναμένεται να τεθούν προς αξιολόγηση και ενώπιον των πολιτικών αρχηγών, όταν αποκρυσταλλωθεί η εικόνα.

> **Η ΚΡΙΣΗ** που ζούμε τώρα δεν έπεσε ως κεραυνός εν αιθρία, τονίζει ο Φοίβος Κλόκκαρης

Δεν σημαίνει τίποτα

Πάντως, ακόμη κι αν το Μπαρμπαρός φύγει από την κυπριακή ΑΟΖ, αυτό δεν σημαίνει και πολλά πράγματα, όπως εξήγησε στη «Σημερινή» ο Αντιστράτηγος εν αποστρατεία και πρώην Υπουργός Άμυνας, Φοίβος Κλόκκαρης, καθώς η κρίση που ζούμε σήμερα δεν έπεσε ως κεραυνός εν αιθρία. Κι αυτό επειδή η Τουρκία εντάσσει την παράνομη δραστηριότητα του ερευνητικού σκάφους σε ένα γενικότερο πλαίσιο αμφισβήτησης τόσο της ΑΟΖ όσο και των κυριαρχικών δικαιωμάτων της Κυπριακής Δημοκρατίας. Επί της ουσίας, η Τουρκία έχει εντείνει την παράνομη επιθετική ενεργειακή στρατηγική της σε βάρος της ΑΟΖ της Κύπρου από το 2011 και την κορύφωσε το 2014. Όμως εμείς, όπως επεσήμανε ο κ. Κλόκκαρης, αντιδράσαμε με την άρση της συμμετοχής μας στις συνομιλίες, μόνο όταν το Μπαρμπαρός πραγματοποίησε έρευνες και στο νότιο τμήμα της ΑΟΖ της Κυπριακής Δημοκρατίας. Το γεγονός αυτό θέτει επιτακτικά το ζήτημα αλλαγής της στρατηγικής μας.

Κορύφωση το Μπαρμπαρός

Το 2011, ανέφερε ο κ. Κλόκκαρης, η Τουρκία προέβη σε παράνομη οριοθέτηση υφαλοκρηπίδας με το ψευδοκράτος. Ακολούθως οι Τούρκοι ανέθεσαν στην εταιρεία TPAO να διαχωρίσει θαλάσσια τεμάχια προς βορρά, ανατολή και νότο της Κύπρου, αδειοδοτώντας της παράνομα μέρος της κυπριακής ΑΟΖ. Στη συνέχεια πραγματοποίησαν και γεώτρηση στα κατεχόμενα. Μετά η Άγκυρα εξέδωσε προειδοποίηση, σύμφωνα με την οποία, η περιοχή δυτικά του μεσημβρινού 32° 16' 18'' Α, εμπίπτει στην υφαλοκρηπίδα της Τουρκίας -ενώ σε αυτήν βρίσκονται τα οικόπεδα της κυπριακής ΑΟΖ 1, 4, 5, 6 και 7- και δήλωσε πως δεν θα επιτρέψει έρευνες από εταιρείες εντός της περιοχής αυτής και θα λάβει όλα τα απαραίτητα μέτρα προστασίας των συμφερόντων της. Το 2014, μετά την έλευση του Μπαρμπαρός και στο νότιο τμήμα της ΑΟΖ μας και τις αντιδράσεις της Κυπριακής Δημοκρατίας, η Τουρκία αποφάσισε σε επίπεδο Συμβουλίου Εθνικής Ασφαλείας να ενισχύσει την επιδρομική της πολιτική σε βάρος των κυριαρχικών δικαιωμάτων και της ΑΟΖ της Κυπριακής Δημοκρατίας. Επί της ουσίας, με τις κινήσεις στις οποίες προέβη η Τουρκία από το 2011 μέχρι σήμερα, διεκδικεί για τον εαυτό της περίπου το 40% της κυπριακής ΑΟΖ και άλλο 30% για το ψευδοκράτος.

Σε όλα αυτά, υπογράμμισε ο κ. Κλόκκαρης, η αντίδρασή μας δεν ήταν η δέουσα, αφού συνεχίσαμε να λαμβάνουμε μέρος στις συνομιλίες μέχρι τον Οκτώβριο του 2014. «Ακόμη κι αν φύγει το Μπαρμπαρός σήμερα, η Τουρκία δεν αποποιείται των αξιώσεων αυτών, ούτε ακυρώνει τις προηγούμενές της ενέργειες», υπογράμμισε, επισημαίνοντας πως η αντίδρασή μας ήταν, καθ' όλη την εξέλιξη της επιθετικής στρατηγικής της Άγκυρας σε βάρος της ΑΟΖ μας, υποτονική.

Τα αίτια παραμένουν

Σε χθεσινή δήλωσή του, ο Πρόεδρος του ΕΥΡΩΚΟ, Δημήτρης Συλλούρης, ανέφερε πως «η απλή αποχώρηση του Μπαρμπαρός από την κυπριακή ΑΟΖ, χωρίς η Τουρκία να ξεκαθαρίζει ότι σέβεται απόλυτα τα κυριαρχικά δικαιώματα της Κυπριακής Δημοκρατίας, δεν μπορεί να αποτελέσει αιτία για επάνοδο στις συνομιλίες, απλά γιατί τα αίτια της αποχώρησής μας από αυτές, παραμένουν».

Αν επιστρέψουμε άρον άρον στις διαπραγματεύσεις, τότε θα δικαιώσουμε την πειρατική συμπεριφορά της Άγκυρας και είναι σίγουρο ότι τότε η προκλητικότητα και οι απειλές της Τουρκίας κατά της Κυπριακής Δημοκρατίας θα ενταθούν και θα εδραιωθούν, προειδοποίησε. «Την ίδια ώρα οι πιέσεις στην πλευρά μας θα ισχυροποιηθούν, με αποτέλεσμα να βρεθούμε μπροστά σε εκβιαστικά διλλήματα να δεχθούμε νέα τετελεσμένα με μη αναστρέψιμες συνέπειες», τόνισε. Καταληκτικά ανέφερε ότι ήρθε η ώρα να ξεκαθαρίσουμε στη διεθνή κοινότητα και ιδιαίτερα στους Ευρωπαίους εταίρους ότι έχουν υποχρέωση να πιέσουν την Τουρκία να αναγνωρίσει την Κυπριακή Δημοκρατία και να εφαρμόσει όσα προκύπτουν μέσα από το Πρωτόκολλο της Άγκυρας και τις κυπρογενείς υποχρεώσεις της.

Ο ρόλος της Εθνικής Φρουράς

ΟΠΩΣ σημείωσε ο Φοίβος Κλόκκαρης, ερωτηθείς για το γεγονός πως το Μπαρμπαρός βρήκε μια Κύπρο μη επαρκώς θωρακισμένη, τα τελευταία χρόνια έχει διαφανεί πως διαδοχικές κυβερνήσεις δεν πιστεύουν ούτε στον αποτρεπτικό ρόλο της Εθνικής Φρουράς ούτε στον ρόλο που μπορεί να διαδραματίσει ως διαπραγματευτικό χαρτί. Η υποβάθμιση της Εθνικής Φρουράς αναδεικνύει τη φοβερή υποτίμηση της τουρκικής στοχοθεσίας και απειλής, καθώς και του αποτρεπτικού ρόλου τον οποίο μπορεί να διαδραματίσει η Εθνική Φρουρά, είπε. Απόδειξη τούτου είναι ότι μόνο μικρό μέρος από τις εισφορές του Ταμείου Αμυντικής Θωράκισης διατίθεται για τον εξοπλισμό της Εθνικής Φρουράς, παρά τις πρόνοιες της σχετικής νομοθεσίας, με αποτέλεσμα η Εθνική Φρουρά να παραμεληθεί και να καθηλωθεί ο εκσυγχρονισμός της. «Ιδιαίτερα στον θαλάσσιο χώρο υπάρχει σοβαρό επιχειρησιακό κενό και αδυναμία αποτροπής», υπογράμμισε. Έστω και αργά, ανέφερε, θα πρέπει να διατίθενται όλες οι εισπράξεις του Ταμείου Αμυντικής Θωράκισης για τον εξοπλισμό της Εθνικής Φρουράς, πάντα στο πλαίσιο υποστήριξης συγκεκριμένης οργανωτικής δομής.

Δεν συμπληρώθηκε ο απαιτούμενος αριθμός ψήφων για την υποψηφιότητα Δήμα

Εκλογές στις 25 Ιανουαρίου

Σε περίοδο πολιτικής πόλωσης εισέρχεται η Ελλάδα, μετά τη χθεσινή προκήρυξη πρόωρων εκλογών. Ο λαός δεν θα επιτρέψει να πάνε χαμένες οι θυσίες του, τόνισε ο Αντώνης Σαμαράς

ΕΠΙΜΕΛΕΙΑ: **ΜΙΚΑΕΛΛΑ ΛΟΪΖΟΥ**

Η Ελλάδα βρίσκεται από χθες σε προεκλογική περίοδο, καθώς ούτε κατά την τρίτη ψηφοφορία στη Βουλή των Ελλήνων συμπληρώθηκε ο απαιτούμενος αριθμός των 180 ψήφων για εκλογή του Σταύρου Δήμα στο αξίωμα του Προέδρου της Δημοκρατίας, αφού τη στήριξαν μόνο 168 βουλευτές και 132 ψήφισαν «παρών». Κατά το Σύνταγμα, ο Κάρολος Παπούλιας θα συνεχίσει να ασκεί τα καθήκοντά του έως την αντικατάστασή του, η οποία θα αποφασιστεί από τη νέα σύνθεση του Κοινοβουλίου. Εντός της σημερινής ημέρας αναμένεται να εκδοθεί Προεδρικό Διάταγμα διάλυσης της Βουλής, που θα περιλαμβάνει και την ημερομηνία σύγκλησης της νέας Βουλής. Οι εκλογές θα πραγματοποιηθούν στις 25 Ιανουαρίου. Εάν η νέα σύνθεση δεν είναι αυτοδύναμη, είναι δυνατόν οι ψηφοφορίες για εκλογή Προέδρου της Δημοκρατίας να γίνονται παράλληλα με τις διερευνητικές εντολές για τον σχηματισμό κυβέρνησης.

Η προεκλογική εκστρατεία αναμένεται να είναι ιδιαίτερα σκληρή και να πραγματοποιηθεί σε συνθήκες πολιτικής πόλωσης μεταξύ των δύο βασικών διεκδικητών του πρωθυπουργικού θώκου, Νέας Δημοκρατίας και ΣΥΡΙΖΑ. Επανήλθε, δε, από την πρώτη στιγμή στον διεθνή Τύπο ο όρος «Grexit» και εκφράζονται πολλοί προβληματισμοί για την κατάσταση αβεβαιότητας που δημιουργείται. Ανησυχία φαίνεται να υπάρχει και στη Λευκωσία, που φοβάται περίοδο ακυβερνησίας στην Αθήνα.

Κοντά σε διάσωση ή περιπέτεια

«Ο λαός δεν θα επιτρέψει να πάνε χαμένες οι θυσίες του», δήλωσε ο Πρωθυπουργός της Ελλάδας αμέσως μετά την ψηφοφορία. Στην εισήγησή του στο Υπουργικό Συμβούλιο που ακολούθησε, ο Αντώνης Σαμαράς τόνισε: «Οι πρόωρες εκλογές είναι μεγάλη περιπέτεια, αλλά δική μας δουλειά είναι να εξουδετερώσουμε τους κινδύνους. Ο λαός πρέπει να αποφασίσει απερίσπαστος για το μέλλον του, στην πιο αποφασιστική αναμέτρηση των τελευταίων δεκαετιών». Αναφερόμενος στην αντιπολίτευση, είπε κατ' αρχάς ότι «άθελά της, βοηθά να αποκαλυφθεί ο ρόλος της», διότι:

-Σέρνουν τη χώρα σε εκλογές που δεν τις θέλει ο ελληνικός λαός. Κι αυτό δείχνει πόσο αδίστακτοι είναι.

> **ΠΡΟΒΛΗΜΑΤΙΣΜΟΙ** εκφράζονται στον διεθνή Τύπο για την κατάσταση αβεβαιότητας που δημιουργείται

-Συναθροίζονται στον χώρο της αντιπολίτευσης οι πιο αντίθετες τάσεις κι οι πιο ασυνάρτητες απόψεις, που μόνο κοινό στόχο έχουν, να ματαιώσουν την έξοδο από την κρίση, να φέρουν τη χώρα σε σύγκρουση με όλους τους εταίρους της στην Ευρώπη και να την απομονώσουν διεθνώς. Κι αυτό είναι πολύ επικίνδυνο για την Ελλάδα. Αλλά καθιστά πιο εύκολο να καταδειχθούν οι αληθινές προθέσεις τους.

-Δεν έχουν ουσιαστική πρόταση για τίποτε. Κι όταν αναγκάζονται να διατυπώσουν κάποιες προτάσεις, προκαλούν κατακραυγή από παντού. Μέσα κι έξω από την Ευρώπη! Κι αυτό τους καθιστά πολύ επικίνδυνους. Αλλά και πολύ ευάλωτους στην κριτική της αλήθειας και της ευθύνης.

Καταλήγοντας, ο κ. Σαμαράς ανέφερε πως «η Ελλάδα είναι πολύ κοντά είτε να διασωθεί για πάντα, είτε να μπει ξανά σε πρωτοφανή περιπέτεια. Αν ο λαός επιλέξει σωστά, τότε ο λαϊκισμός θα ηττηθεί μια για πάντα».

Η αρχή του τέλους

Στην δική του πρώτη τοποθέτηση, ο αρχηγός του ΣΥΡΙΖΑ Αλέξης Τσίπρας ανέφερε, μεταξύ άλλων, πως «το αποτέλεσμα της προεδρικής εκλογής είναι μια πρώτη νίκη των βουλευτών που αντιστάθηκαν στον φόβο και στο ψέμα. Μια πρώτη νίκη του λαού μας που παίρνει την πατρίδα από το χέρι για να τη βγάλει από το καθεστώς της ταπείνωσης». Αναρωτήθηκε αν ο ελληνικός λαός «θα επιλέξει τον δρόμο των εντολών ή τον δρόμο της δημοκρατίας; Τον δρόμο των μνημονίων ή τον δρόμο της κοινωνικής σωτηρίας;». Αυτό είναι το δίλημμα της 25ης του Γενάρη, επισήμανε ο κ. Τσίπρας, για να συμπληρώσει ότι «είναι η αρχή του τέλους ενός καθεστώτος που βύθισε την Ελλάδα στη φτώχια, την ανεργία, τη δυστυχία, την απελπισία. Η αρχή του τέλους εκείνων που χωρίς αιδώ και χωρίς περίσκεψη υπηρέτησαν μια πολιτική καταστροφής».

Τι δήλωσαν οι δανειστές

Τις εξελίξεις στην Ελλάδα σχολίασε ο Επίτροπος της ΕΕ, αρμόδιος για τις οικονομικές υποθέσεις Πιέρ Μοσκοβισί, λέγοντας πως «μέσω αυτής της δημοκρατικής διαδικασίας (σ.σ. των εκλογών), ο ελληνικός λαός για μια ακόμη φορά θα αποφασίσει για το μέλλον του. Η ισχυρή δέσμευση για την Ευρώπη και η ευρεία υποστήριξη μεταξύ των Ελλήνων ψηφοφόρων και των πολιτικών ηγετών για την αναγκαία, φιλική προς την ανάπτυξη μεταρρυθμιστική διαδικασία, θα είναι ουσιαστική, προκειμένου η Ελλάδα να ευημερήσει και πάλι εντός της Ευρωζώνης». «Οι συζητήσεις με τις ελληνικές Αρχές, σχετικά με την ολοκλήρωση της έκτης αξιολόγησης του προγράμματος που υποστηρίζεται από έναν εκτεταμένο διακανονισμό, θα συνεχιστούν μόλις αναλάβει μια νέα Κυβέρνηση, σε συνεννόηση με την Ευρωπαϊκή Επιτροπή και την Ευρωπαϊκή Κεντρική Τράπεζα», ανέφερε από πλευράς του ο εκπρόσωπος του Διεθνούς Νομισματικού Ταμείου, Τζέρι Ράις.

Πηγές: ΑΠΕ, ΚΥΠΕ, in.gr

Δεν ανησυχούν ΥΠΟΙΚ και οικονομολόγοι για τις εξελίξεις

ΤΗΣ **ΕΥΤΥΧΙΑΣ ΑΝΔΡΕΟΥ**

ΚΑΘΗΣΥΧΑΣΤΙΚΟΣ εμφανίστηκε χθες ο Υπουργός Οικονομικών, Χάρης Γεωργιάδης, σε σχέση με την πολιτική κρίση στην Αθήνα. Όπως εξήγησε στην Stockwatch, δεν υπάρχει, όπως προηγουμένως, η διασύνδεση των δύο οικονομιών. «Θέλω να είμαι αισιόδοξος πως ούτε η ελληνική οικονομία θα οδηγηθεί σε περιπέτειες για λόγους πολιτικούς», πρόσθεσε. Με τη θέση αυτή συμφωνούν και δύο Κύπριοι οικονομολόγοι.

Μιλώντας στο «Σίγμα» ο οικονομολόγος Γιώργος Θεοχαρίδης ανέφερε ότι η μόνη επίπτωση που μπορεί να υπάρξει για την Κύπρο από την πολιτική αβεβαιότητα στην οποία βυθίζεται η Ελλάδα, θα είναι η πιθανή αύξηση του ρίσκου για δανεισμό από τις χώρες της περιφέρειας (κυρίως τον ευρωπαϊκό Νότο), που συνεπακόλουθα μπορεί να αυξήσει τα επιτόκια, άρα να δυσκολέψει και την προσπάθεια της Κύπρου να δανειστεί από τις διεθνείς αγορές το προσεχές διάστημα, όπως είναι και ο εξαγγελθείς προγραμματισμός. Στο ερώτημα κατά πόσο η πολιτική, άρα και η οικονομική αβεβαιότητα, μπορεί να τρέξει ένα ράλι εκροών καταθέσεων από τις ελληνικές τράπεζες με πιθανό όφελος για τις κυπριακές, ο κύριος Θεοχαρίδης δεν εμφανίστηκε το ίδιο αισιόδοξος, δηλώνοντας ότι ακόμη και αν υπάρξει ένα περιορισμένο φαινόμενο εκροής καταθέσεων, δεν μπορεί να θεωρήσει δεδομένο ότι τα λεφτά αυτά θα κατατεθούν σε κυπριακά χρηματοπιστωτικά ιδρύματα, τα οποία ναι μεν ξεπέρασαν τους μεγάλους κινδύνους αλλά αντιμετωπίζουν ακόμη σωρεία προβλημάτων.

Ακόμη πιο αισιόδοξος ότι κανένα πρόβλημα δεν θα ανακύψει από τη νέα πολιτική κρίση στην οποία εισέρχεται η Ελλάδα, εμφανίστηκε ο οικονομολόγος Νίκος Παυλίδης. Όπως είπε χαρακτηριστικά, δεν πρόκειται να υπάρξουν ορατές οικονομικές επιπτώσεις, αφού η Ελλάδα, όπως επεσήμανε, δεν αποτελεί κύριο οικονομικό εταίρο της Κυπριακής Δημοκρατίας αλλά ούτε αποτελεί πλέον σημαντικό χρηματοοικονομικό εταίρο, όπως ήταν στο παρελθόν, αφού έχει από τον Μάρτιο του 2013 αποκοπεί ο ομφάλιος λώρος με τα υποκαταστήματα των κυπριακών τραπεζών στον ελλαδικό χώρο. Αναφέρθηκε, ωστόσο, με έμφαση στον κίνδυνο να βρεθεί η Κυπριακή Δημοκρατία ενώπιον του διλήμματος μελέτης, σε ευρωπαϊκό επίπεδο, μέτρων εναντίον της Ελλάδας, σε περίπτωση που μια οποιαδήποτε νέα κυβέρνηση δεν θελήσει να τηρήσει τα υπεσχημένα.

Σημειώνεται, πάντως, ότι οι αρμόδιες Αρχές, αν και δεν ανησυχούν ιδιαίτερα, παρακολουθούν με ιδιαίτερο ενδιαφέρον τις εξελίξεις, αφού ουδείς ξεχνά ότι οι δύο χώρες κινούνται στην ίδια χρηματιστηριακή πλατφόρμα, εταιρείες δραστηριοποιούνται και στις δύο χώρες, ενώ ταυτόχρονα ελληνικές τράπεζες έχουν πολλά παραρτήματα στην Κύπρο.

Αποχώρηση στρατευμάτων και εποίκων ζητούσε ο Σπύρος Κυπριανού

Ήθελε ένταξη σε ΝΑΤΟ-ΕΟΚ

Ο πρώην Πρόεδρος έβρισκε μη ρεαλιστικό για την κυπριακή κυβέρνηση να εγκαταλείψει την εξουσία της προτού αποχωρήσουν τα κατοχικά στρατεύματα

ΤΗΣ **ΦΑΝΟΥΛΑΣ ΑΡΓΥΡΟΥ***

Μέρος α'

Αποδεσμεύθηκαν σήμερα στο Βρετανικό Κρατικό Αρχείο έγγραφα για τα έτη 1985 και 1986. Όμως η αποδέσμευση αφορά μόνο πρωθυπουργικούς φακέλους. Κανένα έγγραφο του Υπ. Εξωτερικών και Κοινοπολιτείας (Φόρεϊν Όφις) δεν αποδεσμεύθηκε, όπως και τα τελευταία τρία χρόνια. Για την Κύπρο μόνο δύο τέτοιοι φάκελοι δόθηκαν, της τότε Πρωθυπουργού Μάργκαρετ Θάτσερ, οι οποίοι αναφέρονται σε διαδοχικές συναντήσεις του τότε Προέδρου της Κύπρου μ. Σπύρου Κυπριανού με τη μ. Μάργκαρετ Θάτσερ από το 1983 μέχρι το 1985. Σημειώνεται ότι δεν δίδονται απαντήσεις ως προς το γιατί το Υπ. Εξωτερικών και Κοινοπολιτείας δεν αποδεσμεύει έγγραφά του τα τελευταία τρία χρόνια και όχι μόνο για την Κύπρο.

Μακροπρόθεσμη ελπίδα

Σε συνάντησή του με τη Βρετανίδα Πρωθυπουργό Μάργκαρετ Θάτσερ στο Λονδίνο, στις 14 Ιανουαρίου 1985, στην πρωθυπουργική κατοικία, ο τότε Πρόεδρος της Κυπριακής Δημοκρατίας Σπύρος Κυπριανού ζήτησε την ένταξη της Κύπρου στο ΝΑΤΟ και την Ευρωπαϊκή Οικονομική Κοινότητα. Γνώριζε ότι η πρότασή του (προσωπική μεν αλλά επαναλαμβανόταν στις συναντήσεις του) δεν φαινόταν ρεαλιστική, όμως ήταν πεπεισμένος ότι πρόσφερε την καλύτερη μακροπρόσθεσμη ελπίδα για διαρκή λύση του Κυπριακού. Ο τότε Υπ. Εξωτερικών και Κοινοπολιτείας Τζέφρι Χάου, που παρευρέθηκε στη συνάντηση, είπε ότι τέτοιες ιδέες εμπεριείχαν τον κίνδυνο δημιουργίας νέων περιπλοκών στο Κυπριακό. Η Τουρκία οπωσδήποτε θα επέμενε να παραμείνει εγγυήτρια δύναμη και η Πρωθυπουργός συμφώνησε ότι θα ήταν δύσκολο να εγκαταλειφθούν οι υφιστάμενες διευθετήσεις εγγυήσεων.

Ο Πρόεδρος Κυπριανού επέμενε στην ανάγκη αποχώρησης των τουρκικών στρατευμάτων και των εποίκων, και διαφωνούσε με τη βρετανική προτροπή να μην επιμένει στην αποχώρησή τους προτού επιτευχθεί συμφωνία στο εδαφικό και συνταγματικό. Αντίθετα, ο Κυπριανού το εύρισκε μη ρεαλιστικό για την κυπριακή κυβέρνηση να εγκαταλείψει την εξουσία της προτού αποχωρήσουν τα κατοχικά στρατεύματα.

Οι εγγυήσεις

Εξηγώντας αναλυτικά την κατάσταση στην κ. Θάτσερ, ο κ. Κυπριανού είπε πως οι Τουρκοκύπριοι είχαν αποσύρει το αίτημά τους για εκ περιτροπής προεδρία, είχαν συμφωνήσει το Εκτελεστικό να παρέμενε στο σύστημα του 1960, όμως ήθελαν βέτο σε όλες τις αποφάσεις της εκτελεστικής εξουσίας και απαιτούσαν ο Υπουργός Εξωτερικών να ήταν πάντα Τουρκοκύπριος. Η κύρια ανησυχία του Σπύρου Κυπριανού ήταν ότι θα συναντούσε σοβαρές δυσκολίες με τον Ρ. Ντενκτάς στην αποχώρηση των τουρκικών στρατευμάτων, στις εγγυήσεις και τις θεμελιώδεις ελευθερίες. Ο Ντενκτάς την ίδια μέρα είχε επαναλάβει από την Άγκυρα ότι δεν υπήρχε θέμα συμφωνίας, εκτός και αν η Τουρκία παρέμενε εγγυήτρια δύναμη και πως αν οι Ελληνοκύπριοι πίστευαν ότι θα κατάφερναν πλήρη ελευθερία διακίνησης και εγκατάστασης, ζούσαν σε ψευδαισθήσεις.

> **Ο ΝΤΕΝΚΤΑΣ** τόνιζε ότι αν οι Ε/κ πίστευαν ότι θα κατάφερναν πλήρη ελευθερία διακίνησης και εγκατάστασης, ζούσαν σε ψευδαισθήσεις

Ο Πρόεδρος Κυπριανού ζήτησε από την κ. Θάτσερ να μελετήσει την πρόταση για ένταξη της Κύπρου στην Ευρωπαϊκή Κοινότητα και ΝΑΤΟ, γιατί πίστευε ότι θα ήταν η καλύτερη εγγύηση για ενότητα στην Κύπρο και αποφυγή της ανάγκης των εγγυήσεων. Τα νέα βρετανικά έγγραφα μάς λένε ότι ο Πρόεδρος Σπύρος Κυπριανού, σε όλες του τις συναντήσεις με την Πρωθυπουργό Μάργκαρετ Θάτσερ, υποστήριζε την ένταξη της Κύπρου στο ΝΑΤΟ και στην επαναφορά στην κατάσταση του 1960.

Συνδιαβούλευση

Ο Σπύρος Κυπριανού ήθελε, επίσης, να επαναφέρει την ιδέα συνδιαβούλευσης (που είχε εκφράσει σε προηγούμενα χρόνια) με τις εγγυήτριες δυνάμεις, αλλά τον αποθάρρυνε η κ. Θάτσερ πως δεν ήταν ο κατάλληλος χρόνος. Προτεραιότητα, του έλεγε, ήταν η πρόοδος στις εκ του σύνεγγυς συνομιλίες. Αρνητική στη συνδιαβούλευση με τις εγγυήτριες δυνάμεις ήταν -σύμφωνα με τα έγγραφα- και η θέση της Αθήνας. (Από προηγούμενα βρετανικά έγγραφα σημειώνω ότι και ο Αρχιεπίσκοπος Μακάριος ήταν υπέρ του ΝΑΤΟ από το 1966. Σε εμπιστευτικότατο έγγραφο ημερ. 15 Δεκεμβρίου 1966, οι Βρετανοί είχαν την πληροφορία απευθείας από τον ίδιο τον Μακάριο ότι «η κυβέρνησή του θα παραχωρούσε μία βάση στο ΝΑΤΟ, για στάθμευση στρατευμάτων, εκτός από τουρκικά»).

Σταδιακή αποστρατιωτικοποίηση

Με τηλεγράφημα από Ουάσιγκτον προς το Φόρεϊν Όφις, ημερ. 10 Ιανουαρίου 1984, οι Βρετανοί έδιδαν λεπτομέρειες για τις προτάσεις Σπ. Κυπριανού για λύση. Βασική προϋπόθεση για λύση, η αποστρατιωρικοποίηση. Σε πρώτο στάδιο, αποχώρηση όλων των τουρκικών κατοχικών στρατευμάτων μαζί με τους εισαγόμενους εποίκους από την Τουρκία. Αργότερα, αποχώρηση των ελληνικών και τουρκικών στρατευμάτων, που βρίσκονται στην Κύπρο βάσει της Συνθήκης Συμμαχίας, και διάλυση της Εθνικής Φρουράς και των ούτω καλούμενων σωμάτων ασφαλείας των Τουρκοκυπρίων. Ακολούθως, διεθνής δύναμη των Ηνωμένων Εθνών, αποτελούμενη από χώρες που δεν είχαν άμεση ανάμιξη με την Κύπρο. Η Κυπριακή Δημοκρατία να γίνει ομόσπονδο κράτος.

Μέχρι και 25%

Σε ξεχωριστό έγγραφο, ημερ. 11 Ιανουαρίου 1984, με τίτλο «Περίγραμμα για συνολική λύση του κυπριακού προβλήματος», καταγράφονται οι προτάσεις Σπ. Κυπριανού (αφού περιλαμβάνονται αρχικά και όσα αναφέρονταν στο τηλεγράφημα από Ουάσιγκτον 10 Ιανουαρίου 1984). «...Οι Τουρκοκύπριοι αποτελούν το 18% του πληθυσμού και οι έποικοι από την Τουρκία κάτω από οποιεσδήποτε συνθήκες δεν μπορούν να θεωρούνται Κύπριοι. Παρόλο που οι Τ/κ είναι το 18%, όπως λέχθηκε και στον Γενικό Γραμματέα του ΟΗΕ στις 30 Σεπτεμβρίου 1983, η ελληνοκυπριακή πλευρά προτείνει διαπραγμάτευση στη βάση του 23% για την περιοχή κάτω από τουρκοκυπριακή διοίκηση. Όμως, αν είναι να εξασφαλιστεί γρήγορα μια συνολική λύση, θα είναι δυνατόν να συμφωνήσει στο 25% στο έδαφος της Κυπριακής Δημοκρατίας, νοουμένου ότι περιοχές όπως η Αμμόχωστος και Μόρφου, που ήσαν πλειοψηφικά κατοικημένες από Ελληνοκυπρίους πριν τον ξεριζωμό τους με την εισβολή, θα τεθούν υπό ελληνοκυπριακή διοίκηση.

»Στο Συνταγματικό πρέπει να ληφθεί υπ' όψιν ότι κάτω από ένα ομοσπονδιακό σύστημα οι περιοχές (regions) ή επαρχίες (provinces) θα έχουν αρκετή αυτονομία και εξουσίες, αλλά δεν θα επεμβαίνουν στις λειτουργίες της ομόσπονδης κυβέρνησης, αλλιώς το κράτος θα κινδυνεύει με διάλυση. Στο Εκτελεστικό, το προεδρικό σύστημα του 1960 θεωρείται κατάλληλο. Στο Νομοθετικό, ο κ. Κυπριανού υποστηρίζει "unicameral system" ως πιο κατάλληλο και εναλλακτικά ένα "bicameral system", αποτελούμενο από μία κάτω βουλή και μία άνω βουλή... Τα ανθρώπινα δικαιώματα και θεμελιώδεις ελευθερίες, περιλαμβανομένων και των τριών ελευθεριών διακίνησης, εγκατάστασης και δικαιώματος ιδιοκτησίας, πρέπει να εξασφαλίζονται τόσο σε ομοσπονδιακό όσο και περιφερειακό επίπεδο, και θα πρέπει να αποτελούν μέρος του ομοσπονδιακού συντάγματος...».

Η λέξη «unitary» ενόχλησε τους Τούρκους

ΣΤΟ ανακοινωθέν της πρωθυπουργικής κατοικίας, που ακολούθησε τη συνάντηση του Προέδρου Κυπριανού με την Πρωθυπουργό Θάτσερ στις 14 Ιανουαρίου 1985, γράφτηκε ότι «η Πρωθυπουργός επανέλαβε την υποστήριξή της σε μια ενιαία Κύπρο...» και η λέξη που χρησιμοποιήθηκε ήταν «unitary» (ενιαία). Αυτή ενόχλησε αμφότερους Τούρκους και Τουρκοκυπρίους. Γι' αυτό και προέβησαν σε παραστάσεις προς το Φόρεϊν Όφις, καθώς επιστολή από το Φ.Ο. προς τον Γραμματέα της κ. Θάτσερ ημερ. 31 Ιανουαρίου 1985 έγραφε:

«... Η λέξη ''unitary'' (ενιαία) παρόλο που όσον αφορά το αγγλικό λεξικό θεωρείται συνώνυμη της unified (ενοποιημένη), φαίνεται ότι ενόχλησε τους Τούρκους και τους Τουρκοκυπρίους. Το ερμηνεύουν ότι υπονοεί ακριβώς το αντίθετο της διζωνικής δικοινοτικής ομοσπονδίας, όπως προτάθηκε στο έγγραφο της συμφωνίας Υψηλού Επιπέδου του Γενικού Γραμματέα του ΟΗΕ... Εξ όσων γνωρίζουμε, η πρώτη φορά που η λέξη ''ενιαία'' χρησιμοποιήθηκε σε σχέση με τις προσδοκίες μας για την Κύπρο ήταν από την Πρωθυπουργό κατά τη διάρκεια ερωτήσεων/απαντήσεων στη Βουλή των Κοινοτήτων στις 12 Ιουνίου 1984. Έκτοτε υιοθετήσαμε τη λέξη στις επαφές μας με το Κοινοβούλιο και τον Τύπο. Όμως, ενόψει των τουρκικών και τουρκοκυπριακών ευαισθησιών στην Κύπρο, πιστεύουμε ότι θα ήταν πιο σωστό να αντικαταστήσουμε τη λέξη ''ενιαία'' με τη λέξη ''ενοποιημένη'' σε όλες τις μελλοντικές ανακοινώσεις μας».

***Ερευνήτρια/δημοσιογράφος**

«Αυτοί οι βουλευταί… ανάθεμά τους»!

Οι Έλληνες δεν βάζουμε μυαλό. Δεν διδασκόμαστε. Δεν μαθαίνουμε με τόσα που παθαίνουμε. Επιμένουμε στους δρόμους της καταστροφής και της κατάπτωσης, ενώ οφείλουμε να τρέχουμε στις λεωφόρους της προκοπής, της γνώσης, της τεχνολογίας, της προόδου και της ισχυροποίησης και κραταίωσης του Ελληνισμού. Ανέκαθεν, η διχόνοια η δολερή, ο εγωισμός, ο μικροκομματισμός και ο μικροελλαδισμός, η μικρόνοια και η μικροπρέπεια και, φυσικά, ο πολιτικαντισμός και ο κομματικός ρεβανσισμός κατέστρεψαν την Ελλάδα μας - και την Κύπρο συνακόλουθα. Με αφορμή όσα συμβαίνουν στην Ελλάδα με την εκλογή νέου Προέδρου της Ελληνικής Δημοκρατίας και την αχρεία στάση του ΣΥΡΙΖΑ και του νεοσσού Τσίπρα, καλός φίλος μου έστειλε την αντίδραση του αγίου των ελληνικών γραμμάτων, Αλ. Παπαδιαμάντη. Έγραφε ο κοσμοκαλόγερος, με οργή και απόγνωση, πριν από έναν και πλέον αιώνα, ως εάν να ήταν σήμερα: «Και τι πταίει η γλαυξ, η θρηνούσα επί ερειπίων; Πταίουν οι πλάσσαντες τα ερείπια. Και τα ερείπια τα έπλασαν οι ανίκανοι κυβερνήται της Ελλάδος… Αυτοί οι πολιτικοί, αυτοί οι βουλευταί, εκατάστρεψαν το Έθνος, ανάθεμά τους. Κάψιμο θέλουν όλοι τους!». Η ίδια τραγική ιστορία επαναλαμβάνεται υπό μορφήν τραγικής φάρσας.

Σ.Ι.

Για να μη γίνει η Κύπρος τουρκική σατραπεία

Ο καθηγητής Διεθνών Σχέσεων Μάριος Ευρυβιάδης δημοσίευσε πρόσφατα, στην πασίγνωστη ισραηλινή εφημερίδα «Jerusalem Post» (με διασυνδέσεις με το ισραηλινό Υπουργείο Εξωτερικών - λαμβάνεται πολύ σοβαρά υπ' όψιν στο εξωτερικό), μια εμβριθή ανάλυση με τίτλο: «Η τουρκική θέαση της Κύπρου ως σατραπείας». Λογικά, εμείς αναμέναμε πως μια τέτοια ανάλυση θα έγραφαν και θα δημοσίευαν σε ξένα έγκυρα Μέσα είτε ο ΥπΕξ Κασουλίδης είτε ο Κυβ. Εκπρόσωπος είτε ένας εκ των λαλιστάτων και φλύαρων πολιτικών αρχηγών, αμέσως μετά τη νέα τουρκική εισβολή, αυτήν τη φορά στην κυπριακή ΑΟΖ. Πού να βρουν χρόνο από τις ανέξοδες και φλύαρες αντιδράσεις τους… Ευτυχώς, το έκανε ο Μάριος Ευρυβιάδης και ειδικά στη διεθνούς εμβέλειας και αναγνωσιμότητας, ισραηλινή εφημερίδα. Ο Μ. Ευρυβιάδης, με επιχειρήματα και ιστορική και πολιτική τεκμηρίωση, κονιορτοποιεί τις τουρκικές θέσεις. Όμως, για να μη γίνει η Κύπρος τουρκική σατραπεία, ο Μ. Ευρυβιάδης υπογραμμίζει: «Η νομιμότητα του κυπριακού κράτους δεν μπορεί να εξαφανιστεί, μόνο και μόνο επειδή αυτό επιθυμεί ο ισχυρός γείτονάς της. Και αυτό προκαλεί άγχος στην Άγκυρα που εκφράζεται με αφορισμούς, σκηνές πολιτικής οργής και τακτικές εκφοβισμού. Από την πλευρά της, η Κύπρος πρέπει να παραμείνει σταθερή και να υπερασπιστεί τα συμφέροντά της μέσω των νόμιμων και θεσμικών διαδικασιών και εργαλείων που διαθέτουν τα μέλη της Ευρωπαϊκής Ένωσης».

Σ.Ι.

Δήμος Πάφου, σαν... τηλεοπτικό σίριαλ

Αυξάνονται και πληθύνονται οι υποψήφιοι δήμαρχοι της Πάφου. Σήμερα θα υποβληθούν επίσημα οι υποψηφιότητες ενόψει των εκλογών της 11ης Ιανουαρίου. Μέχρι χθες είχαν εξαγγείλει πρόθεση να διεκδικήσουν τον… ακανθώδη, όπως έχει εξελιχθεί, δημαρχιακό θρόνο ενιά υποψήφιοι, από τους οποίους οι τέσσερεις είναι υποψήφιοι κομμάτων και οι υπόλοιποι ανεξάρτητοι. Τελευταίος που ανακοίνωσε την υποψηφιότητά του είναι ο γνωστός Παφίτης ηθοποιός Χρύσανθος Χρυσάνθου. Αγαπητέ μου Χρύσανθε, σου εύχομαι καλή τύχη. Και ας μη διερωτηθεί κανένας τι γυρεύει ένας ηθοποιός να διεκδικεί τη δημαρχία. Αφού καταντήσαμε να συναγωνίζεται ο Δήμος Πάφου τα… τηλεοπτικά σίριαλ. Κάθε βράδυ οι περιπέτειες του Δήμου μεταδίδονται από τα κανάλια, με όλα τα χαρακτηριστικά ενός σίριαλ. Συλλήψεις, συνωμοσίες, ίντριγκες, δίψα για λεφτά, βρόμικα (στην κυριολεξία) κόλπα, σασπένς και τα λοιπά. Στο σίριαλ αυτό έχουν παίξει, σε πρωταγωνιστικούς ή δεύτερους ρόλους, όλα τα κόμματα ανεξαιρέτως. Γι' αυτόν τον λόγο έπρεπε να μείνουν μακριά από τις δημοτικές εκλογές. Είμαι σίγουρος ότι οι Παφίτες, στη μεγάλη πλειοψηφία τους, θα ψηφίσουν όχι αυτόν που τους υποδεικνύει το κόμμα τους, αλλά αυτόν που τους υποδεικνύει η συνείδησή τους και η αγάπη τους για την πόλη τους. Και για να επανέλθω στον Χρύσανθο, είναι καλύτερα να έχεις έναν ηθοποιό δήμαρχο, παρά να έχεις έναν δήμαρχο που να… υποδύεται τον ηθοποιό για να ξεγελά τους πολίτες.

ΚΥΠΡΟΦΡΕΝΗΣ

Μα τα κύτταρα είναι… διεφθαρμένα;

Τα κόμματα φρόντισαν να κτίσουν ένα μύθο: Ότι είναι τα κύτταρα της δημοκρατίας, η έκφανση της ελεύθερης σκέψης και η απόφανση της ικανοκρατίας. Αποδείχτηκαν καρραγωγοί της αναξιοκρατίας, καλοί αγωγοί του ρουσφετιού, άσοι στη διαπλοκή και πρωταγωνιστές στην εξάρτηση. Όπως τεκμηριώνει ξανά δημοσκόπηση της «Σ», τα κόμματα είναι τα πιο διεφθαρμένα σε έναν τόπο όπου παρατηρείται και βρίσκεται σε έξαρση μέγα πρόβλημα χρηματισμού και διαφθοράς. Με επικεφαλής, φυσικά, τα… κύτταρα της δημοκρατίας! Αλλά, για να λέμε και των κομμάτων το δίκιο, για να συμβαίνουν αυτά τα θλιβερά, μειωτικά και προσβλητικά για όλους, μέγιστη ευθύνη φέρουν και οι πολίτες, οι οποίοι ψηφίζουν τα κόμματα, τα στηρίζουν οικονομικά και άλλως πως και φυσικά με το αζημίωτο, αφού απαιτούν να εξαργυρώσουν την όποια συνεισφορά τους. Αυτά συνοψίζονται σε ρουσφέτι, σε βόλεμα, σε διορισμό, σε προαγωγή, σε επιβραβεύσεις, σε συμβόλαια, σε αποδοχές, κτλ. Το κομματικό «μέσο» είναι το κλειδί που ανοίγει πόρτες, προοπτικές, βολεύει και προάγει σε βάρος άλλων ικανότερων, αξιότερων, εξυπνότερων. Η κομματοκρατία είναι η ισχυρότερη δύναμη σε έναν τόπο που όφειλε, λόγω μεγέθους, να χρησιμοποιεί τα κύτταρα του εγκεφάλου του και όχι τα… κύτταρα της δημοκρατίας. Γιατί απορείτε για το κατάντημά μας; Όλοι βάλαμε τα χέρια μας και βγάλαμε τα μάτια μας με τη ανοχή, τον συναγελασμό, την ιδιοτέλεια, την κρυψιβουλία και την απληστία.

Σ.Ι.

Εδώ είναι Κύπρος!

Ηρέμησαν δυο-τρεις μέρες, για τα Χριστούγεννα, μας άφησαν κι εμάς να ηρεμήσουμε και αμέσως μετά την του Σωτήρος Γέννηση επανήλθαν δριμύτεροι στις συγκρούσεις τους, ως εάν να περίμεναν να γεμίσουν τις μπαταρίες τους στο σύντομο αυτό χρονικό διάστημα, για να μπορέσουν να συνεχίσουν με μεγαλύτερη ένταση αυτό που άφησαν στη μέση προεορτίως. Ο νέος καβγάς εκδηλώθηκε μεταξύ του ΑΚΕΛ και του ΔΗΣΥ γύρω από το θέμα των αποκρατικοποιήσεων. Προετοιμάζοντάς μας γι' αυτά που θα δούμε κατά τον νέο χρόνο. Κάτι σαν «σκηνές προσεχώς». Γιατί, ας μην έχουμε ψευδαισθήσεις. Η Κυβέρνηση και

η αντιπολίτευση θα συνεχίσουν να βρίσκονται σε κόντρα επί παντός επιστητού, χωρίς διάθεση συνδιαλλαγής, μέχρι τις προεδρικές εκλογές του 2018. Με μικρά διαλείμματα την Πρωτοχρονιά, τα Φώτα, το Πάσχα και τον Δεκαπενταύγουστο, για να μπορούν να ξεκουράζονται και να παίρνουν νέες δυνάμεις οι εκατέρωθεν «πολεμιστές». Όλα αυτά προδιαγράφουν και την τύχη της ιδέας του Προέδρου Αναστασιάδη για κυβέρνηση κοινής αποδοχής. Που μάλλον θα

είναι κυβέρνηση κοινής απόρριψης από τα κόμματα της αντιπολίτευσης. Εδώ δεν είναι Γερμανία, όπου τα δυο μεγάλα κόμματα, παρά τις διαφορές τους, συνέπραξαν σε κυβέρνηση συνασπισμού και κυβερνούν μαζί τη χώρα. Εδώ είναι Κύπρος, όπου κανένας δεν βάζει νερό στο κρασί του για να συνεννοηθεί με τους άλλους. Εδώ είναι Κύπρος, όπου καταφέρνουμε να βρίσκουμε διαφορές ακόμα και εκεί που δεν υπάρχουν. Εδώ είναι Κύπρος, όπου το Άγιο Κόμμα είναι «πανταχού παρών και τα πάντα πληρών», εις τους αιώνας των αιώνων, αμήν!

ΚΥΠΡΟΦΡΕΝΗΣ

Κρουαζιερόπλοιο «Η Ελλάς»

Η Ελλάδα οδηγείται σε πρόωρες εκλογές, μετά τη χθεσινή αποτυχία της Βουλής των Ελλήνων να εκλέξει Πρόεδρο της Δημοκρατίας. Η χώρα μπαίνει σε μια νέα περίοδο αβεβαιότητας και κινδύνων, με ορατό το ενδεχόμενο να καταλήξει σε κρίση ακυβερνησίας. Κατά τραγική σύμπτωση, χθες που συνερχόταν η Βουλή των Ελλήνων, το κρουαζιερόπλοιο «Norman Atlantic» εξακολουθούσε να πλέει ακυβέρνητο στην τρικυμισμένη θάλασσα μεταξύ Ελλάδας και Ιταλίας, και συνεχίζονταν οι αγωνιώδεις προσπάθειες για διάσωση των επιβατών. Με ακυβέρνητο κρουαζιερόπλοιο θα μοιάζει, κατά πάσαν πιθανότητα, η Ελλάδα μετά τις εκλογές, αν επιβεβαιωθούν οι δημοσκοπήσεις που φέρνουν πρώτο κόμμα τον ΣΥΡΙΖΑ, αλλά χωρίς να μπορεί να επιτύχει αυτοδυναμία. Ούτε και φαίνεται δυνατή βιώσιμη κυβέρνηση σε συνεργασία με άλλα κόμματα, υπό τον Τσίπρα. Εάν δεν ανατραπούν δραματικά οι

δημοσκοπήσεις, ούτε ο Αντώνης Σαμαράς θα μπορέσει να σχηματίσει βιώσιμη κυβέρνηση. Τι θα γίνει τότε; Θα πάμε σε νέες εκλογές; Το κρουαζιερόπλοιο «Ελλάς» δεν μπορεί να αντέξει σε άλλες φουρτούνες. Και αυτήν τη φορά ίσως οι Ευρωπαίοι εταίροι, εκνευρισμένοι, να μη στείλουν σωστικά μέσα για να σώσουν τους επιβάτες του σκάφους. Τι μαζοχισμός κι αυτός από τους Έλληνες αδελφούς! Δεν προτιμούν τον Τσίπρα για Πρωθυπουργό (προτιμούν με μεγάλη διαφορά τον Σαμαρά), αλλά… ψηφίζουν πρώτο κόμμα το κόμμα του Τσίπρα! Ελλάς το μεγαλείο (της αυτοκαταστροφής) σου!

ΜΠΟΞΕΡ

ΕΞ ΑΦΟΡΜΗΣ

Το σημείο όπου δεν υπάρχει χρόνος

Τέλειωσε άλλη μια διάσκεψη για τις κλιματικές αλλαγές, αλλά οι κίνδυνοι που απειλούν την ύπαρξη της ζωής στη Γη, λόγω του χρόνιου βιασμού της φύσης από τον άνθρωπο, παραμένουν. Ο Γενικός Γραμματέας του ΟΗΕ, Μπαν Κι Μουν, απέδωσε τη δραματικότητα της κατάστασης, μιλώντας πριν από λίγα χρόνια για μιαν «αποφασιστική στιγμή στην ιστορία» και κάλεσε τους ηγέτες για μια δεσμευτική συμφωνία προστασίας του περιβάλλοντος και αποτροπής αυτού που προδιαγράφεται ως αναπόφευκτο τέλος του πλανήτη μας σε ένα απροσδιόριστο (;) μελλοντικό χρόνο. Χαρακτήρισε πάντως τις σχετικές διαπραγματεύσεις ως τις πιο πολύπλοκες και φιλόδοξες, στις οποίες ενεπλάκη ποτέ η διεθνής κοινότητα.

ΤΟΥ **ΜΑΡΙΟΥ ΔΗΜΗΤΡΙΟΥ**
demetrioum
@simerini.com

Σύμφωνα με τον Αυστραλό ακαδημαϊκό Γκρεγκ Κρέϊβεν και το πολυσυζητημένο του βιβλίο «Το χειρότερο που θα μπορούσε να συμβεί - Μια λογική απάντηση στη συζήτηση για τις κλιματικές αλλαγές», η ανθρωπότητα βρίσκεται στο σημείο «μηδέν», όπου δεν υπάρχει χρόνος και πρέπει να δράσει άμεσα για να αλλάξει τα άσχημα δεδομένα. «Η αισιοδοξία και η απαισιοδοξία αντιπροσωπεύουν μια κατάσταση, όπου ο άνθρωπος παραδίδεται στην τύχη και σηκώνει τα χέρια ψηλά», γράφει. «Οι αισιόδοξοι ελπίζουν ότι τα πράγματα θα είναι εντάξει, ότι δεν υπάρχει σοβαρός λόγος ανησυχίας και οι απαισιόδοξοι θεωρούν καταδικασμένη κάθε πρωτοβουλία και προσπάθεια.

»Κι αυτό είναι ό,τι δεν χρειαζόμαστε αυτή τη στιγμή. Πρέπει να συνειδητοποιήσουμε ότι εξαρτάται από την προσπάθεια που θα καταβάλουμε τώρα, κατά πόσο τα πράγματα θα πάνε καλά ή όχι. Η αισιοδοξία μπορεί να είναι πολύ χρήσιμη κάποτε. Π.χ. όταν το αεροπλάνο πέφτει και είσαι επιβάτης, η αισιοδοξία είναι σπουδαία για σένα. Αλλά αν είσαι ο πιλότος του αεροπλάνου, η αισιοδοξία μπορεί να είναι επιβλαβής, γιατί μπορεί να σε καθησυχάσει τη στιγμή που πρέπει να είσαι σε συναγερμό.

»Ο πιλότος ενός αεροπλάνου με προβλήματα στην πτήση του, δεν μπορεί να αφήνεται στον πειρασμό ούτε μιας στιγμής εφησυχασμού ότι "τα πράγματα θα είναι εντάξει". Αυτό που θα οδηγήσει με ασφάλεια το αεροπλάνο πίσω στο έδαφος, είναι η συγκέντρωση του μυαλού, οι ικανότητες, η αποφασιστικότητα, η προσοχή και μια οξεία κατανόηση της κατάστασης που επικρατεί. Ενώ το αεροπλάνο πέφτει, είναι ώρα να βγει ό,τι καλύτερο έχεις μέσα σου, κι αυτό είναι που χρειαζόμαστε τώρα. Όταν το σκέφτομαι σε σχέση με την παθητικότητα είτε της αισιοδοξίας είτε της απαισιοδοξίας, έρχεται στο μυαλό μου η εικόνα της Ρόζι, από το πόστερ του Β΄ Παγκόσμιου Πολέμου. Αυτή η εμβληματική εικόνα του πολίτη που σηκώνει τα μανίκια του για ν' ανταποκριθεί στο καθήκον του, για να κάνει ό,τι είναι αναγκαίο ώστε να υπερασπιστεί τον κόσμο που αγαπά, θα καίει το μυαλό μου για πάντα».

Έχω την εντύπωση ότι οι σκέψεις του Γκρεγκ Κρέιβεν απευθύνονται όχι μόνο στον πολίτη των ΗΠΑ, της Κίνας, της Ρωσίας και των άλλων τεράστιων χωρών που επιβαρύνουν περισσότερο τον πλανήτη με χημικά δηλητήρια, αλλά και στον πολίτη κρατών όπως η Κύπρος, που γεμίζει τον μικρό του χώρο με τη μεγάλη ιδέα του εαυτού του και συμπεριφέρεται λες και είναι εξωγήινος, λες και το πρόβλημα δεν τον αφορά και δεν τον αγγίζει.

ΑΠΟΨΗ

Αποχαιρετώντας το 2014

Αποτελεί σύνηθες φαινόμενο τέτοιες μέρες οι πλείστοι από εμάς να προβαίνουν σε έναν απολογισμό. Πέρα από τα δεδομένα και τις συνθήκες του καθενός από εμάς, πρέπει να δούμε και την ευρύτερη εικόνα που αναπόφευκτα επηρεάζει την καθημερινότητά μας. Η ουσία είναι να κατανοήσουμε ότι με τη συλλογική δράση έχουμε να κερδίσουμε πολλά. Αντίθετα, με την εσωστρέφεια και γυρίζοντας την πλάτη στην πολιτική, επιτρέπουμε άλλους να αποφασίζουν για εμάς χωρίς εμάς, οδηγώντας την κοινωνία σε συντριβή.

Η χρονιά που φεύγει αποτέλεσε δοκιμασία για την Κύπρο. Η οικονομική συρρίκνωση συνεχίστηκε, η ανεργία παρέμεινε σε πολύ υψηλά επίπεδα, παρά τη συνεχιζόμενη δημογραφική εκροή. Τα σκάνδαλα έχουν προκαλέσει οργή και απόγνωση. Προφανώς η κρίση είναι βαθύτατη. Είναι οικονομική, πολιτική, κοινωνική αλλά και αξιακή. Οι πολίτες νιώθουν αβεβαιότητα, αλλά πολύ περισσότερο έναν αποπροσανατολισμό, καθώς είναι προφανές ότι όχι μόνο η Κυβέρνηση αλλά και το ευρύτερο πολιτικό σύστημα πάσχει από έλλειψη συγκεκριμένης πυξίδας. Και αναπόφευκτα δημιουργούνται προβλήματα φοβίας, ανασφάλειας, έλλειψης αυτοπεποίθησης, αλλά και σε πολλές περιπτώσεις ταυτότητας. Υπάρχει επίσης έντονη δυσπιστία και έλλειψη εμπιστοσύνης σε όλα τα επίπεδα. Κάτω από αυτά τα δεδομένα επικρατεί η εντύπωση ότι ο καθένας θα πρέπει να φροντίσει τον εαυτό του και ότι δεν μπορεί να αναμένεται συλλογική δράση.

ΤΟΥ **ΑΝΔΡΕΑ ΘΕΟΦΑΝΟΥΣ***
theophanous.a
@unic.ac.cy

Ως επί το πλείστον η Κυβέρνηση και η Τρόικα καλλιέργησαν την εντύπωση ότι η ανάκαμψη είναι ζήτημα χρόνου. Η πραγματικότητα όμως είναι διαφορετική. Δεν υπάρχει μνημονιακή χώρα για την οποία η Τρόικα μπορεί να επικαλεσθεί επιτυχίες. Στην περίπτωση της Κύπρου τα πράγματα είναι ακόμα χειρότερα. Ο τραπεζικός τομέας έχει περιέλθει σε ξένα χέρια και εξακολουθεί να υφίσταται σοβαρή έλλειψη ρευστότητας. Οι μαζικές εκποιήσεις δεν θα λύσουν τα προβλήματα. Αντίθετα, θα τα εμβαθύνουν. Είναι επίσης αδύνατο να αποπληρωθεί το ιδιωτικό και το δημόσιο χρέος κάτω από συνθήκες συνεχιζόμενης ύφεσης.

Η Τρόικα επίσης απέτυχε και στην προώθηση νέου υποδείγματος. Ενώ κατέστρεψε τον χρηματοπιστωτικό τομέα της οικονομίας, δεν υπήρξε εναλλακτικό υπόδειγμα. Ενώ ο δημόσιος τομέας συρρικνώνεται, οι μεγαλύτερες μειώσεις μισθών και απώλειες θέσεων εργασίας λαμβάνουν χώρα στον ιδιωτικό τομέα. Ενώ πριν από την κρίση μιλούσαμε για την ανάγκη μείωσης του χάσματος μεταξύ του δημόσιου και ιδιωτικού τομέα, με τις πολιτικές της η Τρόικα οδήγησε στη δημιουργία μεγαλύτερου χάσματος. Με όλα αυτά τα δεδομένα δεν είναι δυνατό να υπάρχουν ουσιαστικές προσδοκίες. Αντίθετα, εκείνο που επιτελείται είναι η σταδιακή φτωχοποίηση της κοινωνίας στο όνομα της εξυγίανσης.

> Η χρονιά που φεύγει αποτέλεσε δοκιμασία για την Κύπρο. Η οικονομική συρρίκνωση συνεχίστηκε, η ανεργία παρέμεινε σε πολύ υψηλά επίπεδα, παρά τη συνεχιζόμενη δημογραφική εκροή

Αλλά και στο Κυπριακό οι «στρατηγικοί εταίροι» θα δημιουργούσαν συνθήκες για ουσιαστικές διαπραγματεύσεις και κατάληξη σε έναν έντιμο συμβιβασμό. Η πραγματικότητα όμως είναι διαφορετική. Η Τουρκία απροκάλυπτα ξεκαθαρίζει ότι δεν αναγνωρίζει την Κυπριακή Δημοκρατία. Και η λύση που αποδέχεται παραπέμπει στην προτεκτοραποίηση της Μεγαλονήσου. Εν πολλοίς, η στάση της Άγκυρας γίνεται ανεκτή, παρά τις δηλώσεις αξιωματούχων διαφόρων χωρών. Έτσι η περιρρέουσα ατμόσφαιρα παραπέμπει σε παράλληλες συνομιλίες για Κυπριακό και συνεκμετάλλευση των υδρογονανθράκων.

Όλα αυτά θα πρέπει να μας προβληματίσουν. Το χειρότερο είναι ότι η κατηφορική πορεία εξακολουθεί να συνεχίζεται. Το ζητούμενο είναι η αναστροφή των θλιβερών αυτών δεδομένων. Προφανώς το ζήτημα πρώτα απ' όλα είναι κατ' εξοχήν πολιτικό. Χωρίς τη διαφοροποίηση του σκηνικού στον πολιτικό τομέα, είναι αδύνατο να αναμένουμε την έξοδο από την κρίση.

Μια μεγάλη διάσταση της αρνητικής αυτής κατάστασης είναι η απουσία ενός πραγματικά δημιουργικού διαλόγου για τα κοινά προβλήματα που μας ταλανίζουν. Η Κυβέρνηση παραμένει προσκολλημένη σε μια συγκεκριμένη πολιτική, παρά τα αρνητικά αποτελέσματα: είτε από αδυναμία είτε από ιδεολογικές αγκυλώσεις είτε και από τα δύο. Παράλληλα, η κοινωνία και οι αντιπολιτευόμενες δυνάμεις δεν έχουν ακόμα προετοιμάσει και υιοθετήσει μια εναλλακτική πρόταση εφ' όλης της ύλης.

Σχεδόν δύο χρόνια μετά τις εκλογές, η κυβέρνηση Αναστασιάδη δεν μπορεί να χειρισθεί τις προκλήσεις. Αντίθετα, κατέστη εντολοδόχος της Τρόικας. Σε επικοινωνιακό επίπεδο αφ' ενός γίνεται λόγος για τις ευθύνες της Κυβέρνησης Χριστόφια, και αφ' ετέρου για εξυγίανση και επανεκκίνηση. Και ενώ οι ευθύνες της κυβέρνησης Χριστόφια είναι προφανείς, αυτό δεν μπορεί να αποτελεί άλλοθι για τα απανωτά λάθη και την απραξία της κυβέρνησης Αναστασιάδη. Ο λαός κατανοεί ότι υπάρχει ένα τεράστιο χάσμα μεταξύ των προεκλογικών δεσμεύσεων Αναστασιάδη και των σημερινών σκληρών πραγματικοτήτων.

Θα ήταν πολύ θετική εξέλιξη, εάν ο Πρόεδρος Αναστασιάδης αντιληφθεί την ανάγκη για ουσιαστικές αλλαγές στην πολιτική που ακολουθεί και προχωρήσει ανάλογα. Σε διαφορετική περίπτωση, μοιραία, η αντίδραση της κοινωνίας θα ενταθεί και οι εξελίξεις θα τον ξεπεράσουν. Ούτως ή άλλως οι δυνάμεις της κοινωνίας θα πρέπει να ετοιμασθούν επαρκώς για την επόμενη μέρα, με την κατάθεση ολοκληρωμένης εναλλακτικής πρότασης.

***Καθηγητής Πολιτικής Οικονομίας και Πρόεδρος του Κέντρου Ευρωπαϊκών και Διεθνών Υποθέσεων του Πανεπιστημίου Λευκωσίας**

ΕΙΡΗΣΘΩ

Πρόωρες εκλογές & το πιστό αντίγραφο

ΕΛΕΓΑΝ οι δημοσκοπήσεις ότι η πλειοψηφία του ελλα-δικού μας λαού δεν ήθελε τώρα διεξαγωγή πρόωρων εκλογών. Όπερ σημαίνει ότι επέλεγαν τη συνέχιση της διακυβέρνησης των κ.κ. Αντώνη Σαμαρά και Βαγγέλη Βενιζέλου. Ο βαθμός εγκυρότητας της αυθεντικότητας αυτής της βούλησης της πλειοψηφίας ισούται, βέβαια, με τον βαθμό εγκυρότητας των δημοσκοπήσεων. Δεν έγινε κάποιο δημοψήφισμα για ν' απαντήσει με την ψήφο του -αμάχητο τεκμήριο- το εκλογικό σώμα, αν θέλει ή δεν θέλει πρόωρες εκλογές.

ΤΟΥ **ΛΑΖΑΡΟΥ ΜΑΥΡΟΥ**

ΑΠ' ΤΗΝ ΑΛΛΗ, η εκλελεγμένη απ' τον ίδιο λαό Βουλή των εν Ελλάδι Ελλήνων, σκοπίμως αρνούμενη να εκλέξει Πρόεδρο του κράτους γι' αντικατάσταση του έχοντος ολοκληρώσει την προεδρική του θητεία κ. Κάρολου Παπούλια, εξέφρασε τη δική της βούληση, για τερματισμό της παρούσας διακυβέρνησης και διεξαγωγή πρόωρων εκλογών. Με πρωτοστάτη αυτής της προσπάθειας την άχρι τούδε αξιωματική αντιπολίτευση του Συνασπισμού Ριζοσπαστικής Αριστεράς (ΣΥΡΙΖΑ), μ' επικεφαλής τον κ. Αλέξη Τσίπρα. Κι η Ελλάς οδηγείται σε πρόωρες εκλογές, για ν' αποφασίσει ο λαός την επόμενη κυβέρνηση.

ΕΚΑΤΕΡΩΘΕΝ εκτοξευόμενες οι κομματικές αντιμαχίες, κουβαλούν με τη διάλεκτο του 2014, το πιστό αντίγραφο του απ' αρχής σαπισμένου πελατειακού πολιτικού συστήματος της Κομματοκρατίας. Απ' την εποχή που το πρώτο ελλα-δικό μας κρατίδιο, όσο πρόκυψε μετά την Εθνική ημών Επανάσταση του 1821 και τους εν αυτή εμφυλίους πολέμους, τη δολοφονία του 1ου Κυβερνήτη Καποδίστρια κ.ο.κ., είχε τρία κόμματα: Το Αγγλικό, το Γαλλικό και το Ρωσικό… Ευτύχημα, μέγα, σήμερα, το ότι δεν βγήκαν (Θεός φυλάξοι) εκατέρωθεν ένοπλες ομάδες! Όλα τ' άλλα δεν λείπουν…

ΧΘΕΣ, ΕΝΑΣ παλιός φίλος, ο κ. Ντίνος Ηλιάδης, φίλος απ' την εποχή της εβδομαδιαίας εφημερίδας «Κήρυκας» τής εν Κύπρω «Ένωσης Κέντρου» του αείμνηστου Τάσσου Παπαδόπουλου, μας υπενθύμισε ότι 29 Δεκεμβρίου 2006 χάσαμε τον σπουδαίο επί 32 χρόνια αρθρογράφο του αθηναϊκού «Βήματος» Μάριο Πλωρίτη. Κι ανήρτησε στο διαδίκτυο ένα εντελώς «επικαιροποιημένο», όντως διαχρονικής σημασίας άρθρο του, που είχε δημοσιευτεί πριν από 10 χρόνια, το 2004, υπό τον τίτλο «Το σαράκι των Ελλήνων». Κρατάμε ως δείγμα ένα κομμάτι του:

«Δεν είναι τυχαίο που, στο πρώτο ελληνικό έπος, την Ιλιάδα, κυρίαρχη θεά αναδείχνεται η Έρις - μεταξύ Ελλήνων, βέβαια. Και η Έρις δεν είναι απλή φιλονικία, αντιγνωμία, αντιπαλότητα. Είναι η κακάσκημη κόρη της Νύχτας, που έχει παιδιά της τον Πόνο, τον Λιμό, τη Μάχη, τους Φόνους, τα Ψεύδη, τη Δυσνομία, την Άτη (συμφορά). Κι αν οι άλλοι ολύμπιοι θεοί πέθαναν, αυτή επιζεί και μας κατακυριεύει στους αιώνες… Αλλά δεν χρειάζεται ν' ανατρέχουμε στη μυθολογία ή την αρχαία Ιστορία. Τα πιο κοντινά το μαρτυρούν»… Όπως και τώρα!

ΕΡΩΤΗΣΗ

Μετά το χθεσινό άρθρο του κ. Σενέρ Λεβέντ για τους βιασμούς γυναικών της τουρκοκυπριακής μειονότητας από τους διοικητές της τουρκικής τρομοκρατικής ΤΜΤ, τη δεκαετία του '60, θα μπει άραγε στον κόπο η αξιότιμη βουλευτίνα του ΑΚΕΛ κ. Σκεύη Κουκουμά να μελετήσει με προσοχή τους τόμους της «ΧΑΡΑΥΓΗΣ» του ΑΚΕΛ του 1964, για να επαληθεύσει τα λόγια του Λεβέντ με βάση τα δημοσιεύματα της εφημερίδας του κόμματός της;

Λάζ. Α. Μαύρος

Εννέα οι διεκδικητές της Δημαρχίας της Πάφου

Επισήμως σήμερα οι υποψηφιότητες

Η διαδικασία υποβολής των υποψηφιοτήτων για τον δημαρχιακό θώκο θα ξεκινήσει στις 9:30 το πρωί μέχρι τις 12:30 το μεσημέρι, στο κτίριο που στεγάζεται η Επαρχιακή Διοίκηση Πάφου

ΤΟΥ **ΜΑΡΙΟΥ ΑΔΑΜΟΥ**

ΠΟΛΛΟΙ οι μνηστήρες, ένας ο θώκος.

Με τον αριθμό των υποψηφίων να αγγίζει ήδη τα εννέα άτομα, υποβάλλονται σήμερα και επισήμως οι υποψηφιότητες για τις αναπληρωματικές δημοτικές εκλογές στον Δήμο Πάφου. Στον κατάλογο των υποψηφίων προστέθηκε χθες κι ο δημοφιλής Πάφιος ηθοποιός Χρύσανθος Χρυσάνθου, ο οποίος στηρίζεται από τους Ενωμένους Αγωνιστές Πάφου 55-59 και 63-64. Η διαδικασία υποβολής των υποψηφιοτήτων για τον δημαρχιακό θώκο θα ξεκινήσει, σύμφωνα με τον Έφορο Εκλογής Γιαννάκη Μαλλουρίδη, στις 9:30 το πρωί και θα τελειώσει στις 12:30 το μεσημέρι στο κτίριο που στεγάζεται η Επαρχιακή Διοίκηση Πάφου.

Οι εκλογές της 11ης Ιανουαρίου

Η ψηφοφορία της 11ης Ιανουαρίου για τις αναπληρωματικές εκλογές θα διεξαχθεί από τις 7:00 το πρωί μέχρι τις 18:00 το απόγευμα, με μία ώρα διακοπής το μεσημέρι από τις 12:00 μέχρι τις 13:00. Στις αναπληρωματικές εκλογές, που θα διεξαχθούν την Κυριακή 11 Ιανουαρίου 2015, δικαίωμα ψήφου έχουν 18.023 ψηφοφόροι στα δημοτικά όρια Πάφου, εκ των οποίων 2.088 ή ποσοστό 12% είναι κοινοτικοί που έχουν κατανεμηθεί σε 30 εκλογικά κέντρα. Αξίζει να αναφερθεί πως είναι η πρώτη φορά που διεξάγονται εκλογές μετά την τροποποίηση της νομοθεσίας, που επιτρέπει σε υποψηφίους που συμπληρώνουν κατά την ημέρα της υποβολής το 21ο έτος της ηλικίας τους να διεκδικήσουν το αξίωμα, αφού μέχρι τώρα ήταν το 25ο. Απαραίτητη προϋπόθεση είναι επίσης -όπως ανέφερε ο Έφορος Εκλογής Γιαννάκης Μαλλουρίδης- να είναι εγγεγραμμένοι στους εκλογικούς καταλόγους του Δήμου Πάφου, να μην είναι πτωχεύσαντες και να μην έχουν καταδικαστεί τα τελευταία πέντε χρόνια σε αδικήματα ατιμωτικά ή ηθικής αισχρότητας.

Η ένατη υποψηφιότητα

Σε ό,τι αφορά, πάντως, την εξαγγελία υποψηφιότητας από πλευράς του ηθοποιού Χρύσανθου Χρυσάνθου, αυτή υποβάλλεται, όπως ο ίδιος είπε, ύστερα από παραινέσεις πολλών συμπολιτών του. Τόνισε πως κατέρχεται στις εκλογές της 11ης Ιανουαρίου ως ο μοναδικός ανεξάρτητος, ακομμάτιστος και υπερκομματικός υποψήφιος, που θα έχει τη δυνατότητα να αποτελέσει τον κρίκο συναίνεσης και να συνεργαστεί με όλα τα κόμματα, οργανώσεις και κινήματα, χωρίς παράλληλα να εξαρτάται απ' αυτά. Τη δήλωση για την υποψηφιοτητα Χρυσάνθου συνοδεύει ανακοίνωση υποστήριξης από τους Ενωμένους Αγωνιστές Πάφου 55-59 και 63-64. Οι αγωνιστές αναφέρουν στην ανακοίνωσή τους ότι «υποστηρίζουν τον καθόλα έντιμο, καταξιωμένο, αξιοπρεπή, αξιόπιστο και αδιάφθορο μέλος της παφιακής κοινωνίας, τον γνωστό καλλιτέχνη, ηθοποιό και σκηνοθέτη Χρύσανθο Χρυσάνθου».

Οι άλλες υποψηφιότητες

Υπενθυμίζεται πως μέχρι στιγμής έχουν εκδηλώσει την πρόθεσή τους να κατέλθουν στις εκλογές άλλοι οκτώ υποψήφιοι. Πρόκειται για τον ανεξάρτητο υποψήφιο Άριστο Βασιλειάδη, που υποστηρίζεται από τα κόμματα ΔΗΚΟ, ΑΚΕΛ και ΕΔΕΚ, τον Δημοτικό Σύμβουλο Φαίδωνα Φαίδωνος, επίσης ανεξάρτητο υποψήφιο που υποστηρίζεται από τον ΔΗΣΥ, τον Δώρο Παφίτη, που υποστηρίζεται από τη Συμμαχία Πολιτών, τον Ανδρέα Μασούρα, που υποστηρίζεται από το Κίνημα Οικολόγων Περιβαλλοντιστών, τον ανεξάρτητο Δημοτικό Σύμβουλο Ανδρέα Χρυσάνθου, τον αρχιτέκτονα Βαγγέλη Μαυρονικόλα, τη Σόφη Χαμπιαουρίδου και τον ανεξάρτητο Ανδρέα Ευστρατίου.

> **ΔΙΚΑΙΩΜΑ** ψήφου έχουν 18.023 ψηφοφόροι στα δημοτικά όρια Πάφου

Τι χρειάζεται η Πάφος

Από πλευράς κομμάτων, ο υποψήφιος για τη Δημαρχία Πάφου και μέλος της Γραμματείας της Συμμαχίας Πολιτών Δώρος Παφίτης τόνισε πως, «αυτήν τη στιγμή η Πάφος χρειάζεται ένα Δήμαρχο που δεν θα χειραγωγείται από τα εμπλεκόμενα κόμματα στα σκάνδαλα, για να μπορεί να αποκαλύψει και μια σειρά άλλων σκανδάλων, που αφορούν στο λιμάνι και στα πεζοδρόμια της Πάφου». Σχολιάζοντας ειδικότερα τη χθεσινή παραπομπή των έξι κατηγορουμένων για την υπόθεση του ΣΑΠΑ στο Κακουργιοδικείο, ο κ. Παφίτης ανέφερε: «Η Πάφος γι' άλλη μια μέρα βρίσκεται στο προσκήνιο, για τα σκάνδαλα του ΣΑΠΑ. Ο τέως δήμαρχος αλλά και οι δημοτικοί σύμβουλοι οδηγούνται στο εδώλιο με κατηγορίες δεκασμού, απάτης και κατάχρησης εξουσίας. Οι Παφίτες απαιτούμε κάθαρση. Απαιτούμε να καταδικαστούν όλοι όσοι εμπλέκονται σε αυτά τα πρωτοφανή σκάνδαλα. Οι Παφίτες απαιτούμε να δημευθούν οι περιουσίες όσων καταδικαστούν για διαφθορά και κλοπή χρημάτων του Δημοσίου.

Η Πάφος αυτήν τη στιγμή χρειάζεται ένα δήμαρχο που δεν θα καθοδηγείται και χειραγωγείται από τα κόμματα που εμπλέκονται στα σκάνδαλα του Δήμου Πάφου. Αυτήν τη στιγμή η Πάφος χρειάζεται ένα δήμαρχο που θα έχει τα κότσια και την ικανότητα να αποκαλύψει και μια σειρά άλλων σκανδάλων, στα οποία φαίνεται να εμπλέκονται και πάλι τα κόμματα που αποτέλεσαν το Δημοτικό Συμβούλιο της Πάφου. Σκάνδαλα που αφορούν στο λιμάνι και στα πεζοδρόμια του Δήμου Πάφου», υπογράμμισε.

Τι αξιώνει

Παράλληλα, ο κ. Παφίτης τόνισε πως ως υποψήφιος για τη Δημαρχία Πάφου διεκδικεί μεταξύ άλλων:

1. Δημοσιοποίηση των περιουσιακών στοιχείων του δημάρχου, των μελών του Δημοτικού Συμβουλίου και των συζύγων τους, στην αρχή και στο τέλος της θητείας τους.

2. Να έχουν την εξουσία οι πολίτες να ανακαλούν τον Δήμαρχο και τους Δημοτικούς Συμβούλους, στις περιπτώσεις που δεν ανταποκρίνονται στο έργο τους και στις προσδοκίες των δημοτών, και στις περιπτώσεις που με τις πράξεις τους πλήττουν το κύρος και την αξιοπιστία του Δήμου Πάφου.

3. Τροποποίηση της Νομοθεσίας, για να έχουν προσωπική αστική και ποινική ευθύνη ο δήμαρχος και οι σύμβουλοι για τις αποφάσεις και παραλείψεις τους.

Ανδρέας Μασούρας, ο εκλεκτός των Ανεξάρτητων Ελεύθερων Πολιτών

Εξάλλου, το Κίνημα Ανεξάρτητων Ελεύθερων Πολιτών, μετά από αξιολόγηση όλων των υποψηφιοτήτων για τη Δημαρχία της Πάφου, αποφάσισε ομόφωνα όπως υποστηρίξει την υποψηφιότητα του Ανδρέα Μασούρα. «Ο κ. Ανδρέας Μασούρας έχει αποδείξει, με τη μέχρι σήμερα δράση του, ότι μπορεί να αναλάβει τον Δήμο της Πάφου. Τα σκάνδαλα, η διαπλοκή και η διαφθορά που ταλανίζουν τον Δήμο τον τελευταίο καιρό, έκανε τους πολίτες δικαιολογημένα να απογοητευθούν και να απαξιώνουν τον θεσμό», προστίθεται σε ανακοίνωση του Κινήματος. Πιστεύουμε, καταλήγει το Κίνημα, ότι ο κ. Μασούρας έχει όλα τα απαιτούμενα προσόντα τα οποία μπορούν να διασφαλίσουν την ομαλή λειτουργία του Δήμου από τη μια, και από την άλλη οι πολίτες να ανακτήσουν την αξιοπιστία τους προς τον θεσμό.

Καμία στήριξη υποψηφίων από ΕΥΡΩΚΟ

Ο ΠΡΟΕΔΡΟΣ του ΕΥΡΩΚΟ Δημήτρης Συλλούρης, σχολιάζοντας τις τελευταίες εξελίξεις για τις εκλογές στην Πάφο, ανέφερε: «Όσα συνέβησαν στον Δήμο Πάφου και τα γνωστά γεγονότα που προκάλεσαν την ανάγκη για εκλογή νέου δημάρχου δεν μας επιτρέπουν να ταυτιστούμε με κανένα κόμμα και με καμιά κομματική υποψηφιότητα. Το ΕΥΡΩΚΟ, για να διατηρήσει την καθαρότητά του, δεν συμμετέχει στα κομματικά παζαρέματα που γίνονται και παραμένει σταθερό στην απαίτηση ο δήμαρχος να μην είναι προϊόν κομματικής διαπλοκής. Θεωρούμε ότι τα στελέχη μας στην Πάφο και οι πολίτες του Δήμου έχουν γνώση για να κάνουν την καλύτερη επιλογή και να εκλέξουν έναν δήμαρχο άριστο και ικανό για να επιφέρει την ηρεμία στην πόλη τους, και έντιμο και ηθικό για να ξεριζώσει τη διαπλοκή και τη διαφθορά από τον Δήμο της Πάφου», κατέληξε ο κ. Συλλούρης.

Οι έξι κατηγορούμενοι για το σκάνδαλο του ΣΑΠΑ

Απευθείας Κακουργιοδικείο…

Η ακρόαση της υπόθεσης ορίστηκε για τις 8 Ιανουαρίου, ενώ Σ. Βέργας, Γ. Μιχαηλίδης, Ε. Μαληκκίδης, Ε. Ευσταθίου, Β. Βασιλείου και Γ. Σιαηλής αφέθηκαν ελεύθεροι με περιοριστικούς όρους

ΤΟΥ **ΜΑΡΙΟΥ ΑΔΑΜΟΥ**

Σε απευθείας δίκη ενώπιον του Κακουργιοδικείου Πάφου παραπέμφθηκαν χθες έξι άτομα σχετικά με το σκάνδαλο του ΣΑΠΑ. Η ακρόαση της υπόθεσης ορίστηκε για τις 8 Ιανουαρίου και πίσω από το εδώλιο θα βρεθούν οι Σάββας Βέργας, παραιτηθείς Δήμαρχος Πάφου, Ευτύχιος Μαληκκίδης, Γενικός Διευθυντής ΣΑΠΑ, Γιώργος Μιχαηλίδης, πρώην Δημοτικός Σύμβουλος ΔΗΣΥ, Ευστάθιος Ευσταθίου, πρώην Δ.Σ. ΔΗΚΟ, Βάσος Βασιλείου, πρώην Δ.Σ. ΑΚΕΛ και Γιώργος Σιαηλής, νυν Δ.Σ. και επικεφαλής της δημοτικής ομάδας ΑΚΕΛ. Και οι έξι αντιμετωπίζουν συνολικά 153 κατηγορίες που αφορούν:

- Συνομωσία προς διάπραξη κακουργήματος (ποινή φυλάκισης μέχρι 7 χρόνια)
- Συνομωσία για καταδολίευση (ποινή φυλάκισης μέχρι 5 χρόνια)
- Δεκασμός Δημόσιου Λειτουργού (ποινή φυλάκισης μέχρι 7 χρόνια ή χρηματική ποινή μέχρι 100 χιλιάδες ή και οι δύο ποινές μαζί)
- Αθέμιτη κτίση περιουσίας από Δημόσιο Λειτουργό
- Αδικήματα διαφθοράς (ποινή φυλάκισης μέχρι 7 χρόνια)
- Ξέπλυμα βρόμικου χρήματος (ποινή φυλάκισης μέχρι 14 χρόνια)
- Απόσπαση χρημάτων από Δημόσιο Λειτουργό (ποινή φυλάκισης μέχρι 3 χρόνια και χρηματική ποινή)
- Κατάχρηση εξουσίας (ποινή φυλάκισης μέχρι 3 χρόνια)

Υπό στενό κλοιό

Σημειώνεται πως το διάταγμα κράτησης των πέντε πρώτων έληγε χθες και το Επαρχιακό Δικαστήριο Πάφου αποφάσισε να αφεθούν ελεύθεροι, όπως επίσης και ο κ. Σιαηλής. Και στους έξι, ωστόσο, επιβλήθηκαν αυστηροί περιοριστικοί όροι, αφού θα παραδώσουν τα ταξιδιωτικά τους έγγραφα, θα μπουν στο stop list, μια φορά την ημέρα θα πρέπει να παρουσιάζονται στον πλησιέστερό τους αστυνομικό σταθμό, ενώ υπέγραψαν και εγγύηση 200 χιλιάδων ευρώ έκαστος, καθώς και υπογραφή από αξιόχρεο εγγυητή ύψους 200 χιλιάδων ευρώ. Για τον νυν Δ.Σ. Πάφου κ. Σιαηλή, αποδέχθηκε μόνο την υπογραφή από αξιόχρεο εγγυητή ποσού ύψους πενήντα χιλιάδων ευρώ, λόγω της κατάστασης των οικονομικών του. Σημειώνεται δε πως όλοι οι κατηγορούμενοι αφέθηκαν ελεύθεροι μέχρι την έναρξη της δίκης.

Σοβαρές κατηγορίες

Ανακοινώνοντας την απόφαση του Επαρχιακού Δικαστηρίου Πάφου, ο Δικαστής Γιώργος Βλάμης αναφέρθηκε στη σοβαρότητα των κατηγοριών, λέγοντας πως αυτές δικαιολογούν την παραπομπή των έξι προσώπων ενώπιον Κακουργιοδικείου. Ο κ. Βλάμης τόνισε, παράλληλα, πως το Δικαστήριο άκουσε τις εισηγήσεις και την επιχειρηματολογία και των δύο μερών και αποφάσισε όπως οι έξι κατηγορούμενοι αφεθούν ελεύθεροι με περιοριστικούς όρους, ώστε να διασφαλιστεί η παρουσία τους ενώπιον Κακουργιοδικείου στις 8.1.2015.

Αξίζει, δε, να αναφερθεί πως το ανακριτικό έργο για την υπόθεση ΣΑΠΑ συνεχίστηκε για τρεις μήνες με εντατικούς ρυθμούς, τόσο με τη λήψη 100 περίπου καταθέσεων από το φιλικό, οικογενειακό και εργασιακό περιβάλλον των υπόπτων όσο και με τις καταθέσεις από συγκεκριμένα πρόσωπα, που προέκυψαν από την αποκάλυψη τραπεζικών δεδομένων. Επίσης το κλιμάκιο των ανακριτών αυτό το διάστημα προχώρησε με το έργο της αξιολόγησης διάφορων εγγράφων που παραλήφθηκαν, με τη διεξαγωγή ερευνών σε συγκεκριμένους χώρους, με την έκδοση διαταγμάτων αποκάλυψης τραπεζικών δεδομένων καθώς και με δικαστικές συνδρομές που στάληκαν για εξετάσεις σε χώρες του εξωτερικού. Σημειώνεται, ακόμη, πως το κλιμάκιο των ανακριτών αποτελείται από τον Υπαστυνόμο Ελευθέριο Κυριάκου, τον Λοχία Γιάννο Κωνσταντίνου, τον Α' Αστυφύλακα Μάριο Σταυρινού, τον Α' Αστυφύλακα Μανώλη Μανώλη, τον Αστυφύλακα Γιαννάκη Μαννούρη, την Αστυφύλακα Άντρη Γεωργίου και επίσης την Αστυφύλακα Δήμητρα Σταύρου.

> **ΚΑΘΗΜΕΡΙΝΑ**
> θα πρέπει να παρουσιάζονται σε Αστυνομικό Σταθμό, ενώ υπέγραψαν εγγυήσεις 200 χιλιάδων ευρώ

Συνεχίζονται οι έρευνες

Για την εν λόγω υπόθεση ο Εκπρόσωπος Τύπου της Αστυνομίας, Ανδρέας Αγγελίδης, εξέφρασε την πεποίθηση ότι οι διαδικασίες ενώπιον του Δικαστηρίου θα είναι ταχύτατες.

Μιλώντας στην εκπομπή του «Σίγμα», «Μεσημέρι και κάτι», ο κ. Αγγελίδης ανέφερε ότι οι έρευνες συνεχίζονται. Πρόσθεσε πως σε περίπτωση που προκύψουν επαρκείς μαρτυρίες εναντίον και άλλων προσώπων, δεν θα αποκλειστεί το ενδεχόμενο προσθήκης τους στο κατηγορητήριο.

Σε κανένα κίνδυνο το μαρτυρικό υλικό

Σε καμία περίπτωση δεν τίθεται σε κίνδυνο η τεκμηρίωση των ποινικών υποθέσεων που αφορούν το αποχετευτικό της Πάφου, λόγω του γεγονότος ότι το Ευρωπαϊκό Δικαστήριο ακύρωσε την κοινοτική οδηγία για την αποκάλυψη των τηλεπικοινωνιακών δεδομένων, δήλωσε ο Υπουργός Δικαιοσύνης και Δημόσιας Τάξης, Ιωνάς Νικολάου, εξηγώντας ότι η άρση των δεδομένων στην Κύπρο ρυθμίζεται και από το Σύνταγμα. Περαιτέρω, είπε ότι υπάρχει απόφαση του Ανωτάτου Δικαστηρίου σε ποινική έφεση, που επίσης ξεκαθαρίζει ότι το ζήτημα της άρσης των τηλεπικοινωνιακών δεδομένων ρυθμίζεται από το Σύνταγμα. Σε χθεσινές του δηλώσεις και ερωτηθείς σχετικά, ο κ. Νικολάου είπε ότι η νομοθεσία που ρυθμίζει την αποκάλυψη των τηλεπικοινωνιακών δεδομένων προνοεί ότι η αποκάλυψη γίνεται με δικαστικό διάταγμα. Τόνισε, δε, πως ο προβληματισμός που εκφράζεται από κάποιους οφείλεται στο γεγονός ότι η νομοθεσία θεσπίστηκε προς εναρμόνιση με κοινοτική οδηγία, η οποία ακυρώθηκε από το Δικαστήριο της Ευρωπαϊκής Ένωσης, επειδή κάποιες διατάξεις της οδηγίας παραβίαζαν αρχές της σύμβασης για τα ανθρώπινα δικαιώματα και της συνθήκης. Εξήγησε πως θα κρινόταν ότι με την κατάργηση της οδηγίας θα υπήρχε νομική συνέπεια, εάν η κυπριακή νομοθεσία στηριζόταν μόνο στην κοινοτική οδηγία. Πρόσθεσε ότι η δυνατότητα αποκάλυψης τηλεπικοινωνιακών δεδομένων για ποινικά αδικήματα, για τα οποία προβλέπεται ποινή φυλάκισης πέραν των 5 ετών, ρυθμίζεται από το ίδιο το Σύνταγμα. Υπογράμμισε, ακόμη, ότι έχει κριθεί από το Ανώτατο Δικαστήριο σε ποινική έφεση ότι η νομοθεσία που ρυθμίζει την αποκάλυψη των τηλεπικοινωνιακών δεδομένων είναι συνταγματική, καθότι αυτή η δυνατότητα επιτρέπεται από το ίδιο το Σύνταγμα.

ΣΥΝΟΛΙΚΑ 153 κατηγορίες βαραίνουν τους έξι κατηγορούμενους του ΣΑΠΑ.

«Καυτό» θέμα για το Συμβούλιο

ΣΥΜΦΩΝΑ με τον Υπουργό Δικαιοσύνης, πέρα από την οδηγία που ακυρώθηκε, η νομοθεσία για τα τηλεπικοινωνιακά δεδομένα έχει το περίβλημα συνταγματικής διάταξης και ανέφερε ότι περιπτώσεις, όπως της Κύπρου, υπάρχουν και σε άλλες χώρες της ΕΕ, την ώρα που κάποιες άλλες στηρίχθηκαν μόνο στην οδηγία και έτσι με την ακύρωση της οδηγίας ακυρώθηκε και η νομοθεσία. Ο Υπουργός Δικαιοσύνης ανέφερε ότι η αποκάλυψη των προσωπικών δεδομένων είναι ένα θέμα που απασχολεί τώρα το Συμβούλιο Υπουργών Δικαιοσύνης, στο οποίο έγινε προσπάθεια προώθησης της επέκτασης της αποκάλυψης των προσωπικών δεδομένων. Πρόσθεσε ότι η νέα ρύθμιση της προστασίας και της αποκάλυψης των προσωπικών δεδομένων θα γίνει από το Ευρωπαϊκό Κοινοβούλιο, καθώς η επέκταση της αποκάλυψης κρίνεται αναγκαία στο πλαίσιο της λήψης μέτρων προστασίας, πρόληψης και καταστολής της τρομοκρατίας.

ΣΥΜΒΟΥΛΙΟ ΑΠΟΧΕΤΕΥΣΕΩΝ ΑΓΙΑΣ ΝΑΠΑΣ

ΟΙ ΠΕΡΙ ΑΠΟΧΕΤΕΥΣΕΩΝ ΑΓΙΑΣ ΝΑΠΑΣ ΚΑΝΟΝΙΣΜΟΙ ΤΟΥ 1992 ΜΕΧΡΙ 2012

Γνωστοποίηση σύμφωνα με τους Κανονισμούς 32, 34, 36 και 37 για καθορισμό και πληρωμή των αποχετευτικών τελών.

Το Συμβούλιο Αποχετεύσεων Αγίας Νάπας, ασκώντας τις εξουσίες που του παρέχονται από τους Κανονισμούς 32, 34, 36 και 37 των Περί Αποχετεύσεων Αγίας Νάπας Κανονισμών του 1992 μέχρι 2012, αποφάσισε και καθόρισε αναφορικά με το έτος 2014 τα ακόλουθα τέλη:

Ετήσιο τέλος με βάση την εκτιμημένη αξία του ακινήτου:

1. Κατηγορία Α
Για τα πιο κάτω είδη ακίνητης περιουσίας, οι οποίες βρίσκονται μέσα στα όρια του Συμβουλίου Αποχετεύσεων Αγίας Νάπας και είναι καταχωρισμένα στον κατάλογο του Κυπριακού Οργανισμού Τουρισμού ως:
(α) Ξενοδοχείο
(β) Οργανωμένα Διαμερίσματα
(γ) Τουριστικά Χωριά
(δ) Τουριστικές Επαύλεις
Τέλος επτά και πενήντα τοις χιλίοις (7,50‰) πάνω στην εκτιμημένη αξία (αξία 1/1/1980) όπως αυτή είναι γραμμένη ή καταχωρισμένη στα βιβλία του Επαρχιακού Κτηματολογικού Γραφείου Αμμοχώστου.

2. Κατηγορία Β
Για το πιο κάτω είδος ακίνητης περιουσίας, η οποία βρίσκεται μέσα στα όρια του Συμβουλίου Αποχετεύσεων Αγίας Νάπας και είναι καταχωρισμένα στον κατάλογο του Κυπριακού Οργανισμού Τουρισμού ως:
(α) Τουριστικά Διαμερίσματα
Τέλος έξι και είκοσι τοις χιλίοις (6,20‰) πάνω στην εκτιμημένη αξία του ακινήτου (αξία 1/1/1980) όπως αυτή είναι γραμμένη ή καταχωρισμένη στα βιβλία του Επαρχιακού Κτηματολογικού Γραφείου Αμμοχώστου.

3. Κατηγορία Γ
Για τα πιο κάτω είδη ακίνητης περιουσίας, οι οποίες βρίσκονται μέσα στα όρια του Συμβουλίου Αποχετεύσεων Αγίας Νάπας:
(α) Οικία για ιδιοκατοίκηση
(β) Διαμέρισμα για ιδιοκατοίκηση
Τέλος τρία και ενενήντα τοις χιλίοις (3,90‰) πάνω στη εκτιμημένη αξία του ακινήτου (αξία 1/1/1980) όπως αυτή είναι γραμμένη ή καταχωρισμένη στα βιβλία του Επαρχιακού Κτηματολογικού Γραφείου Αμμοχώστου.

4. Κατηγορία Δ
Για τα πιο κάτω είδη ακίνητης περιουσίας, οι οποίες βρίσκονται μέσα στα όρια του Συμβουλίου Αποχετεύσεων Αγίας Νάπας:
(α) Χωράφι/Οικόπεδο
(β) Χαλίτικη/Δασική γή/Χώρος Πρασίνου
Τέλος δύο και πενήντα τοις χιλίοις (2,50‰) πάνω στην εκτιμημένη αξία του ακινήτου (αξία 1/1/1980) όπως αυτή είναι γραμμένη ή καταχωρισμένη στα βιβλία του Επαρχιακού Κτηματολογικού Γραφείου Αμμοχώστου.

5. Κατηγορία Ε
Άλλα είδη ακίνητης περιουσίας, εκτός από τις Κατηγορίες Α, Β, Γ και Δ πιο πάνω, οι οποίες βρίσκονται μέσα στα όρια του Συμβουλίου Αποχετεύσεων Αγίας Νάπας:
Τέλος έξι και είκοσι τοις χιλίοις (6,20 ‰) πάνω στην εκτιμημένη αξία του ακινήτου (αξία 1/1/1980) όπως αυτή είναι γραμμένη ή καταχωρισμένη στα βιβλία του Επαρχιακού Κτηματολογικού Γραφείου Αμμοχώστου.
Τα τέλη πρέπει να πληρωθούν στα Γραφεία του Συμβουλίου ή στα υποκαταστήματα των Τραπεζών που αναφέρονται πιο κάτω, ή με πιστωτική κάρτα μέσω διαδικτύου (JCC Payments) ή στην ιστοσελίδα του Συμβουλίου στο www.ayianapa-sewerage.com.cy μέχρι τις 30 Σεπτεμβρίου 2015, άλλως θα επιβάλλεται πρόσθετη επιβάρυνση 20% (Άρθρο 5 του Νόμου Αρ.15 του 1978).

Τράπεζες
1) Τράπεζα Κύπρου Λτδ
2) Ελληνική Τράπεζα Λτδ
3) Άλφα Τράπεζα Λτδ
4) Εθνική Τράπεζα της Ελλάδος (Κύπρου) Λτδ
5) Societe Generale Bank Ltd
6) Συνεργατική Κεντρική Τράπεζα Λτδ
7) Συνεργατική Πιστωτική Εταιρεία Κοκκινοχωρίων
8) USB Bank Plc
9) Εμπορική Τράπεζα
10) Τράπεζα Πειραιώς

Αγία Νάπα 16 Δεκεμβρίου 2014

ΓΙΑΝΝΗΣ ΚΑΡΟΥΣΟΣ
ΠΡΟΕΔΡΟΣ ΣΥΜΒΟΥΛΙΟΥ ΑΠΟΧΕΤΕΥΣΕΩΝ ΑΓΙΑΣ ΝΑΠΑΣ

Σχεδόν έτοιμη η ατζέντα για τη σύσκεψη στην προεδρική κατοικία

Πρώτο θέμα εκποιήσεις - αφερεγγυότητα

Το πρώτο δεκαπενθήμερο του Γενάρη ο Πρόεδρος της Δημοκρατίας θα συζητήσει τα καυτά θέματα της οικονομίας με τους αρχηγούς των κομμάτων

ΤΗΣ **ΝΑΝΣΙΑΣ ΠΑΛΑΛΑ**

Τα καυτά θέματα που δεσπόζουν αυτή την περίοδο στην οικονομική και πολιτική ζωή του τόπου θα συζητήσει εντός του πρώτου δεκαπενθημέρου του νέου χρόνου ο Πρόεδρος της Δημοκρατίας σε ευρεία σύσκεψη, στην οποία θα κληθούν να παραστούν οι αρχηγοί των κομμάτων.

Σύμφωνα με πληροφορίες μας από το προεδρικό περιβάλλον, ο Πρόεδρος Αναστασιάδης ετοιμάζει το οικονομικό κομμάτι της ατζέντας της σύσκεψης, στην οποία βρίσκονται ήδη το θέμα των εκποιήσεων και του προβλήματος που δημιουργεί η αναστολή της εφαρμογής της νομοθεσίας μέχρι το τέλος Ιανουαρίου. Όπως πληροφορούμαστε, ο Πρόεδρος θα εξηγήσει στους αρχηγούς των κομμάτων τις επιπτώσεις από την αναστολή των εκποιήσεων, τονίζοντας με έμφαση πως η επόμενη κάθοδος της Τρόικας στην Κύπρο για την αξιολόγηση της οικονομίας και κατ' επέκτασιν την εκταμίευση της επόμενης δόσης, τοποθετούνται σε αόριστο χρόνο. Ήδη, όπως είναι γνωστό, ο Πρόεδρος ανακοίνωσε ότι θα αναπέμψει στην Βουλή τη νομοθεσία για αναστολή της εφαρμογής της νομοθεσίας για εκποιήσεις μετά την 31η Ιανουαρίου.

ΦΛΕΓΟΝΤΑ είναι τα θέματα στην ατζέντα της σύσκεψης των αρχηγών των κομμάτων υπό τον Πρόεδρο της Δημοκρατίας

Έτοιμο και το τέταρτο κομμάτι

Παράλληλα, σύμφωνα με τις πληροφορίες μας, είναι σχεδόν έτοιμο και θα αποσταλεί σύντομα στη Βουλή το τέταρτο νομοσχέδιο του πολυνομοσχεδίου για την αφερεγγυότητα, η μη έγκαιρη ετοιμασία του οποίου ήταν και ο λόγος για τον οποίο η Βουλή έκρινε σκόπιμο να ψηφίσει υπέρ της αναστολής των εκποιήσεων.

Ιδιωτικοποιήσεις και ΓΕΣΥ

Τα θέματα τόσο των εκποιήσεων όσο και του πολυνομοσχεδίου θα βρίσκονται στο επίκεντρο σύσκεψης, που θα συγκαλέσει ο Πρόεδρος Αναστασιάδης, και στην οποία θα λάβουν μέρος οι Υπουργοί Οικονομικών και Εσωτερικών, Χάρης Γεωργιάδης και Σωκράτης Χάσικος. Η σύσκεψη τοποθετείται εντός της τρέχουσας εβδομάδας.

Η πορεία του Προγράμματος Στήριξης πάντως θα κριθεί όχι τόσο από το θέμα των εκποιήσεων όσο κυρίως από το ζήτημα των ιδιωτικοποιήσεων αλλά και, κυρίως, του Γενικού Σχεδίου Υγείας, το οποίο θεωρείται και το πιο πολύπλοκο.

ΒΛΕΠΕΙ σύντομα τους Υπουργούς Οικονομικών και Εσωτερικών για προπαρασκευή - Έτοιμο και το τέταρτο νομοσχέδιο για την αφερεγγυότητα

ΑΚΕΛ: Έραψαν το κοστούμι για τη ΣΥΤΑ

Πάντως, για τις ιδιωτικοποιήσεις έγιναν και χθες δηλώσεις από κόμματα, τα οποία τάσσονται κατά της κυβερνητικής πολιτικής επί του θέματος αυτού. Ο Αναπληρωτής κοινοβουλευτικός εκπρόσωπος του ΑΚΕΛ Σταύρος Ευαγόρου, αφού μίλησε για «δογματική ιδεολογική εμμονή των κυβερνώντων για ξεπούλημα του εθνικού πλούτου», υποστήριξε ότι η Κυβέρνηση «ράβει επιμελώς το κοστούμι που θα ταιριάξει στα μέτρα των επίδοξων αγοραστών».

«Στην περίπτωση του ξεπουλήματος της ΣΥΤΑ», είπε, «φαίνεται ξεκάθαρα ότι "το κοστούμι" ράβεται ήδη (και μάλιστα προτού καν ξεκινήσει η επίσημη διαδικασία), στα μέτρα της πολυεθνικής Deutsche Telecom, την οποία οι κυβερνώντες, παρανόμως, φρόντισαν να τροφοδοτήσουν με προνομιακή ενημέρωση. Ως ΑΚΕΛ, θεωρούμε το ξεπούλημα σημαντικών και κερδοφόρων ημικρατικών οργανισμών απαράδεκτο και προκλητικό. Προκλητικές, όμως, θεωρούμε και τις μεθοδεύσεις, όπως και την προαπόφαση της Κυβέρνησης να προεπιλέξει και σε ποιους θα δώσει τους ημικρατικούς οργανισμούς», κατέληξε.

Ο Σταύρος Ευαγόρου μίλησε χθες και για το θέμα των εκποιήσεων και είπε πως το ΑΚΕΛ θα επιμένει στη βασική του θέση για προστασία της πρώτης κατοικίας μέχρι να ψηφισθεί το πλαίσιο για την αφερεγγυότητα.

Περδίκης: Ξεπουλούν 38 «φιλέτα» κρατικής γης

Ο Πρόεδρος των Οικολόγων, Γιώργος Περδίκης, σε δικές του δηλώσεις για τις ιδιωτικοποιήσεις και με αφορμή εξαγγελία του Υπουργού Οικονομικών για δημιουργία διακομματικής επιτροπής που θα παρακολουθεί το θέμα, είπε πως οι Οικολόγοι διαφωνούν με την κυβερνητική πολιτική, την οποία χαρακτήρισε πολιτική ξεπουλήματος.

«Πρόκειται για ξεπούλημα ώστε να εξυπηρετηθούν κάποια συγκεκριμένα συμφέροντα», ανέφερε. «Έτσι δεν βρίσκω για ποιο λόγο θα πρέπει να εμπλακεί το Κίνημα Οικολόγων σε διαδικασία ξεπουλήματος της δημόσιας περιουσίας».

Ο Γ. Περδίκης αναφέρθηκε και σε ξεπούλημα κρατικής γης και είπε πως ήδη η Κυβέρνηση παρέδωσε στην Τρόικα κατάλογο από 38 «φιλέτα», τεμάχια κρατικής γης.

«Ο κατάλογος αυτός», σημείωσε, «δεν έχει δημοσιοποιηθεί. Εμείς ζητούμε να γνωρίζει η Βουλή και το κοινό ποια είναι αυτή η δημόσια περιουσία, την οποία η Κυβέρνηση αποφάσισε να παραχωρήσει σε ιδιώτες και να αλλάξει κυριότητα. Ακούμε για πολύ σημαντικά και ιστορικά, θα έλεγα, τεμάχια γης, για τα οποία υπάρχουν και νομικά κωλύματα, κατά την άποψή μας».

Καταλήγοντας, είπε πως μόλις ξαναρχίσουν οι εργασίες της Βουλής, οι Οικολόγοι θα ζητήσουν να ξεκινήσει άμεση διερεύνηση του θέματος.

Και η Συμμαχία

Δηλώσεις για το θέμα των ιδιωτικοποιήσεων έγιναν χθες και από τη Συμμαχία Πολιτών, η οποία ανέφερε ότι «μοναδική έγνοια της Κυβέρνησης είναι να εξυπηρετήσει κάποιους ιδιώτες, αδιαφορώντας επιδεικτικά για το ξεπούλημα που κάνει της κρατικής μας περιουσίας. Δυστυχώς, σαν καλοκουρδισμένα όργανα της Τρόικας, τα κόμματα υπερψήφισαν το Νομοσχέδιο περί Αποκρατικοποιήσεων».

Συγκρατημένη αισιοδοξία από ΟΕΒ και ΚΕΒΕ για το 2015

ΜΗΝΥΜΑΤΑ συγκρατημένης αισιοδοξίας εξέδωσαν με την ευκαιρία της Πρωτοχρονιάς η Ομοσπονδία Εργοδοτών και Βιομηχάνων (ΟΕΒ) και το ΚΕΒΕ. Στο μήνυμά του ο νέος Πρόεδρος της ΟΕΒ Χρίστος Μιχαηλίδης αναφέρει, μεταξύ άλλων, ότι το 2014 φεύγει με μια νότα αισιοδοξίας, ειδικότερα για τον τραπεζικό μας τομέα, αφού τα χρηματοπιστωτικά ιδρύματα του τόπου κατάφεραν να προσελκύσουν τα απαραίτητα κεφάλαια και να περάσουν τους «ελέγχους αντοχής» με επιτυχία.

«Η επιτυχία τους ήταν αποτέλεσμα των θυσιών πολιτών, επενδυτών και του επιχειρηματικού κόσμου», σημειώνει, «και κατά συνέπεια εναποτίθενται δικαίως υψηλές προσδοκίες για στήριξη του επιχειρηματικού κόσμου από τις τράπεζές μας. Τα δεδομένα καταδεικνύουν πως πλησιάζουμε στο σημείο εξόδου από την ύφεση. Οι θετικές αυτές ενδείξεις αντανακλώνται και στις συνεχόμενες θετικές αξιολογήσεις των κλιμακίων της Τρόικας αλλά και στις αναβαθμίσεις της κυπριακής οικονομίας από τους διεθνείς οίκους αξιολόγησης. Ευελπιστούμε ότι η Κυβέρνηση θα συνεχίσει, με την υπεύθυνη στάση και στήριξη όλων των πολιτικών δυνάμεων, τους αναγκαίους μεταρρυθμιστικούς σχεδιασμούς και την περαιτέρω εξυγίανση της οικονομίας μέχρι και την οριστική μας έξοδο από την κρίση, ώστε να τεθούν υγιείς και γερές βάσεις για να προχωρήσουμε στην ανάπτυξη. Για την ολοκλήρωση του στόχου αυτού, απαιτείται μεγάλη προσοχή και συνεχής παρακολούθηση, ώστε εξωγενείς παράγοντες να μην επηρεάσουν τους επόμενους σχεδιασμούς, ενώ καθοριστική θεωρείται η εισαγωγή μέτρων και δράσεων που θα επιταχύνουν την ανάπτυξη».

Τέλος, αναφέρει ότι εκτός από τον ευρύτερο τομέα της ενέργειας που διανοίγει πολλές προοπτικές για την οικονομία, η Κύπρος δεν πρέπει να εγκαταλείψει τους «παραδοσιακούς» τομείς οικονομικής δραστηριότητας, όπως είναι ο τουρισμός, οι υπηρεσίες, η βιομηχανία και οι οικοδομές.

Στο δικό του μήνυμα, ο Πρόεδρος του ΚΕΒΕ, Φειδίας Πηλείδης, σημειώνει ότι η νέα χρονιά αποτελεί κομβικό σταυροδρόμι για τη συνέχεια.

«Είτε θα προχωρήσουμε μπροστά και θα φέρουμε την ανάπτυξη και την πρόοδο, είτε θα συνεχίσουμε να ταλανιζόμαστε στα προβλήματα και στα αδιέξοδα», τονίζει σημειώνοντας, ωστόσο, ότι για να γίνει αυτό απαιτείται:

-Άμεση προώθηση λύσεων στα υφιστάμενα προβλήματα της πραγματικής οικονομίας.

-Προώθηση και ολοκλήρωση των αναγκαίων μεταρρυθμίσεων και τομών για εκσυγχρονισμό του κράτους και της οικονομίας.

-Πάταξη της διαφθοράς/διαπλοκής και σκανδάλων για να ενισχυθεί η αξιοπιστία των θεσμών και να ανακτηθεί η εμπιστοσύνη του πολίτη προς το Κράτος.

-Πλήρης εξάλειψη της γραφειοκρατίας, που σκοτώνει κάθε προσπάθεια αξιοποίησης των νέων ευκαιριών που προέρχονται είτε από την Κύπρο είτε από το εξωτερικό.

-Αξιοποίηση των νέων τομέων επιχειρηματικής δραστηριότητας στην ενέργεια, στην τεχνολογία, στην έρευνα, στη ναυτιλία, στις υπηρεσίες, κ.λπ.

Τέλος, αναφέρει ότι το ΚΕΒΕ πιστεύει ότι το 2015 θα είναι το έτος έναρξης της ανάκαμψης της οικονομίας. Διαμηνύει ωστόσο ότι η ανάκαμψη αυτή θα είναι μικρή και πολύ εύθραυστη, γεγονός που δεν μας επιτρέπει να παρασυρθούμε στη λογική της πρόωρης παροχολογίας.

Τρέχουν να προλάβουν τα χειρότερα στον ΚΟΤ λόγω των ευρωπαϊκών κυρώσεων

Ρωσικό κραχ στον τουρισμό

Ανησυχεί αλλά δεν πανικοβάλλεται ο ΚΟΤ από την αναμενόμενη μείωση του τουριστικού ρεύματος από τη Ρωσία. Πολλά τα προβλήματα στον τουρισμό, καταγγέλλει το ΑΚΕΛ

ΤΟΥ **ΧΡΙΣΤΟΥ ΧΑΡΑΛΑΜΠΟΥΣ**

Κτυπάει δυνατά ο κώδωνας κινδύνου για την τουριστική βιομηχανία, αφού η ανερχόμενη αγορά της Ρωσίας πήρε, λόγω των ευρωπαϊκών κυρώσεων κατά της Μόσχας, την κατιούσα, με αρνητικότατα συνεπακόλουθα στην κυπριακή οικονομία.

Τρέχει ο ΚΟΤ

Οι αρνητικές εξελίξεις έχουν θορυβήσει έντονα τον Κυπριακό Οργανισμό Τουρισμού, ο οποίος τοποθετήθηκε επίσημα με ανακοίνωσή του, προσπαθώντας να κατευνάσει τις ανησυχίες. Την ίδια ώρα, ωστόσο, έριξε το μπαλάκι στην Κυβέρνηση, θέτοντας θέμα άνισου ανταγωνισμού με άλλες περιφερειακές χώρες οι οποίες επενδύουν πολύ περισσότερα σε διαφημιστικές εκστρατείες. Όπως ανέφερε πάντως, για φέτος (2014) ο τουρισμός από τη Ρωσία αναμένεται να κινηθεί στα ίδια επίπεδα με την περυσινή χρονιά (2013), με αναμενόμενη μάλιστα αύξηση της τάξης του 5%. Και αυτά, όπως αναφέρει ο ΚΟΤ, την ώρα που το ρωσικό τουριστικό ρεύμα, λόγω των κυρώσεων της ΕΕ, παρουσιάζει πτώση μέχρι και 50%.

Πλήρης δραστηριοποίηση

Στην ανακοίνωσή του ο Οργανισμός απαριθμεί σειρά ενεργειών που ανέλαβε εσχάτως γι' ανακοπή του αρνητικού ρεύματος, κυρίως για το 2015, αφού αναγνωρίζει ότι η ρωσική αγορά είναι η δεύτερη μέχρι στιγμής σημαντικότερη αγορά προσέλκυσης τουριστών στην Κύπρο.

Ο Οργανισμός και το Διοικητικό Συμβούλιο, σημειώνεται, βρίσκονται σε συνεχή επικοινωνία με Ρώσους οργανωτές ταξιδίων, με στόχο τον περιορισμό των απωλειών στον μέγιστο δυνατό βαθμό για το 2015.

Τονίζεται, περαιτέρω, ότι η μείωση του τουριστικού ρεύματος από τη Ρωσία θα εντείνει σε μεγαλύτερο βαθμό τον ανταγωνισμό με άλλες χώρες, οι οποίες προσδίδουν μεγάλη αξία στην αγορά αυτή, αυξάνουν τα κονδύλια διαφήμισής τους, σε μια εποχή που τα μειωμένα κονδύλια του ΚΟΤ μας υποχρεώνουν σε διαφημιστική απουσία.

Επιπρόσθετα, σημειώνεται, ανταγωνιστικές μας χώρες όπως η Τουρκία και η Αίγυπτος μπορούν να προβαίνουν σε συμφωνίες με οργανωτές ταξιδίων χωρίς τους περιορισμούς στους οποίους υπόκειται η Κύπρος λόγω Ευρωπαϊκής Ένωσης. Με στοχευόμενη αναπροσαρμογή του Προϋπολογισμού του Οργανισμού και ειδικά στα κονδύλια διαφήμισης, αναφέρει ο ΚΟΤ, θα επιτραπεί στην Κύπρο να διεκδικήσει με περισσότερες πιθανότητες επιτυχίας αυτά που δικαιούται από τη διεθνή τουριστική αγορά.

Αλλάζουν στόχους

Παράλληλα, εντατικοποιούνται οι προσπάθειες και σε άλλες αγορές που δυνατό να μπορέσουν να αναπληρώσουν μέρος των απωλειών, όπως Ισραήλ, Ολλανδία, Πολωνία, Αυστρία, Ελβετία και Γαλλία, για τις οποίες έχουν εκπονηθεί σχέδια συνεργασίας με οργανωτές ταξιδίων, στο πλαίσιο της πολιτικής του Οργανισμού για συνεργασία με οργανωτές ταξιδίων.

Εντάθηκαν επίσης, αναφέρει ο ΚΟΤ, οι επαφές με οργανωτές ταξιδίων σε Ηνωμένο Βασίλειο, Γερμανία και Σκανδιναβικές Χώρες, που είχαν ως αποτέλεσμα και τη δρομολόγηση νέων πτήσεων. Δρώντας προληπτικά, αρμόδιοι λειτουργοί και μέλη του ΔΣ πραγματοποίησαν επισκέψεις σε ανερχόμενες και υφιστάμενες αγορές, και είχαν συναντήσεις με ανώτατα στελέχη ταξιδιωτικών οργανισμών και αεροπορικών εταιρειών, και παρακολουθούν στενά την εξέλιξη των αγορών επί καθημερινής βάσεως. Έχει επίσης αυξηθεί και βελτιωθεί η προσβασιμότητα προς και από την Κύπρο, σε αρκετά δρομολόγια που δεν εξυπηρετούνταν μέχρι σήμερα, όπως Βίλνιους, Στοκχόλμη, ενώ επίσης για το 2015 θα προστεθούν σημαντικά νέα δρομολόγια όπως Αμβούργο, Βρέμη, Ντίσελντορφ, Βερολίνο, Κατοβίτσε, Ρώμη.

Καθησυχάζει

Το Διοικητικό Συμβούλιο, συνεχίζει η ανακοίνωση του ΚΟΤ, παρακολουθεί την κατάσταση και δρα προληπτικά προς όλες τις κατευθύνσεις. Μέρος της δράσης του αφορά την άμβλυνση της εποχικότητας και επέκταση της τουριστικής περιόδου και κατά τους μήνες του χειμώνα. Προς τούτο, συνεργάζεται στενά με τους εταίρους στην Κύπρο, Συνδέσμους Ξενοδόχων, Ταξιδιωτικών Πρακτόρων, Ιδιοκτητών Κέντρων Αναψυχής, Ξεναγών, Αειφόρου Τουρισμού, Εταιρεία Αγροτουρισμού. Ο ΚΟΤ, σημειώνει, καταβάλλει άοκνες προσπάθειες με πολλές ώρες εργασίας, και συνεργάζεται στενά με όλους τους εμπλεκομένους για να μπορέσει να φέρει σε πέρας το δύσκολο έργο του και να ανταποκριθεί στις προκλήσεις για το καλό του τόπου. Ταυτόχρονα, εντείνονται οι προσπάθειές του για καλύτερη ανάδειξη του τουριστικού προϊόντος, το οποίο θα πρέπει να παρουσιάσει τα συγκριτικά πλεονεκτήματά του.

Δεν πείθεται το ΑΚΕΛ

Μεγαλύτερες δυσκολίες και κινδύνους από αυτούς που προβλέπει ο ΚΟΤ βλέπει το ΑΚΕΛ. Βάζοντας στην εξίσωση τόσο τις αστάθμητες εξελίξεις στη ρωσική αγορά λόγω κυρώσεων, όσο και το αβέβαιο μέλλον των Κυπριακών Αερογραμμών, το ΑΚΕΛ βλέπει προβλήματα τόσο στη σκανδιναβική, όσο και στη βρετανική και τη γερμανική αγορά. Δεν θέλουμε να γίνουμε μάντεις κακών, αλλά να προειδοποιήσουμε την Κυβέρνηση και τους αρμόδιους φορείς, καλώντας τους να λάβουν άμεσα και αποτελεσματικά μέτρα, για να ανατραπεί η προβλεπόμενη πτωτική πορεία του τουρισμού για τη νέα τουριστική περίοδο, ανέφερε το μέλος του κόμματος Νίκος Ιωάννου. Το ΑΚΕΛ θεωρεί ότι η υπόθεση του τουρισμού δεν πρέπει να είναι σπασμωδική εξυπηρετώντας σκοπιμότητες και συμφέροντα, αλλά να βασίζεται σε καθορισμένη στρατηγική, η οποία όμως εκλείπει από την παρούσα κυβέρνηση, κατέληξε ο εκπρόσωπος του κόμματος της Αριστεράς.

> ΑΥΞΗΣΗ της τάξης του 5% αναμένει για φέτος ο Κυπριακός Οργανισμός Τουρισμού

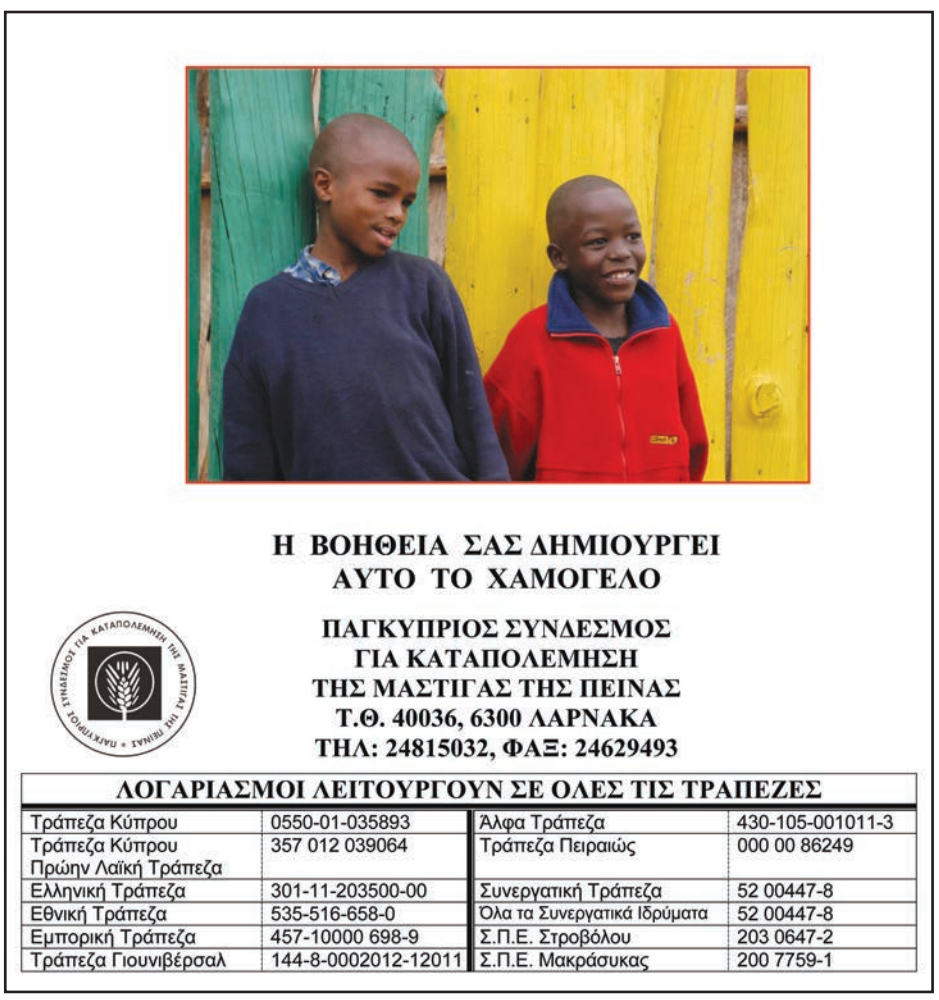

Δεσμεύσεις Ιωνά Νικολάου σε μικρομεσαίους

Αναστολή διώξεων για οφειλές σε ΦΠΑ και ΤΚΑ

Το φλέγον ζήτημα των οφειλών σε ΦΠΑ και Κοινωνικές Ασφαλίσεις συζήτησαν ΣΥΜΕΑ και Υπουργός Δικαιοσύνης

Τρόπους αναστολής διώξεων για οφειλές σε ΦΠΑ και Κοινωνικές Ασφαλίσεις και σταδιακής αποπληρωμής, για άτομα που αποδεδειγμένα δεν μπορούν να ανταποκριθούν στις υποχρεώσεις τους, συζήτησαν χθες Υπουργός Δικαιοσύνης και Συνασπισμός Μικρών Επιχειρήσεων Αυτοεργοδοτουμένων (ΣΥ.ΜΕΑ). Μάλιστα, ο Ιωνάς Νικολάου, σε δηλώσεις του μετά το πέρας της συνάντησης, υποσχέθηκε πως θα συζητήσει το όλο θέμα με τους αρμόδιους Υπουργούς. Υπέδειξε, δε, πως τα ζητήματα που ηγέρθησαν σχετίζονται με την καθυστερημένη καταβολή οφειλών προς το δημόσιο, όπως είναι το Ταμείο Κοινωνικών Ασφαλίσεων και το ΦΠΑ και τις ποινικές διώξεις μετά την έκδοση των ενταλμάτων για την καταβολή των ποσών αυτών.

Η κυβερνητική πολιτική

Σύμφωνα με τον Υπουργό Δικαιοσύνης, η Κυβέρνηση αποδίδει ειδική βαρύτητα στην προσπάθεια να διασωθούν και να καταστούν βιώσιμες οι μικρομεσαίες επιχειρήσεις και οι αυτοεργοδοτούμενοι να συνεχίσουν τις δραστηριότητές τους, παρά τα προβλήματα που αντιμετωπίζουν λόγω της οικονομικής κρίσης. Όπως είπε, προς την κατεύθυνση αυτή η Κυβέρνηση εξετάζει διάφορα μέτρα για τη στήριξη των βιώσιμων επιχειρήσεων, εκ των οποίων κάποια περιλαμβάνονται στο πακέτο των νομοσχεδίων για την αφερεγγυότητα. Περαιτέρω, είπε ότι η κυβερνητική προσέγγιση για διευκολύνσεις ως προς την καταβολή των οφειλών προς το κράτος είναι να βοηθήσει αυτούς που έχουν πραγματική ανάγκη, για αυτό και απορρίπτει την εισήγηση για γενική αναστολή ποινικών διώξεων που αφορούν τη μη καταβολή ΦΠΑ και Κοινωνικών Ασφαλίσεων.

> ΖΗΤΗΘΗΚΕ ... να μην συρονται στα Δικαστήρια τίμιοι και εργατικοί άνθρωποι, των οποίων το μόνο έγκλημα είναι ότι σήμερα αδυνατούν να πληρώσουν τις υποχρεώσεις τους

Στόχος να σωθούν όσες σώζονται

Πρόσθεσε ότι εξήγησε στην αντιπροσωπία ότι γενική αναστολή θα τύχει αξιοποίησης και από αυτούς που έχουν τη δυνατότητα να καταβάλουν τις οφειλές τους στο δημόσιο και συμφωνήθηκε με τον Συνασπισμό ότι η στήριξη θα πρέπει να στοχευθεί στις περιπτώσεις που υπάρχει πραγματική ανάγκη. Η διαδικασία διευκολύνσεων, χωρίς να χάνεται η δυνατότητα του κράτους να εισπράξει τα οφειλόμενα, θα προβλέπει την καταβολή των τρεχουσών υποχρεώσεων και σταδιακή αποπληρωμή των καθυστερημένων οφειλών, εξήγησε. Σημείωσε ακόμα ότι ανέλαβε τη δέσμευση να συζητήσει το θέμα με τους αρμόδιους Υπουργούς και επανέλαβε ότι το θέμα δεν μπορεί να ρυθμιστεί με γενική και απαντοχούσα αναστολή ποινικών διώξεων. Απαντώντας σε ερώτηση, είπε ότι η προσπάθεια είναι η διευκόλυνση που ήδη γίνεται να εξυπηρετήσει καλύτερα τη γενικότερη πρόθεση να διασωθούν οι επιχειρήσεις που μπορούν να σωθούν και ανάλογα οι αυτοεργοδοτούμενοι. Εξήγησε, περαιτέρω, πως στις επιχειρήσεις που τελούν υπό πτώχευση ή διάλυση δεν μπορεί να τις σώσει η όποια στήριξη και σημείωσε ότι εμείς θέλουμε να σωθούν αυτές οι επιχειρήσεις που έχουν τη θέληση να σωθούν.

Φλέγον ζήτημα

Από την πλευρά του, ο Πρόεδρος του Συνασπισμού, Σταύρος Αλαμπρίτης, χαρακτήρισε το θέμα της αναστολής των διώξεων φλέγον και εξήγησε ότι αυτό που ζητήθηκε είναι να μην σύρονται στα Δικαστήρια τίμιοι και εργατικοί άνθρωποι, των οποίων το μόνο έγκλημα είναι ότι σήμερα αδυνατούν να πληρώσουν τις υποχρεώσεις τους προς το κράτος και να τους παραχωρηθεί διευκόλυνση για να αποπληρώσουν αυτές τις υποχρεώσεις με μικρές δόσεις, στο πλαίσιο των δυνατοτήτων τους. «Οι μικρές επιχειρήσεις και οι αυτοεργοδοτούμενοι κατανοούν την ανάγκη που υπάρχει, το κράτος να εισπράξει το λαβείν του, και για αυτό δεν ζητήθηκε να χαριστούν τα καθυστερημένα οφειλόμενα, αλλά να πληρωθούν σταδιακά, ώστε να μπορέσουν να κρατηθούν στη ζωή όσες μικρές επιχειρήσεις δεν έβαλαν λουκέτο», εξήγησε ο κ. Αλαμπρίτης και συνέχισε: «Το μεγαλύτερο κόστος της κρίσης πλήρωσαν οι μικρές επιχειρήσεις και οι αυτοεργοδοτούμενοι, που είναι έρμαια στα τοκογλυφικά επιτόκια που έχουν τις έχουν γονατίσει». Εξήγησε περαιτέρω πως θα γίνουν τα κατάλληλα διαβήματα, ώστε να παραχωρηθούν διευκολύνσεις για σταδιακή αποπληρωμή, στις περιπτώσεις που βρίσκονται σε εξέλιξη ποινικές διαδικασίες, υπό την προϋπόθεση ότι δεν θα δημιουργηθούν νέες οφειλές. Καταλήγοντας, ανέφερε ότι ο στόχος είναι να μην εξευτελίζονται στα Δικαστήρια ως κοινοί εγκληματίες, ειδικά αυτές τις μέρες, οι επιμελείς επιχειρηματίες και οι αυτοεργαζόμενοι.

ΕΛΛΗΝΙΚΗ ΤΡΑΠΕΖΑ

ΑΝΑΚΟΙΝΩΣΗ

Η Ελληνική Τράπεζα Δημόσια Εταιρεία Λτδ ανακοινώνει ότι, από την **1η Μαρτίου 2015,** τα επιτόκια των πιο κάτω λογαριασμών σε Ευρώ, μειώνονται ως ακολούθως:

Κατηγορία Λογαριασμού (σε Ευρώ)	Επιτόκιο
Λογαριασμός Ταμιευτηρίου (Savings Account)	0,25% στο ελάχιστο μηνιαίο υπόλοιπο
Ηλεκτρονικός Τρεχούμενος λογαριασμός (Net Current Account)	0,25%
Λογαριασμός προειδοποίησης 7 ημερών (7 Days Notice Account)	0,35%
Χρηματιστηριακός Λογαριασμός (Trading Account)	0,25%
Λογαριασμός προειδοποίησης 2 ημερών (2 Days Notice Account)	0%
Λογαριασμός πελατών στο όνομα τρίτου προσώπου (Client account)	0%

Για οποιεσδήποτε πληροφορίες μπορείτε να απευθύνεστε στα καταστήματα της Ελληνικής Τράπεζας.

Λευκωσία, 30 Δεκεμβρίου 2014

ΕΙΔΙΚΑ ΓΙΑ ΤΟΥΣ ΣΚΑΝΔΙΝΑΒΟΥΣ ΤΟΥΡΙΣΤΕΣ

Τρία γήπεδα Boules Petanque στις Φοινικούδες

ΤΗΝ κατασκευή τριών γηπέδων Boules Petanque στην παραλία των Φοινικούδων για χρήση από τους τουρίστες, ειδικά από τις Σκανδιναβικές χώρες που αγαπούν το συγκεκριμένο άθλημα, ανακοίνωσε πρόσφατα η Εταιρεία Τουριστικής Ανάπτυξης και Προβολής Λάρνακας.

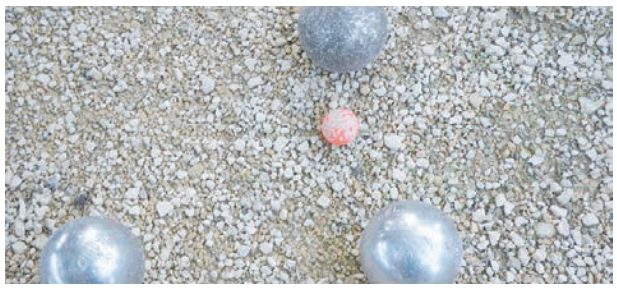

Σύμφωνα με την ανακοίνωση, «το Boules Petanque είναι ένα από τα αγαπημένα αθλήματα των Σκανδιναβών και η δημιουργία γηπέδων στη Λάρνακα έχει ήδη αντιμετωπιστεί με πολύ θετικό τρόπο και από τουρίστες που βρίσκονται στη Λάρνακα αλλά και από οργανωτές ταξιδιών από τις Σκανδιναβικές χώρες».

Το συγκεκριμένο άθλημα «εκτιμάται ότι θα συμβάλει στην ενίσχυση του χειμερινού τουρισμού μακράς διαρκείας από τις Σκανδιναβικές χώρες, από τις οποίες υπάρχουν τουρίστες μεγαλύτερων ηλικιών κυρίως, που επιλέγουν να περάσουν ολόκληρη τη χειμερινή σεζόν στη Λάρνακα λόγω του ήπιου κλίματος». Το συγκεκριμένο παιγνίδι, προστίθεται στην ανακοίνωση «παίζεται στην άμμο, γι' αυτό άλλωστε και έγινε η χωροθέτηση των τριών γηπέδων στην παραλία των Φοινικούδων, δίπλα στη μαρίνα της Λάρνακας. Τα γήπεδα θα μπορούν να χρησιμοποιούνται δωρεάν και έχουν κατασκευαστεί με διαστάσεις που επιτρέπουν και τη διεξαγωγή αγώνων».

Οι εγκαταστάσεις του συγκεκριμένου παιγνιδιού, καταλήγει η ανακοίνωση, «είναι ακόμα μια πρωτοβουλία της Εταιρείας Τουριστικής Ανάπτυξης και Προβολής Λάρνακας για στοχευμένο εμπλουτισμό και αναβάθμιση του τουριστικού προϊόντος, καλοκαιρινού και χειμερινού, σε αγορές στις οποίες η Λάρνακα έχει μεγάλες προοπτικές».

Ενώ φιλοξενούνται για τρεις μήνες σε καταυλισμό

Ένας θάνατος σφραγίζει το αδιέξοδο

Έξω από τη Βουλή, διαμαρτυρήθηκαν χθες οι Σύροι και Παλαιστίνιοι πρόσφυγες της Κοκκινοτριμιθιάς

ΤΟΥ **ΜΑΡΙΟΥ ΔΗΜΗΤΡΙΟΥ**

Άλλη μια εκδήλωση ειρηνικής διαμαρτυρίας, αυτήν τη φορά έξω από το κτίριο της Βουλής, πραγματοποίησαν χθες περίπου 150 Σύροι και Παλαιστίνιοι πρόσφυγες, που φιλοξενούνται σε καταυλισμό στην Κοκκινοτριμιθιά από τις 25 Σεπτεμβρίου 2014, μετά τη διάσωσή τους στη διάρκεια θαλασσοταραχής. Ζητούν να τους επιτραπεί να ταξιδέψουν σε άλλες ευρωπαϊκές χώρες και να συνενωθούν με συγγενείς τους εκεί, αφού η Κύπρος δεν ήταν ο προορισμός τους, όταν εγκατέλειπαν τη σπαραζόμενη απο τον εμφύλιο πόλεμο Συρία, πληρώνοντας χιλιάδες δολάρια, σε διακινητές (trafóckers). Παρόμοια εκδήλωση πραγματοποίησαν και το περασμένο Σάββατο στην Πλατεία Ελευθερίας στη Λευκωσία, μετά τον μυστηριώδη θάνατο του 23χρονου Παλαιστίνιου της Συρίας Αχμέτ Αμπντουλάχ, που ήταν ανάμεσα στους ναυαγούς και διέμενε με τη μητέρα, τον αδελφό και την αδελφή του στον καταυλισμό της Κοκκινοτριμιθιάς. Ο νεαρός βρέθηκε την Παρασκευή, 26 τρέχοντος, κρεμασμένος σε πάρκο δίπλα στο Προεδρικό Μέγαρο. Πληροφορούμαστε πάντως ότι αυτήν την περίοδο βρίσκεται σε εξέλιξη διαδικασία χορήγησης αδειών προσωρινής παραμονής στους φιλοξενούμενους πρόσφυγες, από το Τμήμα Αρχείου Πληθυσμού και Μετανάστευσης. Ο αναπληρωτής Γενικός Διευθυντής του Υπουργείου Εσωτερικών Κωνσταντίνος Νικολαΐδης δήλωσε χθες στη «Σ» ότι, για να μπορέσουν να ταξιδέψουν οι πρόσφυγες αυτοί, πρέπει να εξασφαλίσουν βίζα από τις χώρες που επιθυμούν να μεταβούν. Πρόσθεσε ότι ο θάνατος του νεαρού απασχολεί τώρα τις Αρχές και ότι η κατάσταση των προσφύγων αναμένεται να ξεκαθαρίσει σύντομα. Από την πλευρά του, ο Διοικητής της Πολιτικής Άμυνας Ανδρέας Φραντζής μάς δήλωσε χθες ότι «εμείς φροντίζουμε μέσα στους όρους εντολής που έχουμε, να διατηρούμε το λεγόμενο well being των ανθρώπων αυτών, μέσα στον συγκεκριμένο χώρο διαμονής τους στην Κοκκινοτριμιθιά».

ΣΤΙΓΜΙΟΤΥΠΟ από τη χθεσινή διαμαρτυρία των προσφύγων στη Βουλή.

Ζητούν δεύτερη νεκροψία

Ο Αστυνομικός Διευθυντής Λευκωσίας Δημήτρης Δημητρίου δήλωσε χθες στη «Σ», σε σχέση με τον θάνατο του Αχμέτ Αμπνουλάχ, ότι «εμείς εξετάζουμε αιφνίδιο θάνατο, δεν υπάρχουν υπόνοιες για έγκλημα», ενώ ο ιατροδικαστής Σοφοκλής Σοφοκλέους μάς επανέλαβε ότι «η σορός του δεν είχε κακώσεις και δεν υπάρχουν ενδείξεις για εγκληματική ενέργεια». Σε αναφορά μας στις πληροφορίες που δημοσιεύτηκαν, ότι το θύμα βρέθηκε δεμένο πισθάγκωνα, ο κ. Σοφοκλέους μας είπε ότι είναι ανακριβείς και ότι στην πραγματικότητα «βρέθηκε με δεμένα τα χέρια του μπροστά, με λεπτή κλωστή, που δεν ήταν τίποτα ιδιαίτερο». Πρόσθεσε ότι «εμείς τελειώσαμε πάντως, από την πλευρά μας». Πληροφορίες μας, όμως, αναφέρουν ότι τίποτα δεν τέλειωσε από την πλευρά των συγγενών του θύματος, αφού ζητούν δεύτερη νεκροψία, πριν τελέσουν την κηδεία του. Προς τον σκοπό αυτό έφθασαν στην Κύπρο άλλος ένας αδελφός και αδελφή του νεαρού Παλαιστινίου, που διαμένουν στην Ολλανδία και τη Σουηδία αντίστοιχα. Να σημειώσουμε ότι η μητέρα του και τα αδέλφια του που διέμεναν μαζί του στον καταυλισμό της Κοκκινοτριμιθιάς δεν έδωσαν ακόμα κατάθεση στην Αστυνομία, ενώ ζήτησαν προστασία και διαμένουν τις τελευταίες μέρες εκτός του καταυλισμού.

> **ΤΟ ΚΡΑΤΟΣ** μοιάζει χαμένο στον χειρισμό της υπόθεσης

UNHCR: Να αναγνωριστούν ως πρόσφυγες

Να αναφέρουμε ότι μέσα σε αυτούς τους τρεις μήνες, από τους 339 συνολικά ναυαγούς που φιλοξενούνταν στην Κοκκινοτριμιθιά, έφυγαν οι 100 και παρέμειναν σήμερα 240, οι οποίοι εξακολουθούν να αρνούνται να κάνουν αίτηση πολιτικού ασύλου στην Κυπριακή Δημοκρατία, γιατί επιδιώκουν να ταξιδέψουν σε άλλες ευρωπαϊκές χώρες. Ελάχιστοι από τους 339 έκαναν αίτηση για παραχώρηση ασύλου και μεταφέρθηκαν στον χώρο υποδοχής αιτητών ασύλου στην Κοφίνου. Από τους 339, οι 189 είναι Παλαιστίνιοι της Συρίας και οι 150 Σύροι. Ανάμεσά τους υπάρχουν περίπου 20 ασυνόδευτα παιδιά, μεταξύ 15-18 χρόνων, μερικά από τα οποία συνοδεύονται από συγγενικά άτομα. Υπενθυμίζουμε δήλωση στη «Σ» της Αιμιλίας Στροβολίδου, λειτουργού ενημέρωσης της Υπάτης Αρμοστείας των Ηνωμένων Εθνών για τους Πρόσφυγες στην Κύπρο (UNHCR), με ιδιαίτερη αναφορά στους Παλαιστίνιους ναυαγούς, οι οποίοι, όπως επεσήμανε, δεν έχουν υπηκοότητα, είναι ανιθαγενείς και ζούσαν στη Συρία υπό το καθεστώς προστασίας της UNRWA (United Nations Relief Works Agency for Palaistinian Refugees), που έχει παρουσία σε πέντε χώρες της Μέσης Ανατολής. Πρόσθεσε ότι «από τη στιγμή που έχασαν την προστασία της UNRWA, αφού έφυγαν λόγω του συριακού εμφύλιου πολέμου, τότε πρέπει να αναγνωριστούν αμέσως ως πρόσφυγες. Μια από τις ανησυχίες τους είναι ότι θα τους δοθεί καθεστώς συμπληρωματικής προστασίας κι έτσι δεν θα μπορούν να φέρουν τα μέλη της οικογένειάς τους που άφησαν πίσω στη Συρία, σύμφωνα με τη νομοθεσία στην Κύπρο. Ζουν λοιπόν μέσα στην αβεβαιότητα».

«Εμείς είμαστε δίπλα τους»

Υπενθυμίζουμε ότι το καθεστώς του επισκέπτη που οι Σύροι και Παλαιστίνιοι έχουν από το κυπριακό κράτος, τους επιτρέπει να διακινηθούν όπου θέλουν, αν και δεν έχουν δικαίωμα σε κοινωνικές παροχές ή εργασία. Με δήλωσή του ο Υπουργός Εσωτερικών Σωκράτης Χάσικος είχε πει ότι «αυτοί οι άνθρωποι δεν είναι παράνομοι και μπορούν με αίτηση που θα υποβάλουν στην Κυπριακή Δημοκρατία, να τους δοθεί καθεστώς επισκέπτη για ένα-δύο ή και τρεις μήνες, και μέσα σε αυτό το χρονικό διάστημα, όσοι επιθυμούν, μπορούν να εγκαταλείψουν τη χώρα».

Πρόσθεσε ότι δόθηκαν οδηγίες, ώστε ο καθένας από αυτούς και χωρίς καθοδήγηση να καταθέσει τη δική του επιθυμία και προτίμηση, αν θέλουν να υποβάλουν αίτημα για άσυλο ή να εγκαταλείψουν τη χώρα».

Όπως σχολίασε στη «Σ» η Αιμιλία Στροβολίδου, η UNHCR ανησυχεί ότι «υπό το καθεστώς του επισκέπτη, πιθανόν κάποιοι πρόσφυγες, ιδιαίτερα όσοι δεν θα έχουν τα χρήματα, θα καταφύγουν σε άτυπες και επικίνδυνες οδούς, για να πάνε στις χώρες που θέλουν. Δεν εξασφαλίζεται η προστασία τους με αυτόν τον τρόπο, γι' αυτό είναι αναγκαίο να δοθούν σωστές συμβουλές». Πρόσθεσε ότι «αν αποφασίσουν να κάνουν αίτηση ασύλου, εμείς είμαστε δίπλα τους, όπως είμαστε για όλους τους πρόσφυγες, για να στηρίξουμε τα δικαιώματά τους, σύμφωνα με τις διεθνείς συμβάσεις, το ευρωπαϊκό κεκτημένο και την εθνική νομοθεσία. Η συριακή κρίση είναι προσφυγική κρίση. Η θέση μας, ως Υπάτη Αρμοστεία, είναι ότι πρέπει να δίνεται κυρίως προσφυγικό καθεστώς και μόνο σε εξαιρετικές περιπτώσεις, καθεστώς συμπληρωματικής προστασίας».

Τι κάνουν οι αρμόδιοι; Κοιμούνται;

ΔΩΡΟΣ Πολυκάρπου, Εκτελεστικός Διευθυντής ΚΙΣΑ: «Η Κυπριακή Δημοκρατία, η οποία ουσιαστικά αυτοπαγιδεύτηκε στην υπόθεση αυτή, πρέπει να αναλάβει τις υποχρεώσεις της και να μεταχειριστεί τους πρόσφυγες με βάση τον νόμο, το προσφυγικό δίκαιο και τις συστάσεις της UNHCR. Πρέπει να τους παραχωρήσει καθεστώς αναγνωρισμένου πρόσφυγα, με βάση το οποίο θα έχουν ταξιδιωτικά έγγραφα και θα μπορούν να ταξιδέψουν. Στην αντίθετη περίπτωση, πιστεύω ότι θα υπάρξουν χειρότερες εξελίξεις. Είναι άνθρωποι απελπισμένοι και στην απελπισία τους είναι διατεθειμένοι να κάνουν τα πάντα, να χάσουν ακόμα και τη ζωή τους, προκειμένου να φύγουν από την Κύπρο. Θεωρώ ότι ο θάνατος τού Αχμέτ Αμπντουλάχ πιθανόν να έχει σχέση με το γεγονός ότι ζητούσε από τους traffickers να πάρει πίσω τα λεφτά που πλήρωσε για τη μεταφορά του ιδίου, της μητέρας του και των δύο αδελφιών του απο τη Συρία στην Ευρώπη (περίπου 15 χιλιάδες δολάρια). Οι traffickers αυτοί είναι στη Συρία ή την Τουρκία. Πιστεύω ότι ο κίνδυνος γι' αυτόν δεν προερχόταν από το γεγονός ότι ήταν μάρτυρας κατηγορίας σε μια σοβαρή ποινική υπόθεση - μαζί με άλλους τρεις Παλαιστίνιους, είχε κατονομάσει τέσσερεις Σύρους που ήταν στο ναυαγισμένο πλοίο, ως συνεργάτες των traffickers, οι οποίοι συνελήφθησαν και κρατούνται από την Αστυνομία. Οι δύο Παλαιστίνιοι μάρτυρες έφυγαν στο μεταξύ από την Κύπρο. Το τραγελαφικό ειναι ότι ένας από τους κρατούμενους που συνελήφθη ως trafficker, είναι ταυτόχρονα και μάρτυρας κατηγορίας κατά των traffickers! Ένας από αυτούς είχε μαζί του στο πλοίο που ναυάγησε το ανήλικο παιδί του, που είναι τώρα ασυνόδευτο... Υπ' όψιν ότι όλα αυτά συμβαίνουν μέσα σ' ένα στρατόπεδο που ελέγχεται 24 ώρες το 24ωρο από το κυπριακό κράτος. Τι κάνουν οι αρμόδιοι; Κοιμούνται; Να θέσω υπ' όψιν σας ότι ο νεαρός έλειπε από τον καταυλισμό από το μεσημέρι της Τετάρτης 24ης Δεκεμβρίου και η αδελφή του κατήγγειλε στην Αστυνομία την απουσία του και ζήτησε βοήθεια. Η απάντηση της Αστυνομίας, ήταν ότι είναι ενήλικας και μπορεί να προστατεύσει τον εαυτό του - και δεν τον αναζήτησαν, μέχρι που βρέθηκε νεκρός στο πάρκο του Προεδρικού, τρεις μέρες αργότερα, την Παρασκευή 26 Δεκεμβρίου».

ΧΡΙΣΤΟΥΓΕΝΝΙΑΤΙΚΕΣ ΕΥΧΕΣ

Το Δικηγορικό Γραφείο **ΕΥΓΕΝΙΟΥ ΕΡΩΤΟΚΡΙΤΟΥ και το προσωπικό** εύχεται σε όλη την σεβαστή πελατεία του, στους φίλους και συνεργάτες ΚΑΛΑ ΧΡΙΣΤΟΥΓΕΝΝΑ και ΕΥΤΥΧΙΣΜΕΝΟ ΤΟ ΝΕΟ ΕΤΟΣ **2015.**

Ευγένιος Ερωτοκρίτου -Barrister at Law M.T. London
Αιγύπτου 36 – 6030 Λάρνακα - Τηλ: 24 65 64 06
Email: evgenios.law@cytanet.com.cy
Website: www.erteamcorp-services.com

«Τρύπια» η υγεία στην Κύπρο, με τις κενές θέσεις να λειτουργούν ως βραδύκαυστο φιτίλι

Υγεία σε κρίση

Σε σχεδόν διακόσιες ανέρχονται οι κενές και μη πληρωθείσες θέσεις στον τομέα της υγείας, προκαλώντας λειτουργικά προβλήματα σε πολλά νοσηλευτήρια

ΤΟΥ **ΧΡΙΣΤΟΥ ΧΑΡΑΛΑΜΠΟΥΣ**

Με βραδύκαυστο φιτίλι που, αν δεν προσεχθεί, ενδέχεται να προκαλέσει μεγάλες φωτιές στον τομέα της υγείας μοιάζουν οι εκατοντάδες κενές θέσεις σε νοσοκομεία και νοσηλευτήρια. Η απαγόρευση πλήρωσης κενών θέσεων που περιλαμβάνεται στο μνημόνιο και τα στενά περιθώρια αναπλήρωσης απωλειών (πρόσληψη 1 ατόμου για κάθε 5 αφυπηρετήσεις στο ωρομίσθιο προσωπικό στον Τομέα της Υγείας) προκαλούν -είτε το παραδέχονται οι αρμόδιοι είτε όχι- συσσωρευμένα προβλήματα, τα οποία πληρώνουν οι ασθενείς, κυρίως με τις τεράστιες λίστες αναμονής.

Σοκάρουν τα νούμερα

Τα νούμερα των κενών θέσεων σε ολόκληρο τον τομέα της υγείας προκαλούν σοκ. Περιλαμβάνονται σε απάντηση του Υπουργού Υγείας, Φίλιππου Πατσαλή, σε ερώτηση βουλευτή. Σύμφωνα λοιπόν με τον Υπουργό Υγείας, σήμερα στα Κρατικά Νοσηλευτήρια υπάρχουν οι εξής κενές θέσεις ως ακολούθως:

•Γενικό Νοσοκομείο Λευκωσίας 61
•Γενικό Νοσοκομείο Λεμεσού 14
•Γενικό Νοσοκομείο Πάφου 13
•Γενικό Νοσοκομείο Λάρνακας 23
•Γενικό Νοσοκομείο Αμμοχώστου ..5
•Στέγη Αγ. Χαράλαμπος..... 1
•Αγροτικά Κέντρα Υγείας 8
•Νοσοκομείο Πόλης Χρυσοχούς 1
•Νοσοκομείο Κυπερούντας 5
•Υγειονομικές Υπηρεσίες 28
•Υπηρεσίες Ψυχικής Υγείας 8
•Φαρμακευτικές Υπηρεσίες 5
•Γενικό Χημείο του Κράτους 1

Σταγονόμετρο

Οι προαναφερθέντες αριθμοί προκαλούν πραγματικά δέος αλλά και προβληματισμό όσον αφορά στην επάρκεια των παρεχόμενων υπηρεσιών υγείας στα κρατικά νοσηλευτήρια. Και το πρόβλημα, παρά τις φιλότιμες προσπάθειες του αρμόδιου Υπουργού δεν λύνεται, αντίθετα εντείνεται με την πάροδο του χρόνου. Γλαφυρή όσον αφορά στην προώθηση λύσεων είναι η αναφορά του κυρίου Πατσαλή για τις ενέργειες που έγιναν μέχρι σήμερα για την αντιμετώπιση των μεγάλων κενών. Όπως αναφέρει στην απάντησή του, με επιστολές ημερ. 14/11/14, 28/11/14 και 08/12/14 στάλθηκαν αιτήματα στο Τμήμα Δημόσιας Διοίκησης και Προσωπικού για κάλυψη 18 ωρομίσθιων θέσεων στα Κρατικά Νοσηλευτήρια, μεταξύ των οποίων 2 θέσεις Καθαρίστριας Νοσοκομείου και 2 θέσεις Βοηθού Θαλάμου στο Γενικό Νοσοκομείο Λάρνακας. Επιπλέον, στο πλαίσιο της σχετικής απόφασης του Υπουργικού Συμβουλίου για προώθηση της εναλλαξιμότητας του ωρομίσθιου προσωπικού στις 10/12/14 μετακινήθηκε μία Βοηθός Θαλάμου από το Νοσοκομείο Αρχιεπίσκοπος Μακάριος ΙΙΙ, Λευκωσία στο Γενικό Νοσοκομείο Λάρνακας.

Ίδια επίπεδα

Η πιθανή πλήρωση μόλις 18 θέσεων ωρομίσθιου προσωπικού κινείται στα ίδια επίπεδα με την προηγούμενη χρονιά. Συγκεκριμένα, το 2014 υπάρχουν, με βάση τα στοιχεία που παραθέτει ο Υπουργός Υγείας, 15 κενές θέσεις ωρομίσθιου κυβερνητικού προσωπικού ως ακολούθως:

2 Γενικοί Βοηθοί
1 θέση Καθαρίστριας Νοσοκομείου (Κλ. Ε2) στο ΑΚΥ Πύργου
2 Βοηθοί Νεκροτομείου (Ε6-Ε7) στο Γενικό Νοσοκομείο Λευκωσίας
Επίσης, 10 θέσεις Οδηγού Ασθενοφόρου Οχήματος (Κλ. Ε7-Ε8) ως ακολούθως:
•1 θέση στο Γ. Ν. Πάφου
•1 θέση στο Νοσοκομείο Πόλης Χρυσοχούς
•1 θέση στο ΑΚΥ Πύργου
•4 θέσεις στο Γ. Ν. Λεμεσού
•1 θέση στο Γ. Ν. Λευκωσίας
•2 θέσεις στο Νοσοκομείο Κυπερούντας.

ΥΠΟΛΕΙΤΟΥΡΓΕΙ το Νοσοκομείο Λευκωσίας με 61 κενές θέσεις

Χωρίς νευρολόγο και ογκολόγο

Η ΜΗ πλήρωση κενωθείσων θέσεων στον τομέα της υγείας, παρά τις κατά καιρούς εξαιρέσεις, έχει -όπως φαίνεται από τα δεδομένα- άμεσο και σοβαρό αντίκτυπο σε συγκεκριμένες επαρχίες. Σύμφωνα με τα συλλεχθέντα στοιχεία της «Σ», στις επαρχίες Λάρνακας και Αμμοχώστου παρουσιάζονται σοβαρότατα προβλήματα λόγω της απουσίας ογκολόγου αλλά και νευρολόγου. Συγκεκριμένα, ένας ογκολόγος επισκεφτόταν τις δύο επαρχίες μία φορά την εβδομάδα, ωστόσο λόγω αφυπηρέτησης δύο συναδέλφων του από την επαρχία Λευκωσίας δεν υπάρχει πλέον αυτή η ευχέρεια. Επίσης και σε ό,τι αφορά τον νευρολόγο, γιατρός της εν λόγω ειδικότητας επισκεφτόταν τις δύο επαρχίες Λάρνακας και Αμμοχώστου μία φορά την εβδομάδα. Αυτό όμως σταμάτησε, λόγω απουσίας της εν λόγω γιατρού με άδεια μητρότητας. Ως εκ τούτου, οι ασθενείς των δύο επαρχιών που πρέπει να εξεταστούν είτε από ογκολόγο είτε από νευρολόγο δεν έχουν άλλη επιλογή από το να επισκεφτούν άλλη πόλη -Λευκωσία ή Λεμεσό- ή να επιλέξουν, έναντι βεβαίως του ανάλογου κόστους, ιδιώτη γιατρό.

ΣΕ ΔΕΥΤΕΡΗ ΜΟΙΡΑ ΤΑ ΧΡΟΝΟΔΙΑΓΡΑΜΜΑΤΑ ΓΙΑ ΓΕΣΥ-ΑΥΤΟΝΟΜΗΣΗ

Η συναίνεση πάνω απ' όλα...

ΠΡΟΤΕΡΑΙΟΤΗΤΑ στη συναίνεση αντί στην υλοποίηση των χρονοδιαγραμμάτων για προώθηση και εφαρμογή του Γενικού Σχεδίου Υγείας (ΓεΣΥ) και της αυτονόμησης των δημόσιων νοσηλευτηρίων, φαίνεται πως δίδει το Υπουργείο Υγείας. Τούτο άλλωστε εξάγεται και μέσα από τα όσα δήλωσε χθες ο Υπουργός Υγείας, Φίλιππος Πατσαλής, κατά την επίσκεψή του, ενόψει των εορτών, στο Γενικό Νοσοκομείο Λευκωσίας. Όπως είπε, τα προσχέδια των νομοσχεδίων που αφορούν το ΓεΣΥ και την αυτονόμηση των δημόσιων νοσηλευτηρίων βρίσκονται στο στάδιο του δημόσιου διαλόγου και εξέφρασε, παράλληλα, την ικανοποίησή του επειδή οι περισσότεροι εταίροι έχουν προβεί σε υποστηρικτικές δηλώσεις για τα προσχέδια.

Σύμφωνα με τον Φίλιππο Πατσαλή, η εφαρμογή του ΓεΣΥ και της αυτονόμησης των δημόσιων νοσηλευτηρίων αποτελούν «επιτακτική ανάγκη». Πρώτον, είπε, «διότι δικαιούται ο κάθε πολίτης της Κυπριακής Δημοκρατίας να έχει εξασφαλισμένες υπηρεσίες υγείας μέσα από ένα ΓεΣΥ για όλη τη διάρκεια της ζωής του. Όλοι οι πολίτες ανεξαίρετα. Και είναι αυτό ακριβώς που θα δώσει το ΓεΣΥ», ανέφερε, προσθέτοντας ότι «όποτε ο πολίτης χρειάζεται υπηρεσίες υγείας, να μπορεί να τις παίρνει τόσο από τα δημόσια όσο και από τα ιδιωτικά νοσηλευτήρια, καταβάλλοντας ένα μικρό αντίτιμο». Από την άλλη, πρόσθεσε ο κ. Πατσαλής, «με την αυτονόμηση διασφαλίζεται η καλή λειτουργία των δημόσιων νοσηλευτηρίων, ούτως ώστε να μπορούν να αντεπεξέλθουν, να ανταποκριθούν στις ανάγκες των πολιτών».

Σε σχέση με τα προσχέδια νομοσχεδίων για τα εν λόγω θέματα ο Υπουργός Υγείας τόνισε πως «έχουν δοθεί έξω για δημόσιο διάλογο. Αυτή είναι η τρίτη εβδομάδα, θα κάνουμε υπομονή και μέσα από διάλογο, θ' ακούσουμε όλες τις απόψεις. Θεωρώ πάρα πολύ θετικό το γεγονός ότι πάρα πολλοί, ίσως οι πιο πολλοί από τους εταίρους, έχουν προβεί σε δηλώσεις υποστηρικτικές για την εφαρμογή του ΓεΣΥ και ότι τα προσχέδια των νομοσχεδίων είναι πολύ ισορροπημένα και βρίσκονται προς τη σωστή κατεύθυνση», εξήγησε. Αυτό, υπέδειξε, «είναι πάρα πολύ θετικό». Εξέφρασε δε την εκτίμηση ότι «μέσα από ένα δημόσιο διάλογο, ο οποίος θα συνεχιστεί, θα μπορέσουμε να καταθέσουμε σύντομα αυτά τα νομοσχέδια, έτσι που να μπορέσουμε να προχωρήσουμε στην υλοποίηση».

Σε ερώτηση αν μπορεί να πει πόσο σύντομα, ο κ. Πατσαλής εξήγησε ότι «αυτό θα εξαρτηθεί μέσα από το πώς θα διαμορφωθούν οι διάφορες προτάσεις που θα πάρουμε από τους εταίρους». Δεν μπορεί, τόνισε, «το Σχέδιο Υγείας να γίνει χωρίς τους γιατρούς και τους άλλους εμπλεκόμενους στον τομέα της Υγείας. Θα πρέπει να υπάρχει μια αναγκαία συναίνεση, η οποία να μας οδηγήσει στο ΓεΣΥ», επεσήμανε. Κληθείς να πει κατά πόσον θα τηρηθεί το χρονοδιάγραμμα της 1ης Ιουλίου, ο κ. Πατσαλής σημείωσε ότι «προσπαθούμε να προλάβουμε τα χρονοδιαγράμματα, χωρίς να είναι αυτό το οποίο θα ορίσει τις τελικές μας αποφάσεις. Αν επιβάλλεται για να φτιάξουμε το σωστό, αυτά τα χρονοδιαγράμματα να μετακινηθούν, θα μετακινηθούν. Σαράντα και τόσα χρόνια περιμένουμε την εφαρμογή ενός ΓεΣΥ, δεν νομίζω ότι είναι μερικοί μήνες πάνω-κάτω που θα επηρεάσουν», εξήγησε περαιτέρω.

Στοιχεία από Κ.Π. Λάρνακας και Μητρόπολης Κωνσταντίας

Πρωτοχρονιά και για τους άπορους

Εκπρόσωποι των δύο Παντοπωλείων παρουσιάζουν την εικόνα που επικρατεί, καθώς και τις ανάγκες που δημιουργούνται για τη στήριξη άπορων συμπολιτών μας

Κατά εκατό οικογένειες αυξήθηκαν το 2014, σε σύγκριση με το 2013, οι αιτούντες στήριξης και βοήθειας σε τρόφιμα και άλλα είδη πρώτης ανάγκης από το Κοινωνικό Παντοπωλείο του Δήμου Λάρνακας. Την ίδια ώρα μείωση παρουσίασε φέτος ο αριθμός των απόρων που τυγχάνουν στήριξης από το Κ.Π. της Ιεράς Μητρόπολης Κωνσταντίας και Αμμοχώστου. Τα στοιχεία έδωσαν με δηλώσεις τους στο ΚΥΠΕ εκπρόσωποι των Παντοπωλείων.

Τα στοιχεία

Σε ό,τι αφορά το Κ.Π. Λάρνακας, ο Δημοτικός Σύμβουλος της πόλης, Πρόεδρος της Επιτροπής Πρόνοιας του Δήμου και Υπεύθυνος του Κ.Π., Ηλίας Ηλία, ανέφερε στο ΚΥΠΕ πως «για το 2014 υπάρχει μια αύξηση της τάξης των 100 οικογενειών σε σύγκριση με το 2013. Ο λόγος της αύξησης αυτής είναι η ανεργία που μαστίζει την Κύπρο λόγω της συνεχιζόμενης οικονομικής κρίσης, στην οποία εξακολουθεί να βρίσκεται το νησί μας». Εξήγησε, παράλληλα, ότι «η πλειονότητα των οικογενειών αυτών είναι άνεργοι και φαίνεται πως χρόνο με τον χρόνο περισσότερες οικογένειες ζητούν τη βοήθεια τόσο του Κοινωνικού Παντοπωλείου του Δήμου Λάρνακας όσο και άλλων συναφών Ιδρυμάτων. Σκοπός της ύπαρξης όλων μας είναι η στήριξη των οικογενειών και των ατόμων που έχουν ανάγκη τη βοήθειά μας, την οποία προσφέρουμε όσο καλύτερα μπορούμε».

Απαντώντας σε σχετική ερώτηση, ο κ. Ηλία είπε πως σήμερα θα δοθεί στους δικαιούχους το Πρωτοχρονιάτικο πακέτο, το οποίο θα περιλαμβάνει, μεταξύ άλλων, κρέας, κοτόπουλο, βασιλόπιτα και χριστουγεννιάτικα εδέσματα, όπως κουραμπιέδες, μελομακάρονα και άλλα. Ανέφερε, επίσης, ότι «λόγω των ημερών των Χριστουγέννων απλοί πολίτες αλλά και οργανωμένα σύνολα και εταιρείες προσέφεραν απλόχερα στο Κοινωνικό Παντοπωλείο διάφορα είδη πρώτης ανάγκης, τα οποία με τη σειρά μας δώσαμε στους συνανθρώπους μας, που έχουν ανάγκη. Επίσης, το Κοινωνικό Παντοπωλείο έλαβε υπό μορφή δωρεάς και μεγάλο χρηματικό ποσό, το οποίο διαθέσαμε για αγορά ειδών που έχουμε άμεση ανάγκη, όπως γάλα για βρέφη και πάνες».

> **ΜΕΤΑ** την έλευση του καινούργιου χρόνου το Παντοπωλείο θα αρχίσει να προετοιμάζεται για στήριξη μεγαλύτερου αριθμού οικογενειών

Μεγάλη η προσφορά

Κληθείς να αναφέρει κατά πόσον υπήρχε πρόβλημα στο Κοινωνικό Παντοπωλείο με τα τρόφιμα, λόγω του ότι προσφέρθηκαν αρκετά είδη πρώτης ανάγκης στους πλημμυροπαθείς της Λάρνακας, ο κ. Ηλίας απάντησε αρνητικά. Πρόσθεσε μάλιστα ότι «αντιθέτως, υπήρξε μεγάλη προσφορά σε διάφορα είδη και όχι μόνο σε τρόφιμα. Ακριβώς επειδή πολλοί συνάνθρωποί μας γνώριζαν την καταστροφή από τις πλημμύρες που υπέστησαν αρκετές οικογένειες σε διάφορες περιοχές της πόλης μας, ήθελαν και ζητούσαν να βοηθήσουν όσο πιο πολύ μπορούσαν». Σημείωσε επίσης πως «ακόμα και αυτές τις τελευταίες ημέρες του χρόνου όσοι επιθυμούν να προσφέρουν οτιδήποτε στο Κοινωνικό Παντοπωλείο του Δήμου Λάρνακας, μπορούν να το πράξουν χωρίς να σκεφτούν πως αυτό που δίνουν είναι λίγο ή πολύ. Για μας, όσο μεγάλη ή μικρή είναι η βοήθεια, θα χρησιμοποιηθεί για τους συνανθρώπους μας που έχουν ανάγκη, ειδικά αυτές τις γιορτινές μέρες της Πρωτοχρονιάς και των Θεοφανίων», εξήγησε.

Τετρακόσιες οικογένειες ζήτησαν βοήθεια

Όσον αφορά στο Κ.Π. της Ι.Μ. Κωνσταντίας και Αμμοχώστου ο Υπεύθυνός του, Αρχιμανδρίτης Αυγουστίνος Καρράς, ανέφερε πως «πέρσι την αντίστοιχη περίοδο των Χριστουγέννων και της Πρωτοχρονιάς γύρω στις 500 οικογένειες ζήτησαν και πήραν βοήθεια από το Κοινωνικό Παντοπωλείο της Μητρόπολης. Ωστόσο, φέτος ο αριθμός αυτός μειώθηκε κατά 100 οικογένειες, δηλαδή δόθηκε βοήθεια σε περίπου 400 οικογένειες, σε ολόκληρη την επαρχία». Ο πατέρας Αυγουστίνος ανέφερε πως «πριν από τα Χριστούγεννα δόθηκε το πακέτο τόσο για τη μεγάλη αυτή γιορτή όσο και για την Πρωτοχρονιά», προσθέτοντας ωστόσο πως «την Τετάρτη, 31 Δεκεμβρίου 2014, παραμονή Πρωτοχρονιάς, το Κοινωνικό Παντοπωλείο θα ανοίξει, προκειμένου οικογένειες ή άτομα τα οποία έχουν ανάγκη, να πάρουν επιπρόσθετη βοήθεια σε τρόφιμα ή άλλα αγαθά». Ανέφερε ακόμα ότι τόσο το Χριστουγεννιάτικο όσο και το Πρωτοχρονιάτικο πακέτο προς τους δικαιούχους περιλάμβανε εκτός των συνηθισμένων τροφίμων, «επιπρόσθετο κρέας και κοτόπουλο. Ταυτόχρονα δόθηκαν και χριστουγεννιάτικα εδέσματα, όπως κουραμπιέδες, μελομακάρονα, κουλουράκια, ακόμα και χριστουγεννιάτικο κέικ». Πρόσθεσε ότι «γυναίκες εθελόντριες της Ιεράς Μητροπόλεως αυτές τις μέρες θα μεταβούν σε σπίτια ατόμων, τα οποία είτε δυσκολεύονται να κινηθούν για να πάνε στο Κοινωνικό Παντοπωλείο και να πάρουν τα απαραίτητα τρόφιμα, είτε σε οικογένειες οι οποίες δεν επιθυμούν να ζητούν βοήθεια. Ωστόσο, η Μητρόπολη γνωρίζει τις συγκεκριμένες οικογένειες και οι εθελόντριες μεταβαίνουν στα σπίτια τους για να μεταφέρουν όλα τα απαραίτητα τρόφιμα», είπε. Προσπαθούμε, συνέχισε, «όσοι έχουν ανάγκη να τους βοηθήσουμε, στο πλαίσιο φυσικά και των δικών μας δυνατοτήτων, οι οποίες πηγάζουν από τις προσφορές συμπολιτών μας, εταιρειών είτε οργανωμένων συνόλων».

Μείωση από τον Μάρτη

Ερωτηθείς κατά πόσον υπάρχουν ανάγκες σε τρόφιμα για το Κοινωνικό Παντοπωλείο, ο πατέρας Αυγουστίνος απάντησε πως «το Παντοπωλείο έχει κατά τη διάρκεια των γιορτών πάρει αρκετές προσφορές και είναι πλήρες. Ωστόσο, μετά την έλευση του καινούργιου χρόνου το Παντοπωλείο θα αρχίσει να προετοιμάζεται για στήριξη μεγαλύτερου αριθμού οικογενειών, αφού αρκετά άτομα που το καλοκαίρι εργάζονται σε ξενοδοχεία και άλλες επιχειρήσεις της περιοχής, τον χειμώνα μένουν χωρίς δουλειά». Ανέφερε επίσης ότι «ευελπιστούμε πως και τον νέο χρόνο θα καταφέρουμε να αντεπεξέλθουμε στις αυξημένες ανάγκες του κόσμου. Αναμένουμε ακόμα ότι από τον επόμενο Μάρτιο θα μειωθεί ο αριθμός των οικογενειών που ζητούν βοήθεια αφού, λόγω της καλοκαιρινής τουριστικής περιόδου, αρκετοί άνεργοι θα βρουν εργασία και δεν θα χρειάζονται τη στήριξη της Ιεράς Μητροπόλεως Κωνσταντίας-Αμμοχώστου», κατέληξε.

ΤΟ ΚΟΜΜΑ ΖΩΩΝ ΚΑΤΑΓΓΕΛΛΕΙ ΤΟ ΠΕΡΙΣΤΑΤΙΚΟ

Κυνηγοί βασάνισαν λαγό

ΠΕΡΙΣΤΑΤΙΚΟ βασανισμού λαγού από κυνηγούς καταγγέλλει το Κόμμα για τα Ζώα Κύπρου, επικαλούμενο σχετικό βίντεο που αναρτήθηκε στο YouTube, ζητώντας από τους Υπουργό Δικαιοσύνης, Αρχηγό Αστυνομίας αλλά και Υπουργό Εσωτερικών (Υπηρεσία Θήρας) όπως διεξαχθεί σοβαρή και εις βάθος έρευνα και οι ένοχοι να οδηγηθούν στη δικαιοσύνη. Σε σχετική ανακοίνωσή του το Κόμμα για τα Ζώα Κύπρου αναφέρει ότι «δυστυχώς και πάλι το σενάριο έχει για "ηθοποιούς" τους κυνηγούς, οι οποίοι όχι μόνο τραυμάτισαν τον άτυχο λαγό αλλά τον έβαλαν στη διαδικασία του μαρτυρίου και των βασανιστηρίων».

«Τον τουφέκισαν, τον τραυμάτισαν, το περιέφεραν και άφησαν το κυνηγόσκυλο να "χαριεντίζεται" μαζί του», προσθέτει, καταδικάζοντας με τον πιο έντονο τρόπο «αυτή τη νέα βάρβαρη πράξη απέναντι στο ανυπεράσπιστο ζώο». Σημειώνει επίσης ότι θα πρέπει να μπει ένα τέλος σε αυτή την κατάσταση και οι πολίτες να καταλάβουν ότι η ευημερία και η αγάπη αρχίζουν με τον σεβασμό προς τη φύση και τα οποιαδήποτε ζωντανά υπάρχουν σε αυτή.

ΠΩΛΕΙΤΑΙ

διαμέρισμα 1 υπν., στον Στρόβολο, πάροδος Περικλέους. Εσωτερικοί χώροι 49 τ.μ., εξωτερικοί καλυμμένοι 25 τ.μ., αποθηκευτικός χώρος και χώρος στάθμευσης. Τιμή: €75.000.
Τηλ.: 99498551.

ΔΗΛΩΣΗ - ΔΗΜΟΣΙΕΥΜΑ

Φέρεται σε γνώση των ενδιαφερομένων ότι η Έλενα Μπατουρίνα, από τη Λεμεσό, Μαρίνα Λεμεσού, Συγκρότημα Διώνη, Διαμ. Α11, υπέβαλε στον Υπουργό Εσωτερικών Αίτηση (Τύπος Μ. 127) για πολιτογράφησή της ως Κύπρια πολίτις και οποιοσδήποτε γνωρίζει οποιονδήποτε λόγο, για τον οποίο δεν πρέπει να χορηγηθεί η ως άνω πολιτογράφηση, καλείται να αποστείλει το γρηγορότερο στον Υπουργό Εσωτερικών, στη Λευκωσία, γραπτή και υπογεγραμμένη έκθεση των γεγονότων.

ΕΣΤΙΑΤΟΡΙΟ ΧΡΥΣΟΚΑΒΑ

Το εστιατόριο **«ΧΡΥΣΟΚΑΒΑ»** θα είναι ανοικτό όλες τις μέρες της Πρωτοχρονιάς.

Την παραμονή της Πρωτοχρονιάς θα υπάρχει ζωντανή μουσική.

Το μεσημέρι της Πρωτοχρονιάς θα είμαστε ανοικτοί.

Για κρατήσεις στο 99446900

Σας ευχόμαστε ΚΑΛΑ ΧΡΙΣΤΟΥΓΕΝΝΑ και ΕΥΤΥΧΙΣΜΕΝΟ ΤΟ 2015.

ΧΩΡΙΣ ΣΥΝΕΧΗ
ΕΞΕΛΙΞΗ
ΚΑΙ ΠΡΟΟΔΟ,
ΛΕΞΕΙΣ ΟΠΩΣ
ΒΕΛΤΙΩΣΗ,
ΕΠΙΤΕΥΓΜΑ
ΚΑΙ ΕΠΙΤΥΧΙΑ
ΔΕΝ ΕΧΟΥΝ
ΝΟΗΜΑ

Benjamin Franklin

SIGMALIVE

Εξελισσόμαστε συνεχώς

ΤΕΛΕΥΤΑΙΑ ΗΜΕΡΟΜΗΝΙΑ Η ΔΕΥΤΕΡΑ 9/2/2015

Ανανέωση αδειών κυκλοφορίας

ΤΟ ΤΜΗΜΑ Οδικών Μεταφορών ανακοινώνει ότι οι άδειες κυκλοφορίας θα μπορούν να ανανεώνονται από την Τετάρτη 7/1/2015 στο διαδίκτυο, στη διεύθυνση <http://rtd.mcw.gov.cy>, σε Συνεργατικά Πιστωτικά Ιδρύματα, σε εμπορικές Τράπεζες, στα Κέντρα Εξυπηρέτησης του Πολίτη (ΚΕΠ), στα Επαρχιακά Γραφεία του Τμήματος Ταχυδρομικών Υπηρεσιών, και στα Επαρχιακά γραφεία του Τμήματος Οδικών Μεταφορών (ΤΟΜ). Τονίζεται ότι, με βάση τη νέα νομοθεσία που τέθηκε σε ισχύ την 1/1/2014, οι άδειες κυκλοφορίας θα ανανεώνονται μέχρι τη Δευτέρα 9/2/2015 χωρίς επιβάρυνση. Με βάση την ίδια νομοθεσία, για ανανεώσεις αδειών κυκλοφορίας που θα γίνονται μετά από τη Δευτέρα 9/2/2015, θα επιβάλλεται ως επιβάρυνση στην άδεια κυκλοφορίας το άθροισμα του ποσού των 30 ευρώ και ποσού ίσου με το δέκα τις εκατόν (10%) της ετήσιας άδειας κυκλοφορίας. Ο έλεγχος των οχημάτων θα αρχίσει την Τρίτη 10/2/2015 και από την ημερομηνία αυτή η Αστυνομία και το Τμήμα Οδικών Μεταφορών θα καταγγέλλουν όσους κυκλοφορούν οχήματα χωρίς ισχύουσα άδεια κυκλοφορίας. Κάθε εγγεγραμμένος ιδιοκτήτης θα πρέπει να φροντίσει ώστε να ανανεωθεί η άδεια κυκλοφορίας του οχήματός του πριν από την τελευταία ημερομηνία ανανέωσης των αδειών κυκλοφορίας. Για την ανανέωση της άδειας κυκλοφορίας θα πρέπει να υπάρχουν πιστοποιητικό καταλληλότητας σε ισχύ και ασφάλεια αυτοκινήτου. Καλούνται όλοι οι οδηγοί να φροντίσουν έγκαιρα για την ανανέωση της άδειας κυκλοφορίας του οχήματός τους και να μην περιμένουν τις τελευταίες μέρες, για να αποφευχθεί ενδεχόμενη υπερφόρτωση του συστήματος, που μπορεί να προκαλέσει ταλαιπωρία. Υπενθυμίζεται και τονίζεται ότι όσοι είχαν ανανεώσει την άδεια κυκλοφορίας του οχήματός τους κατά το 2014, αλλά δεν προτίθενται να την ανανεώσουν για το 2015, θα πρέπει είτε να προσκομίσουν στο Τμήμα Οδικών Μεταφορών το «Πιστοποιητικό Καταστροφής» που εκδίδεται από αδειοδοτημένες εγκαταστάσεις επεξεργασίας αποβλήτων οχημάτων, είτε να υποβάλουν στο Τμήμα αίτηση ακινητοποίησης του οχήματος, με τη συμπλήρωση του εντύπου ΤΟΜ 12. Σε αντίθετη περίπτωση, η υποχρέωση για καταβολή του ποσού που αντιστοιχεί στο τέλος κυκλοφορίας συνεχίζει να υφίσταται ως αστικό χρέος, οφειλόμενο προς τη Δημοκρατία. Οι άδειες κυκλοφορίας μπορούν να ανανεώνονται στα γραφεία του ΤΟΜ, του ΚΕΠ, του Τμήματος Ταχυδρομικών Υπηρεσιών και διαδικτυακά καθ' όλην τη διάρκεια του έτους. Υπενθυμίζεται και τονίζεται ότι δεν θα σταλούν ειδοποιήσεις προς τους εγγεγραμμένους ιδιοκτήτες για την ανανέωση των αδειών κυκλοφορίας.

Διεκδικούν με αξιοπρέπεια και περηφάνια, προσπαθώντας να τα βγάλουν πέρα

Άνεργες γυναίκες πολεμούν την κρίση

Ενώνουν δυνάμεις και φτιάχνουν τα δικά τους προϊόντα -σπιτικά γλυκά, χειροτεχνίες, κοσμήματα- με δημιουργικότητα, φαντασία και εργατικότητα και διοργανώνουν παζαράκια για να τα προωθήσουν συλλογικά

Λίγο προτού εκπνεύσει άλλο ένα υφεσιακό έτος για την κυπριακή οικονομία για να εισέλθουμε στο 2015, το έτος που θα φέρει, όπως αναμένει η Κυβέρνηση, θετικό ρυθμό ανάπτυξης, τα πράγματα παραμένουν δύσκολα για τις χιλιάδες των ανέργων, που βρίσκονται καθημερινά αντιμέτωποι με τις συσσωρευμένες ανάγκες και οικονομικές υποχρεώσεις τους.

Είναι η άλλη όψη της σύγχρονης κυπριακής κοινωνίας. Αντίθετη από αυτήν των σκανδάλων με τις μίζες και τον αθέμιτο πλουτισμό. Άνθρωποι που διεκδικούν με αξιοπρέπεια και περηφάνια και προσπαθούν να τα βγάλουν πέρα, παρά τα προβλήματα και τις δυσχέρειες που έφερε η οικονομική κρίση.

Ανάμεσά τους χιλιάδες άνεργες γυναίκες. Σύμφωνα με τη Στατιστική Υπηρεσία, το τρίτο τρίμηνο του 2014, από το σύνολο των 69.895 ανέργων, οι σχεδόν 32 χιλιάδες ανήκαν στο «ασθενές» φύλο, που όμως κάθε άλλο παρά «ασθενές» αποδεικνύεται εν μέσω της οικονομικής κρίσης.

Η «αυτοδιαχειριζόμενη ομάδα ανέργων γυναικών», που δημιουργήθηκε με τη στήριξη του Δήμου Λευκωσίας και του Πολυδύναμου Δημοτικού Κέντρου Λευκωσίας, στο πλαίσιο του προγράμματος «Δημιουργία Κοινωνικών Προγραμμάτων στον Δρόμο», αποτελεί παράδειγμα θέλησης και αποφασιστικότητας. Φτιάχνουν τα δικά τους προϊόντα -σπιτικά γλυκά, χειροτεχνίες, κοσμήματα- με δημιουργικότητα, φαντασία και εργατικότητα και διοργανώνουν παζαράκια για να τα προωθήσουν συλλογικά.

Στα γλυκά η Ελένη

«Στην αρχή ήμουν απαισιόδοξη. Ήταν λίγο απότομη για μένα η αλλαγή. Δεν είναι εύκολο να πρέπει να ασχοληθείς με κάτι που δεν έκανες ποτέ προηγουμένως. Όμως τώρα καταλαβαίνω ότι με έχει βοηθήσει αυτή η ομαδική προσπάθεια. Νιώθω καλύτερα και ξεφεύγω από τα προβλήματα και το άγχος για τα χρέη και τους λογαριασμούς», λέει η Ελένη, προσθέτοντας πως δεν μπορούμε να μένουμε απαθείς.

Είναι άνεργη από το 2012. Εργαζόταν ως γραμματέας σε μια εταιρεία, η οποία έκλεισε. Στην «αυτοδιαχειριζόμενη ομάδα ανέργων γυναικών» συμμετέχει φτιάχνοντας γλυκά. Έχει τρία παιδιά και ο σύζυγος «ευτυχώς» εργάζεται, όπως λέει. Αν και υπέβαλε αίτηση για Ελάχιστο Εγγυημένο Εισόδημα, δεν έχει λάβει ακόμα καμία απάντηση από το Υπουργείο Εργασίας. Στα δύο χρόνια που είναι άνεργη συμμετείχε για λίγους μήνες σε ένα από τα προγράμματα της Αρχής Ανάπτυξης Ανθρώπινου Δυναμικού.

Στις χειροτεχνίες η Μυρούλα

Η Μυρούλα εργαζόταν για δέκα και πλέον χρόνια σε μια μεγάλη εταιρεία, η οποία λόγω της κρίσης αναγκάστηκε να προχωρήσει σε απολύσεις και να κλείσει καταστήματα. Η ίδια επέλεξε να μετατρέψει μια αγαπημένη ενασχόλησή της -τις χειροτεχνίες- σε επάγγελμα, ούσα άνεργη εδώ και δύο χρόνια. «Έχω ένα δάνειο το οποίο οδεύει προς αναδιάρθρωση. Τα λεφτά από το ταμείο προνοίας μου δεν ήταν αρκετά για να το εξοφλήσω. Από τις 32 χιλιάδες που έπρεπε να πάρω, πήρα μόλις 18 χιλιάδες. Τα υπόλοιπα είχαν επενδυθεί σε αξιόγραφα».

Στα κοσμήματα η Έλενα

Η Έλενα νοίκιαζε ένα μικρό κατάστημα όπου πωλούσε τα κοσμήματα που φτιάχνει μόνη της. Όμως το ενοίκιο ήταν αρκετά υψηλό και δεν μπορούσε να συνεχίσει την επιχείρησή της. «Είναι πολύ σημαντικό το ότι μας παραχωρούν ένα χώρο δωρεάν για να κάνουμε τη δουλειά μας», αναφέρει. Όμως δεν σταματά, όπως λέει, να αναζητά εργασία κάπου αλλού.

Παζαράκια πραγματοποιήθηκαν στις 30 Νοεμβρίου και στις 21 και 28 Δεκεμβρίου στο Πολιτιστικό Κέντρο «Μύλοι» στο Καϊμακλί, ενώ για την περίοδο των γιορτών παραχωρήθηκε στην ομάδα ένα από τα ξύλινα σπιτάκια στη Λεωφόρο Χριστουγέννων, όπου μπορούν να εκθέσουν προς πώληση τα προϊόντα τους.

Αν και στα πρώτα τους ακόμα βήματα, θεωρούν ότι η όλη προσπάθεια έχει προοπτική και εμφανίζονται έτοιμες να συντονιστούν περαιτέρω για να ενδυναμώσουν την ομάδα τους και να εντάξουν σε αυτήν κι άλλες άνεργες γυναίκες των περιοχών του Δήμου Λευκωσίας.

Πηγή: ΚΥΠΕ/Κυριακή Δημητρίου

ΣΤΟΙΧΕΙΑ της Στατιστικής Υπηρεσίας, το τρίτο τρίμηνο του 2014,δείχνουν ότι από το σύνολο των 69.895 ανέργων, οι σχεδόν 32 χιλιάδες ανήκαν στο «ασθενές» φύλο

Στηρίζει ο Δήμος Λευκωσίας

Η ΛΕΙΤΟΥΡΓΟΣ του Πολυδύναμου Δημοτικού Κέντρου Λευκωσίας, Ρούλα Γεωργοπούλου, ανέφερε στο ΚΥΠΕ ότι ο ρόλος του Δήμου αυτή τη στιγμή, μέσω του προγράμματος «Κοινωνικά προγράμματα στον Δρόμο», είναι κατά κύριο λόγο η στήριξη της Ομάδας, με την παραχώρηση στέγης και τον συντονισμό της όλης προσπάθειας, από τον Σύμβουλο του Προγράμματος. Η κ. Γεωργοπούλου ανέφερε ότι αξιοποιώντας επιστολή που έχει υπογράψει ο Δήμος Λευκωσίας, η Ομάδα μπορεί να αναζητήσει χορηγούς, ιδιώτες κυρίως, για να στηρίξουν την προσπάθειά της. Επίσης, δεν απέκλεισε το ενδεχόμενο η Ομάδα να μπορέσει κατά τη νέα προγραμματική περίοδο να εξασφαλίσει κονδύλια που θα δοθούν από την ΕΕ για τη δημιουργία κοινωνικών επιχειρήσεων. «Εάν αυτή η προσπάθεια προχωρήσει και με τη νέα προγραμματική περίοδο εντοπιστούν κονδύλια εκ μέρους του Δήμου για να στηρίξουμε την Ομάδα -διότι στο μέλλον προβλέπεται να δημιουργηθούν κοινωνικές επιχειρήσεις και θα δοθούν τέτοιου είδους κονδύλια από την ΕΕ- εμείς θα είμαστε στη διάθεσή τους να τις βοηθήσουμε», είπε. Αυτή τη στιγμή η Ομάδα λειτουργεί πιλοτικά, σημείωσε, προσθέτοντας ότι «εάν δεν λειτουργήσει και δεν προχωρήσει και οι ίδιες θεωρούν ότι δεν αποφέρει καρπούς, θα δούμε πώς μπορούμε να την εξελίξουμε και να τη μεταφέρουμε κάπου άλλου».

Μια κωμωδία που ίσως καταλήξει σε αιτία πολέμου

Ο Κιμ Γιονγκ Ουν, η Κίνα και το Χόλιγουντ

Το Πεκίνο φέρεται ως ο εκπαιδευτής των πρακτόρων της Βορείου Κορέας, που εξαπέλυσαν κυβερνο-επίθεση στις ΗΠΑ, με αφορμή μια σατιρική ταινία

Μια κωμωδία του Χόλιγουντ αιτία πολιτικού πολέμου; Θα ήταν φαιδρό, αν το σταλινικό καθεστώς της Βορείου Κορέας δεν ήταν τόσο πυρηνικό όσο και απρόβλεπτο. Και αν πίσω του δεν υπήρχε ισχυρός σύμμαχος και μόνιμος συμπαραστάτης η Λαϊκή Κίνα, τα ψηφιακά όπλα της οποίας είναι πολύ πιο εξελιγμένα από τα δικά του και επικίνδυνα για τις ΗΠΑ. Το FBI λέει ότι η Βόρειος Κορέα ήταν πίσω από κυβερνο-επίθεση ολκής στη Sony Pictures, το στούντιο που έχει γυρίσει τη «Συνέντευξη», κωμικό φιλμ το οποίο δείχνει, ανάμεσα σε άλλα ευτράπελα, τη δολοφονία του Κιμ Γιονγκ Ουν. Σε αντίποινα, φαίνεται ότι ο νεαρός ηγέτης διέταξε κυβερνο-πειρατεία, μέσω της οποίας διέρρευσαν online απόρρητες πληροφορίες για ταινίες που δεν έχουν προβληθεί ακόμη. Η μεγαλύτερη ζημιά έγινε από την αποκάλυψη του σεναρίου της νέας ταινίας του Τζέιμς Μποντ και από κάποια προσωπικά emails παραγωγών, που έδειξαν, μεταξύ άλλων, ότι η Αντζελίνα Τζολί είναι «εγωπαθής και ατάλαντη». Κατόπιν τούτων, οι ΗΠΑ σκέφτονται σοβαρά να ξαναβάλουν τη Βόρειο Κορέα στη λίστα των κρατών-χορηγών της διεθνούς τρομοκρατίας, από την οποία μόλις έβγαλαν την Κούβα. Εξοργισμένος, ο 31χρονος Κιμ τα αρνείται όλα. Λέει ότι δεν φταίει εκείνος, αλλά «όποιος τα έκανε αυτά, είχε δίκιο». Και απαντάει στην «πολεμική ρητορική» της Αμερικής με απειλές ότι θα «τινάξει στον αέρα τον Λευκό Οίκο, το Πεντάγωνο και όλες τις ΗΠΑ». Υπερβολές, λένε πολλοί. Αλλά η Sony ακύρωσε τη χριστουγεννιάτικη πρεμιέρα της «Συνέντευξης» έπειτα από ανώνυμες απειλές για τρομοκρατικές επιθέσεις στις αίθουσες. Και οι Ρεπουμπλικάνοι στο Κογκρέσο απαιτούν σκληρή απάντηση για αυτή την «προληπτική λογοκρισία στην ελευθερία της έκφρασης στις ΗΠΑ». Είναι σοβαρά πράγματα αυτά; Οχι βέβαια. Ο Μπαράκ Ομπάμα μίλησε για «κυβερνο-βανδαλισμό», όχι για «πράξη πολέμου». Επιπλέον, οι δυνατότητες του Κιμ για ψηφιακό πόλεμο θεωρούνται μάλλον πρωτόγονες, για αυτό τον ανακάλυψαν αμέσως. Πολύ κακό για το τίποτε; Ίσως, αν δεν υπήρχε στο βάθος ο παράγοντας Κίνα. Οι κόκκινοι καπιταλιστές του Πεκίνου είναι ο μεγάλος και μοναδικός διεθνής σύμμαχος της Βορείου Κορέας. Της αναγνώρισαν και αυτή τη φορά το τεκμήριο της αθωότητας, με το μυαλό τους στον δικό τους κυβερνοπόλεμο με την Αμερική. Αυτός είναι πολύ υπαρκτός και πολύ πιο απειλητικός. Ψηφιακή πειρατεία και κατασκοπία σε διάφορες επιχειρήσεις και βιομηχανίες κοστίζουν δισ. δολάρια κάθε χρόνο στις δύο οικονομικές υπερδυνάμεις.

ΜΙΑ γυναίκα περπατά μπροστά από αφίσα της ταινίας «Η συνέντευξη» έξω από το Regal Theater στη Νέα Υόρκη. Το κωμικό φιλμ, ανάμεσα σε άλλα ευτράπελα, δείχνει και τη δολοφονία του Κιμ Γιονγκ Ουν.

ΟΙ ΗΠΑ σκέφτονται σοβαρά να ξαναβάλουν τη Βόρειο Κορέα στη λίστα των κρατών-χορηγών της διεθνούς τρομοκρατίας, από την οποία μόλις έβγαλαν την Κούβα

Στην πιο πολύκροτη υπόθεση, τον Μάιο, οι ΗΠΑ άσκησαν δίωξη σε βάρος πέντε Κινέζων αξιωματικών του στρατού για κατασκοπία μέσω Διαδικτύου, κατηγορώντας τους για κυβερνο-επίθεση σε αμερικανικές εταιρείες και υποκλοπή εμπορικών μυστικών. Σύμφωνα με τις ΗΠΑ, Κινέζοι χάκερ επιτέθηκαν σε αμερικανικές εταιρείες πυρηνικής ενέργειας, μετάλλων και βιομηχανικών προϊόντων. Στόχος, σύμφωνα με τους Αμερικανούς, ήταν η υποκλοπή κρίσιμων πληροφοριών για ανταγωνιστικές κινεζικές εταιρείες. Η «Washington Post» γράφει ότι κινεζικές κατασκοπευτικές δραστηριότητες μέσω του Internet κοστίζουν στην αμερικανική οικονομία 120 δισ. δολάρια τον χρόνο. Δημοσιεύματα σε διεθνή ΜΜΕ κάνουν λόγο για δημιουργία ειδικής μονάδας χάκερ στον κινεζικό στρατό, με εξειδίκευση στον κυβερνο-πόλεμο και τη διαδικτυακή κατασκοπία, για την απόκτηση εξοπλιστικών, ακόμη και πυρηνικών μυστικών. Το Πεκίνο διαψεύδει, έχοντας δώσει και εκείνο στη δημοσιότητα στοιχεία για χιλιάδες κυβερνοεπιθέσεις, κάθε τύπου, Αμερικανών εναντίον της Κίνας. «Από τα WikiLeaks ώς τις αποκαλύψεις του Έντουαρντ Σνόουντεν, η υποκρισία των ΗΠΑ και η μέθοδος των δυο μέτρων και δυο σταθμών σε θέματα ασφαλείας στην πληροφορική είναι προφανείς εδώ και καιρό», είπε Κινέζος κυβερνητικός αξιωματούχος στη «Wall Street Journal».

Τσαρλς Κ. Άρμστρονγκ

«Η Βόρειος Κορέα αναπτύσσει επιθετικά δυνατότητες για κυβερνο-επιθέσεις από το 1998, όταν ο στρατός της δημιούργησε την ειδική Μονάδα 121. Αλλά πολλοί από τους χάκερ της εκπαιδεύονται και επιχειρούν από την Κίνα, όπου η τεχνολογία είναι πολύ πιο εξελιγμένη», λέει στο «Βήμα» ο Τσαρλς Κ. Άρμστρονγκ, διευθυντής του Κέντρου Κορεατικών Μελετών στο Πανεπιστήμιο Κολούμπια, στη Νέα Υόρκη.

«Το γεγονός ότι η Βόρειος Κορέα έχει πολύ περιορισμένη πρόσβαση στο Διαδίκτυο στην εγχώρια αγορά της τής δίνει ένα πλεονέκτημα: είναι λιγότερο εξαρτημένη από το Διαδίκτυο και επομένως λιγότερο ευάλωτη σε επιθέσεις από ό,τι είναι οι ΗΠΑ, η Νότιος Κορέα και η Ιαπωνία. Χάκερ από τη Βόρειο Κορέα κατηγορήθηκαν για επιθέσεις σε τράπεζες και ΜΜΕ της Νοτίου Κορέας το 2011 και το 2013. Αλλά, όπως η Sony, οι στόχοι αυτοί δεν ήταν καλά θωρακισμένοι. Η Βόρειος Κορέα δεν έχει την ικανότητα να διεισδύσει σε κυβερνητικούς ή στρατιωτικούς στόχους», τονίζει.

Μπορεί να εξελιχθεί η κυβερνο-σύγκρουση σε πραγματικό θερμό πόλεμο;, τον ρωτήσαμε. «Και αυτή η κρίση θα εξαντληθεί σε κούφιες απειλές, ιδίως από την πλευρά της Βορείου Κορέας. Αλλά το ενδεχόμενο ενός κακού υπολογισμού μπορεί να οδηγήσει σε κάποιο ατύχημα, λόγω της ανασφάλειας του καθεστώτος που φτάνει ώς την παράνοια», προσθέτει.

Εκτιμά, όπως οι περισσότεροι, ότι ο Κιμ δεν είναι σε θέση να απειλήσει σοβαρά τις ΗΠΑ, με ψηφιακά ή πολεμικά μέσα. Αν και έχει κάνει τρεις πυρηνικές δοκιμές, το 2006, το 2009 και το 2013, η Βόρειος Κορέα δεν έχει πυραυλική τεχνολογία που θα μπορούσε να χτυπήσει τη Χαβάη ή τις ακτές των ΗΠΑ.

Όταν ο «Flame» άναψε φωτιές στο Διαδίκτυο

Θύμα της πιο σοβαρής κυβερνο-επίθεσης παγκοσμίως θεωρείται ότι έπεσε το Ιράν το 2012. Όπως αποκάλυψε η «Washington Post», ΗΠΑ και Ισραήλ συνεργάστηκαν σε άκρως απόρρητο πρόγραμμα για να δημιουργήσουν τον «Flame», έναν καταστρεπτικότατο υπερ.ιό ο οποίος προσέβαλε χιλιάδες υπολογιστές στη Μέση Ανατολή, με στόχο να εισχωρήσει στο πυρηνικό πρόγραμμα της Τεχεράνης. Λέγεται ότι ο «Flame» έχει την ικανότητα να υποκλέπτει μαζικά δεδομένα από υπολογιστές, που περιλαμβάνουν έγγραφα, φωτογραφίες, εικόνες από οθόνες, συνομιλίες ή ήχους και κατόπιν να τα στέλνει όπου θέλει ο χειριστής του. Και είναι πολύ μεγαλύτερος από τον ιό-σκουλήκι «Stuxnet», που είχε εντοπιστεί το 2010, και είχε πάλι στόχο δίκτυα διακομιστών (servers) του ιρανικού πυρηνικού προγράμματος. Το Διαδίκτυο «πάγωσε» από τις δυνατότητες του «Flame» και έκκληση για να διακοπεί αμέσως η χρήση του έκαναν κυβερνήσεις, εταιρείες, οργανισμοί, ακόμη και… χάκερ.

Πηγή: ΒΗΜΑ

ΑΥΤΟΥΣ ΠΟΥ ΘΕΛΟΥΝ ΝΑ ΓΥΡΙΣΟΥΝ ΣΤΗΝ ΠΑΤΡΙΔΑ ΤΟΥΣ

Οι τζιχαντιστές εκτελούν τα μέλη τους

ΤΟΥΛΑΧΙΣΤΟΝ 120 μέλη του σκότωσε το Ισλαμικό Κράτος τους τρεις τελευταίους μήνες, οι περισσότεροι εκ των οποίων ήταν ξένοι που ήθελαν να επιστρέψουν στις πατρίδες τους, σύμφωνα με το Συριακό Παρατηρητήριο Ανθρωπίνων Δικαιωμάτων. «Μπορούμε να επιβεβαιώσουμε ότι το Ισλαμικό Κράτος έχει σκοτώσει 120 τζιχαντιστές. Σύμφωνα με τις πηγές μας ωστόσο πιστεύουμε ότι ο αριθμός αυτός ξεπερνάει τους 200», δήλωσε στην «Independent» ο Ραμί Αμπντουλραχμάν, επικεφαλής του Παρατηρητηρίου. Άγνωστες παραμένουν μέχρι στιγμής τόσο οι ηλικίες όσο και οι εθνικότητες των ανθρώπων αυτών, εκτιμάται όμως ότι αρκετοί ήταν Ευρωπαίοι. Κατά το τελευταίο εξάμηνο, σύμφωνα με τα στοιχεία που έχει συλλέξει το Παρατηρητήριο, το Ισλαμικό Κράτος έχει σκοτώσει 1.878 ανθρώπους στη Συρία, οι περισσότεροι εκ των οποίων άμαχοι.

Ο Αμπντουλραχμάν, ο οποίος συγκεντρώνει πληροφορίες από όλες τις εμπλεκόμενες πλευρές στη συριακή σύγκρουση, υποστηρίζει ότι το Ισλαμικό Κράτος έχει εκτελέσει 502 στρατιώτες που ανήκαν στις δυνάμεις του Σύρου προέδρου Μπασάρ αλ Άσαντ και 81 αντικαθεστωτικούς. Οι 116 ξένοι τζιχαντιστές που είχαν ενταχθεί στις τάξεις του, αλλά στη συνέχεια θέλησαν να επιστρέψουν στις πατρίδες, έχουν εκτελεστεί από τον Νοέμβριο στις συριακές επαρχίες Ντέιρ Αλ Ζορ, Ράκα και Χάσακεχ.

Περισσότερο και από τραγικός χρόνος το 2014

Η... κατάρα της μαλαισιανής αεροπλοΐας

Η υπόθεση του Boeing που εξαφανίστηκε παραμένει μυστήριο, η κατάρριψη του δεύτερου Boeing πάνω από την Ουκρανία ήταν της ίδιας εταιρείας - και τώρα όλα δείχνουν πως η πτήση της AirAsia, επίσης μαλαισιανή εταιρεία, έπεσε στον βυθό

Τρεις ήταν οι μεγάλες καταστροφές στη διεθνή αεροπλοΐα το 2014, και όλες τους... έδειχναν προς μία χώρα: Τη Μαλαισία. Η υπόθεση του Boeing που εξαφανίστηκε τον Μάρτιο παραμένει μυστήριο, η κατάρριψη του δεύτερου Boeing πάνω από την Ουκρανία ήταν της ίδιας εταιρείας -των Μαλαισιανών Αερογραμμών- και τώρα όλα δείχνουν πως η πτήση της AirAsia, επίσης μαλαισιανή εταιρεία, έπεσε στον βυθό. Οι τρεις τραγωδίες δεν συνδέονται, αλλά το κακό τρίτωσε. Το πρώτο σοκ, όχι μόνο για τη Μαλαισία αλλά και για την υφήλιο, ήταν με την εξαφάνιση του Boeing της MH370: Στις 8 Μαρτίου η πτήση, με 239 επιβαίνοντες, είχε απογειωθεί από την Κουάλα Λουμπούρ με προορισμό το Πεκίνο. Στη μέση της διαδρομής, το αεροπλάνο φαίνεται ότι άλλαξε πορεία και κινήθηκε προς τα νότια. Σήμερα, σχεδόν δέκα μήνες μετά, κανείς δεν γνωρίζει πολλά παραπάνω από τότε. Μετά τα διάφορα σενάρια (πιθανά και απίθανα) που είχαν ακουστεί, την εξαντλητική και πολυδάπανη έρευνα στον νότιο Ινδικό Ωκεανό, όπου και θεωρείται ότι κατέληξε το αεροσκάφος, κανείς από τους εμπλεκομένους δεν κατέληξε σε συμπέρασμα για το τι συνέβη - πολύ δε περισσότερο δεν βρέθηκαν τα λείψανα των θυμάτων.

ΚΕΡΙΑ στη μνήμη των θυμάτων της πτήσης που καταρρίφθηκε πάνω από την Ουκρανία. (Φωτογραφία: Reuters)

Οι έρευνες ακόμη συνεχίζονται από τρία σκάφη (δύο αυστραλιανά και ένα μαλαισιανό), που εξερευνούν τον αχανή Ινδικό Ωκεανό. Στη συνέχεια, ήρθε το εντελώς διαφορετικό περιστατικό της κατάρριψης του Boeing στην Ουκρανία τον Ιούλιο: Το αεροπλάνο της πτήσης MH17 είχε ξεκινήσει από το Άμστερνταμ με προορισμό την Κουάλα Λουμπούρ, αλλά καταρρίφθηκε πάνω από το Ντονέτσκ. Οι 297 επιβαίνοντες σκοτώθηκαν. Και πάλι, όμως, η τύχη της πτήσης έχει θαφτεί στο σκοτάδι: Το ποιος το κατέρριψε παραμένει άγνωστο και έχει μπλεχτεί στην ευρύτερη ομίχλη του ουκρανικού εμφυλίου, με τη μία πλευρά να κατηγορεί την άλλη, ενώ οι αμφιβολίες για την πληρότητα των στοιχείων που δόθηκαν ήταν μεγάλες από την πρώτη στιγμή. Ακόμη και σήμερα, τα ερωτήματα παραμένουν: Προ ημερών η Ρωσία είχε παρουσιάσει μάρτυρα, που επέρριπτε την ευθύνη της κατάρριψης στο Κίεβο. Η αξιοπιστία του παραμένει τόσο θολή, όσο και όλες οι αναφορές από τα ανατολικά της Ουκρανίας.

> **Η ΡΩΣΙΑ** προ ημερών είχε παρουσιάσει μάρτυρα, που επέρριπτε την ευθύνη της κατάρριψης στο Κίεβο

Μετά τις δύο τραγωδίες μέσα στο 2014, η Malaysia βρίσκεται σε δεινή οικονομική θέση. Τα αεροπλάνα της έχουν καταλήξει να ταξιδεύουν με ελάχιστους επιβάτες και στα τελευταία τριμηναία αποτελέσματά της η κατακόρυφη αύξηση ζημιών συνεχίστηκε. Σε εξέλιξη βρίσκεται ευρύ σχέδιο αναδιάρθρωσής της, που είχε κριθεί αναγκαίο ήδη πριν τα δύο δυστυχήματα, καθώς η εταιρεία ήταν ζημιογόνος τα τελευταία τρία χρόνια. Και έπειτα ήρθε η εξαφάνιση της πτήσης QZ8501 της AirAsia, που είχε ξεκινήσει από την Ινδονησία προς τη Σιγκαπούρη. Το πρωί της Δευτέρας, το δεύτερο 24ωρο μετά την εξαφάνιση, οι Αρχές της Ινδονησίας εμφανίζονταν να πιστεύουν ότι το αεροπλάνο βρίσκεται στον βυθό της θάλασσας. Η AirAsia είναι μαλαισιανή εταιρεία χαμηλού κόστους. Δεν είχε δυστυχήματα ή εξαφανίσεις στο ιστορικό της και ήταν μία από τις ταχύτερα αναπτυσσόμενες αεροπορικές εταιρείες στη νοτιοανατολική Ασία. Ο πρόεδρος της εταιρείας, ο Τόνι Φερνάντες, εθεωρείτο ένας από τους πιο επιτυχημένους επιχειρηματίες στη Μαλαισία, έχοντας στήσει ο ίδιος την AirAsia μετά την πορεία του στον όμιλο της Virgin, και έχει επίσης υιοθετήσει το στυλ του παλιού του αφεντικού Ρίτσαρντ Μπράνσον. Η μετοχή της εταιρείας έχει βυθιστεί κατά πάνω από 11% μετά το δυστύχημα.

Πηγή: Newsroom ΔΟΛ

ΙΝΔΟΝΗΣΙΑ: ΕΝΤΟΠΙΣΤΗΚΑΝ ΑΝΤΙΚΕΙΜΕΝΑ ΣΤΗΝ ΕΡΕΥΝΑ ΓΙΑ ΤΗΝ ΠΤΗΣΗ ΤΗΣ AIRASIA

Αναζήτηση στη θάλασσα...

ΑΞΙΩΜΑΤΟΥΧΟΙ της Ινδονησίας αναφέρουν ότι εντοπίστηκαν αντικείμενα στη θαλάσσια περιοχή που γίνεται η έρευνα για το εξαφανισμένο αεροσκάφος με 162 επιβαίνοντες. Τα αντικείμενα εντοπίστηκαν από το αυστραλιανό αεροσκάφος που συμμετέχει στις έρευνες και ακόμη υπάρχουν επιφυλάξεις για το εάν όντως σχετίζονται με την πτήση QZ8501 της AirAsia - η οποία θεωρείται ότι έχει πέσει στη θάλασσα. Η Ινδονησία πιστεύει ότι το αεροπλάνο είναι στον «βυθό της θάλασσας». Ομάδες στάλθηκαν στο σημείο για να περισυλλέξουν τα αντικείμενα και να διαπιστωθεί εάν πρόκειται για συντρίμμια ή όχι. Η έρευνα είχε ξεκινήσει ξανά χθες με το φως της ημέρας, με τις χειρότερες εκτιμήσεις: Οι Αρχές της Ινδονησίας πιστεύουν ότι το αεροπλάνο, που μετέφερε 162 άτομα, βρίσκεται «στον βυθό της θάλασσας», όπως είχε αναφέρει ο επικεφαλής της έρευνας το πρωί. Χθες απόγευμα (τοπική ώρα), ο διοικητής της αεροπορικής βάσης της Τζακάρτα είπε πως το αυστραλιανό ερευνητικό αεροσκάφος Orion, που συμμετέχει στις επιχειρήσεις, εντόπισε αντικείμενα κοντά στο νησί Νάνγκα - περίπου 1.120 χιλιόμετρα μακριά από εκεί που το αεροπλάνο είχε δώσει το τελευταίο σήμα. «Δεν μπορούμε ακόμη να είμαστε σίγουροι εάν είναι τμήμα του αεροσκάφους, κινούμαστε προς τα το σημείο», ανέφερε ο αξιωματούχος, συμπληρώνοντας πως οι καιρικές συνθήκες είναι κακές.

ΣΤΟ δεύτερο 24ωρο των ερευνών, η βασική υπόθεση των Αρχών είναι πως το αεροπλάνο έπεσε στη θάλασσα. (Φωτογραφία: ΑΠΕ)

Τι γνωρίζουμε για την πτήση

Στην παρούσα φάση, δεν μπορεί να αποκλειστεί τίποτε. Η εικόνα που μέχρι στιγμής έχει σχηματιστεί είναι ότι το αεροσκάφος προσπάθησε να αποφύγει κακοκαιρία μέσα στην πρώτη ώρα της πτήσης και, χωρίς να υπάρξει άλλη ένδειξη προβλήματος, εξαφανίστηκε από τα ραντάρ. Το Airbus A320, που εκτελούσε την πτήση QZ8501 της AirAsia, απογειώθηκε στις 05:35 (τοπική) από το αεροδρόμιο Τζουάντα της Σουραμπάγια, στην Ιάβα της Ινδονησίας. Μετέφερε 155 επιβάτες και 7μελές πλήρωμα. Προορισμός του ήταν το αεροδρόμιο Σάνγκι της Σιγκαπούρης, στο οποίο θα έφτανε στις 08:30.

Περίπου 40 λεπτά μετά την απογείωση, ο κυβερνήτης ζήτησε στις 06:12 άδεια να στρίψει αριστερά και να ανέβει από τα 32.000 στα 38.000 πόδια, για να αποφύγει την κακοκαιρία. Εικόνες μετεωρολογικών δορυφόρων από την περιοχή επιβεβαιώνουν ότι στην περιοχή υπήρχε σύστημα ισχυρής κακοκαιρίας.

Τρία λεπτά αργότερα ήταν και η τελευταία καταγεγραμμένη επαφή του αεροσκάφους με τους πύργους ελέγχου. Δεν υπήρξε μήνυμα έκτακτης ανάγκης. Ο Ινδονήσιος κυβερνήτης είχε συνολικά 6.100 ώρες πτήσης και ο Γάλλος συγκυβερνήτης 2.275. Το αεροσκάφος, που είχε παραδοθεί πριν από έξι χρόνια στην AirAsia, είχε 23.000 ώρες πτήσης και η τελευταία προγραμματισμένη συντήρησή του είχε γίνει στις 16 Νοεμβρίου. Τα Airbus αυτού του τύπου μπορούν να πετάξουν κανονικά μέχρι τα 39.000 πόδια και έχουν απόλυτο όριο τα 42.000 πόδια. Αναλόγως των συνθηκών ωστόσο (καιρός και βάρος φορτίου και καυσίμων), προβλήματα λόγω του υψομέτρου μπορεί να παρουσιαστούν από τα 37.000 πόδια.

Νέα αποκαλυπτικά σκίτσα από την «Corriere della Sera»

Ένας χρόνος από το ατύχημα του Σούμι

Η μάχη που δίνει καθημερινά ο Μίκαελ Σουμάχερ είναι συγκινητική και όλοι περιμένουν την ημέρα που το σύμβολο του παγκόσμιου αθλητισμού θα καταφέρει να ανακτήσει και πάλι τις αισθήσεις του

Ένας χρόνος συμπληρώθηκε χθες, 29 Δεκεμβρίου, από το ατύχημα του Μίκαελ Σουμάχερ, όταν ο Γερμανός πρώην πιλότος της Formula 1 βρισκόταν μαζί με τον 14χρονο γιο του σε χιονοδρομικό κέντρο στις γαλλικές Άλπεις, όπου και έγινε η μοιραία πτώση του. Σύμφωνα με όσα έχουν δει το φως της δημοσιότητας, ο «Σούμι» αρχικά σκόνταψε σε ένα μεγάλο βράχο και χάνοντας την ισορροπία του, προσέκρουσε με το σώμα του σε δύο μικρότερες πέτρες και το τελευταίο χτύπημα ήρθε σε μία τρίτη πέτρα, με συνέπεια να ραγίσει το προστατευτικό κράνος και να τραυματιστεί σοβαρά.

Λίγο μετά την εισαγωγή του στο νοσοκομείο της Γκρενόμπλ, ο Σουμάχερ υποβλήθηκε σε μια σειρά από επεμβάσεις και πλέον η αποθεραπεία του συνεχίζεται στο σπίτι του στην Ελβετία.

ΛΙΓΟ μετά την εισαγωγή του στο νοσοκομείο της Γκρενόμπλ, ο Σουμάχερ υποβλήθηκε σε μια σειρά από επεμβάσεις και πλέον η αποθεραπεία του συνεχίζεται στο σπίτι του στην Ελβετία

Έπειτα από ένα «μαύρο» χρόνο για την οικογένεια και όλους τους φίλους του κορυφαίου πιλότου στην ιστορία της F1, η μάχη που δίνει καθημερινά είναι συγκινητική και όλοι περιμένουν την ημέρα που το σύμβολο του παγκόσμιου αθλητισμού θα καταφέρει να ανακτήσει και πάλι τις αισθήσεις του, καθώς εξακολουθεί να βρίσκεται σε κωματώδη κατάσταση, με ελάχιστες στιγμές επικοινωνίας με το περιβάλλον του. Αξίζει να αναφερθεί ότι η ιταλική εφημερίδα «Corriere della Sera» με σκίτσα περιγράφει το πώς έγινε, έναν χρόνο πριν, το τραγικό ατύχημα...

ΑΥΤΗΝ ΤΗ ΦΟΡΑ ΔΕΝ ΥΠΗΡΞΑΝ ΤΡΑΥΜΑΤΙΕΣ

Δεύτερος εμπρησμός τεμένους σε πέντε ημέρες στη Σουηδία

ΔΕΥΤΕΡΗ πυρκαγιά σε διάστημα πέντε ημερών εκδηλώθηκε τη νύχτα της Κυριακής σε μουσουλμανικό τέμενος στη Σουηδία και, σύμφωνα με την Πυροσβεστική Υπηρεσία, οφείλεται εμπρησμό. Η πυρκαγιά εκδηλώθηκε σε τέμενος που βρίσκεται στο ισόγειο κτιρίου στο Εσλέβ και κατασβέστηκε πριν επεκταθεί. Περιορισμένες οι ζημιές από τη φωτιά. Η αστυνομία διεξάγει έρευνα για να εξακριβώσει τα αίτια της πυρκαγιάς, ωστόσο, σύμφωνα με την Πυροσβεστική Υπηρεσία, δεν υπάρχει αμφιβολία ότι πρόκειται για εμπρησμό. Την Πέμπτη, ανήμερα τα Χριστούγεννα, πέντε άνθρωποι τραυματίστηκαν στη φωτιά που ξέσπασε σε τέμενος στο ισόγειο κτιρίου της Εσκιλστούνα, 400 χιλιόμετρα βορειότερα του Εσλέβ. Η αστυνομία αναφέρθηκε αρχικά στη ρίψη φλεγόμενου αντικειμένου στο εσωτερικό του τεμένους, την ώρα κατά την οποία 70 άτομα ήταν συγκεντρωμένα για να προσευχηθούν, ωστόσο στη συνέχεια εξέφρασε αμφιβολίες, καθώς δεν βρήκε μάρτυρες για να το επιβεβαιώσουν. Σε μία χώρα όπου η ακροδεξιά, οι Δημοκράτες της Σουηδίας, αναδείχθηκε τρίτη πολιτική δύναμη στις βουλευτικές εκλογές του Σεπτεμβρίου, οι έρευνες για παρελθούσες πράξεις μίσους εναντίον τζαμιών δεν έχουν σημειώσει πρόοδο. Κανείς δεν είδε ποιος έριξε πόδια γουρουνιών μέσα από παράθυρο μουσουλμανικού τεμένους σε προάστιο της Στοκχόλμης τον Νοέμβριο του 2013, ούτε ποιος ζωγράφισε αγκυλωτούς σταυρούς σε τέμενος της Στοκχόλμης δύο μήνες αργότερα.

ΠΟΛΙΤΕΣ αφήνουν λουλούδια έξω από το τέμενος της Εσκιλστούνα, που δέχθηκε επίθεση ανήμερα τα Χριστούγεννα. (Φωτογραφία: Associated Press)

ΠΗΓΗ: Newsroom ΔΟΛ, με πληροφορίες από ΑΠΕ/Γαλλικό Πρ. Ειδ.

ΑΠΟΔΙΔΕΤΑΙ ΣΤΗΝ ΚΥΒΕΡΝΗΣΗ

Κινεζική φραγή στο Gmail

Η ΥΠΗΡΕΣΙΑ ηλεκτρονικού ταχυδρομείου της Google παραμένει εκτός λειτουργίας στην Κίνα από την Παρασκευή και οι υποστηρικτές της ελευθερίας του λόγου υποψιάζονται ότι πρόκειται για έργο της κυβέρνησης. «Πιστεύω πως η κυβέρνηση προσπαθεί να εξαλείψει την παρουσία της Google στην Κίνα ή ακόμα και να αποδυναμώσει την παρουσία της στο εξωτερικό», δήλωσε στο Reuters μέλος της οργάνωσης GreatFire.org.

«Φανταστείτε τι θα συμβεί, αν οι χρήστες του Gmail αδυνατούν να επικοινωνήσουν με Κινέζους πελάτες. Πολλοί άνθρωποι εκτός Κίνας ίσως αναγκαστούν να αντικαταστήσουν το Gmail με άλλη υπηρεσία», τόνισε.

Η λειτουργία Transparency Report («αναφορά διαφάνειας») της Google, η οποία δείχνει σε πραγματικό χρόνο την κίνηση προς τις υπηρεσίες της Google, καταγράφει απότομη πτώση της κυκλοφορίας στο Gmail από την Κίνα. «Το κοιτάξαμε και δεν υπάρχει πρόβλημα από τη δική μας πλευρά», δήλωσε εκπρόσωπος της εταιρείας στη Σιγκαπούρη.

Σχεδόν όλες οι υπηρεσίες της Google στην Κίνα συνεχίζουν να εμφανίζουν διακοπές από τον περασμένο Ιούνιο, λίγο πριν από την 25η επέτειο της εξέγερσης στην πλατεία Τιενανμέν. Οι χρήστες του Gmail δεν μπορούσαν να συνδεθούν στην υπηρεσία μέσω browser, μέχρι την Παρασκευή όμως είχαν τουλάχιστον τη δυνατότητα να συνδέονται μέσω των πρωτοκόλλων IMAP, SMTP και POP3, τα οποία

Η GOOGLE είχε κατηγορήσει ευθέως το Πεκίνο για υποκλοπή δεδομένων από λογαριασμούς Gmail. (Φωτογραφία: Associated Press)

λειτουργούν σε ειδικά προγράμματα ηλεκτρονικού ταχυδρομείου, όπως το Microsoft Outlook. Η Κίνα είναι γνωστό ότι διαθέτει τον ισχυρότερο μηχανισμό λογοκρισίας στο Διαδίκτυο, ωστόσο η κυβέρνηση υποστηρίζει τώρα ότι δεν ευθύνεται για τη φραγή στο Gmail. «Οπως πάντα, προσφέρουμε ένα ανοιχτό, διάφανο και καλό περιβάλλον για τις ξένες επιχειρήσεις στην Κίνα», δήλωσε εκπρόσωπος του Υπουργείου Εξωτερικών. Οι επιχειρήσεις, επισημαίνει το Reuters, μπορούν να παρακάμπτουν τη διαδικτυακή λογοκρισία χρησιμοποιώντας εικονικά προσωπικά δίκτυα VPN. Η Google έχει προηγούμενα με το Πεκίνο, το οποίο έχει κατηγορήσει ευθέως για εισβολή σε λογαριασμούς χρηστών του Gmail και κλοπή εταιρικών μυστικών.

Πηγή: Newsroom ΔΟΛ

Κροατία: Σε β' γύρο οδηγείται η μάχη των προεδρικών εκλογών στην Κροατία

Παλεύουν για τη νίκη

Ο απερχόμενος Πρόεδρος Ίβο Γιοσίποβιτς και η βασική αντίπαλός του Κολίντα Γκράμπαρ-Κιτάροβιτς διασταυρώνουν εκ νέου τα ξίφη στις 11 Ιανουαρίου

Σε β' γύρο οδηγείται η μάχη των προεδρικών εκλογών στην Κροατία, με τον απερχόμενο Πρόεδρο Ίβο Γιοσίποβιτς και τη βασική αντίπαλό του Κολίντα Γκράμπαρ-Κιτάροβιτς να διασταυρώνουν εκ νέου τα ξίφη στις 11 Ιανουαρίου, αφού ο προχθεσινός α' γύρος δεν ανέδειξε νικητή. Ο κεντροαριστερός απερχόμενος Πρόεδρος της Κροατίας και η συντηρητική αντίπαλός του έδωσαν μάχη σώμα με σώμα στην προχθεσινή ψηφοφορία, με τον Ίβο Γιοσίποβιτς να συγκεντρώνει ποσοστό 38,56% και την Κολίντα Γκράμπαρ-Κιτάροβιτς 37,11%.

Η συμμετοχή στις εκλογές, που διεξήχθησαν στη «σκιά» της οικονομικής κρίσης που αντιμετωπίζει η Κροατία, δεν φάνηκε να επηρεάστηκε ιδιαίτερα από την κακοκαιρία και τις χιονοπτώσεις που έπληξαν πολλές περιοχές της χώρας, αφού διαμορφώθηκε στο 47,11%, ποσοστό αυξημένο κατά περίπου 3% σε σύγκριση με τις προηγούμενες προεδρικές εκλογές, πριν από μια πενταετία. Στις πρώτες του δηλώσεις μετά την ανακοίνωση των αποτελεσμάτων, ο Ίβο Γιοσίποβιτς δήλωσε πως επικράτησε στον πρώτο γύρο και θα νικήσει και στον δεύτερο, αφού, όπως τόνισε, το πρόγραμμά του προσφέρει διέξοδο από την οικονομική κρίση που σοβεί στη χώρα.

«Αγαπημένοι μου φίλοι, κερδίσαμε τον πρώτο γύρο και θα κερδίσουμε και τον δεύτερο», είπε ο απερχόμενος Πρόεδρος και υποψήφιος με το Σοσιαλδημοκρατικό Κόμμα (SDP), απευθυνόμενος σε ψηφοφόρους του από τα γραφεία του κόμματος, σύμφωνα με όσα μεταδίδει το κροατικό πρακτορείο ειδήσεων Hina.

Η ΚΟΛΙΝΤΑ Γκράμπαρ-Κιτάροβιτς.

> **Ο ΙΒΟ ΓΙΟΣΙΠΟΒΙΤΣ** συγκέντρωσε ποσοστό 38,56% και η Κολίντα Γκράμπαρ-Κιτάροβιτς 37,11%

Από την πλευρά της η Κολίντα Γκράμπαρ-Κιτάροβιτς, απευθυνόμενη στους δικούς της ψηφοφόρους, τόνισε πως οι Κροάτες ψήφισαν για αλλαγή.

«Εμείς νικήσαμε», απάντησε ο αντίπαλός της και συν-διεκδικητής του προεδρικού θώκου, εξαπολύοντας επίθεση στην υποψήφια της Κροατικής Δημοκρατικής Ένωσης (HDZ) και τονίζοντας πως το κόμμα της δεν πρέπει να ξεχνά την ανάμειξή του σε σκάνδαλα διαφθοράς.

«Εμείς νικήσαμε επειδή το πρόγραμμά μου προσφέρει μια Κροατία διαφορετική απ' αυτήν που έχουμε σήμερα. Προσφέρει περισσότερη δημοκρατία, περισσότερα ανθρώπινα δικαιώματα, μια πιο ανεκτική Κροατία, που ανοίγει νέες προοπτικές και οικοδομεί μαι σύγχρονη οικονομία του 21ου αιώνα, όπου δεν θα υπάρχουν τόσο πολλοί άνεργοι, όπου οι άνθρωποι θα ζουν πολύ καλύτερα και όπου οι αξίες της παράδοσης, οι αξίες της κροατικής κοινωνίας θα γίνονται σεβαστές», τόνισε ο κ. Γιοσίποβιτς.

Υπενθυμίζοντας ότι το πολιτικό του σύνθημα είναι δικαιοσύνη, ο απερχόμενος Πρόεδρος υπογράμμισε ακόμη πως στην πολιτική σκηνή δεν υπάρχει χώρος «για εκείνους που καταλήστεψαν την Κροατία και εξαπάτησαν τους ανθρώπους της μέσω διεφθαρμένων πολιτικών, που κατέστρεψαν τις ζωές των πολιτών».

Ο κ. Γιοσίποβιτς χαρακτήρισε αξιοπρεπές το αποτέλεσμα του α' γύρου των προεδρικών εκλογών, αλλά εμφανίστηκε βέβαιος πως στον β' γύρο θα σημειώσει ακόμη καλύτερη επίδοση.

«Σε αυτές τις δύο εβδομάδες που έχουμε μπροστά μας, θα πείσω την Κροατία ότι το πρόγραμμά μου προσφέρει διέξοδο από την κρίση και τρόπους ενίσχυσης της χώρας μας», ανέφερε χαρακτηριστικά, σύμφωνα με το Hina.

«Το αποτέλεσμα της ψηφοφορίας δείχνει ότι έχουμε πολλή δουλειά μπροστά μας και πως πρέπει να φέρουμε την αληθινή αλλαγή στην Κροατία», ανέφερε από την πλευρά της η Κολίντα Γκράμπαρ-Κιτάροβιτς, υπογραμμίζοντας την ανάγκη να τεθεί σε τροχιά εκκίνησης η οικονομία της χώρας.

«Η Κροατία θα λάβει τη δίκαιη θέση της στην κοινότητα των πλούσιων δυτικών χωρών. Θα είναι ένα από τα κράτη με τη μεγαλύτερη ευημερία. Έχουμε τα προαπαιτούμενα για ανάπτυξη, μια ευνοϊκή γεωγραφική θέση, πόρους και σκληρά εργαζόμενους πολίτες, αλλά μας λείπει μια γενναία ηγεσία με όραμα, ιδέες και γνώσεις», σημείωσε και κάλεσε όλους τους πολίτες να ενωθούν και να προχωρήσουν μπροστά στις 11 Ιανουαρίου για τη νίκη, «για μια καλύτερη Κροατία».

Ο 57χρονος Ίβο Γιοσίποβιτς, ο τρίτος -κατά σειρά- Πρόεδρος της Κροατίας από την ανεξαρτησία της, το 1991, είναι μέλος του Σοσιαλδημορκατικού Κόμματος, του βασικού εταίρου του κυβερνητικού συνασπισμού, ενώ η 46χρονη Κολίντα Γκράμπαρ-Κιτάροβιτς εκπροσωπεί τους μετριοπαθείς στους κόλπους της Κροατικής Δημοκρατικής Ένωσης, που βρίσκεται στην αντιπολίτευση.

ΤΡΙΑ ΧΡΙΣΤΙΑΝΙΚΑ ΔΟΓΜΑΤΑ ΓΙΟΡΤΑΖΟΥΝ ΤΗ ΓΕΝΝΗΣΗ ΤΟΥ ΙΗΣΟΥ

Στη Βηθλεέμ τα Χριστούγεννα έρχονται τρεις φορές τον χρόνο

ΓΙΑ όλους εμάς τους υπόλοιπους τα Χριστούγεννα έρχονται μόνο μία φορά τον χρόνο. Αλλά στη Βηθλεέμ, την πόλη όπου γεννήθηκε ο Ιησούς Χριστός, τρία διαφορετικά χριστιανικά δόγματα γιορτάζουν την γέννησή Του σε τρεις διαφορετικές ημερομηνίες.

Οι Ρωμαιοκαθολικοί κάνουν λιτανείες κατά μήκος της παραδοσιακής διαδρομής του προσκυνήματος από την Ιερουσαλήμ προς τον ναό της Γέννησης ενόψει των Χριστουγέννων τους, στις 25 Δεκεμβρίου.

Αλλά για τους Ελληνορθοδόξους, οι οποίοι αποτελούν την πλειοψηφία των χριστιανών Παλαιστινίων, η εορτή των Χριστουγέννων πέφτει στις 7 Ιανουαρίου. Η διαφορά των 13 ημερών εξηγείται από τα ημερολόγια. Ενώ η Καθολική Εκκλησία υιοθέτησε το Γρηγοριανό ημερολόγιο, που επινοήθηκε από τον Πάπα Γρηγόριο τον 16ο αιώνα, η Ανατολική Ορθόδοξη Εκκλησία εξακολουθεί να χρησιμοποιεί το παλαιότερο Ιουλιανό ημερολόγιο - που δημιουργήθηκε κατά τη διάρκεια της εξουσίας του Ιούλιου Καίσαρα το 45 π.Χ.

Αυτό που κάνει την κατάσταση στους Αγίους Τόπους πραγματικά ασυνήθιστη είναι ότι οι Αρμένιοι εκεί περιμένουν ακόμα περισσότερο για τα Χριστούγεννα - γιορτάζουν τα δικά τους στις 18 Ιανουαρίου.

Κάθε παραμονή των Χριστουγέννων, η Βηθλεέμ υποδέχεται με θέρμη τους Πατριάρχες των Εκκλησιών και τους ιερείς, όταν μπαίνουν στην Πλατεία των Μάγων.

Πολλοί χριστιανοί Παλαιστίνιοι βλέπουν τους εαυτούς τους ως θεματοφύλακες των Χριστουγέννων και των πολύχρωμων παραδόσεών του. Η μείωση του αριθμού των χριστιανών στους Αγίους Τόπους προσθέτει μια αίσθηση του επείγοντος στους εορτασμούς. Σήμερα πολλοί νέοι άνθρωποι στη Δυτική Όχθη επιλέγουν να μεταναστεύσουν, λόγω των δύσκολων οικονομικών και κοινωνικών συνθηκών που δημιουργούνται από την ισραηλινή κατοχή.

Στην ησυχία της εκκλησίας της Παναγίας, στην Μπέιτ Τζάλα, μια παλαιστινιακή πόλη κοντά στη Βηθλεέμ, ο πατήρ Γεώργιος λέει ότι αυτή η εποχή του χρόνου έχει μεγάλη πνευματική και πολιτική σημασία.

«Εδώ είναι η γενέτειρα του Χριστού και είμαστε το παλαιότερο εκκλησίασμα στον κόσμο. Όταν γιορτάζουμε, δείχνουμε στον κόσμο ότι η Βηθλεέμ είναι μια ειρηνική, ασφαλής πόλη», λέει στο BBC.

Ο Σείριος λάμπει όσο κανένα άλλο άστρο στον νυχτερινό ουρανό...

Τα λαμπερά «στολίδια» του ουρανού

Η βιβλική αφήγηση αναφέρει ότι ένα υπέρλαμπρο άστρο οδήγησε τους τρεις μάγους στη Βηθλεέμ. Ήταν όμως άστρο; Και αν όχι, τι μπορεί να ήταν;

ΤΟΥ **ΘΟΔΩΡΗ ΛΑΪΝΑ***

Η πηγή του φωτός που οδήγησε τους τρεις μάγους στη φάτνη όπου γεννιόταν ο Χριστός αποτελεί αντικείμενο μελέτης και έρευνας από τους ειδικούς εδώ και εκατοντάδες χρόνια. Τον 17ο αιώνα ο μεγάλος Γερμανός αστρονόμος Γιοχάνες Κέπλερ υποστήριξε ότι το «άστρο των Χριστουγέννων» ήταν μια σύνοδος (συζυγία) πλανητών. Στη συνέχεια, στο τραπέζι έπεσαν πολλές ιδέες και θεωρίες. Κάποιοι μίλησαν για ένα μετέωρο, κάποιοι για έναν κομήτη, άλλοι για μια έκρηξη σουπερνόβα. Οι επιστήμονες, έχοντας πλέον στη διάθεσή τους πολλά και προηγμένα εργαλεία, προσπαθούν να βρουν τι έλαμψε τόσο δυνατά την επίμαχη χρονική στιγμή στον ουρανό της Γης. Η επιστημονική έρευνα, πάντως, έχει εντοπίσει τα τελευταία χρόνια διάφορα κοσμικά αντικείμενα και φαινόμενα, τα οποία θα μπορούσαν (θεωρητικώς) να αποτελούν την πηγή του λαμπρού φωτός που ακολούθησαν οι τρεις μάγοι.

Ένα... πραγματικό άστρο Χριστουγέννων

Βλέποντάς το κάποιος θα έλεγε με ευκολία ότι πρόκειται για το άστρο που οδήγησε τους τρεις μάγους στη Βηθλεέμ. Πρόκειται για το RS Puppis, που βρίσκεται σε απόσταση 6,5 χιλιάδων ετών φωτός από τη Γη, το οποίο φωτογράφισε σε όλη του τη μεγαλειότητα το διαστημικό τηλεσκόπιο Hubble (κεντρική φωτογραφία). Το RS Puppis είναι 200 φορές πιο μεγάλο από τον Ήλιο και 15.000 φορές πιο λαμπρό! Ανήκει στους Κηφείδες, μια οικογένεια παλλόμενων μεταβλητών αστέρων. Χαρακτηρίζονται από περιοδικές διακυμάνσεις στη φωτεινότητά τους λόγω περιοδικών μεταβολών των διαστάσεων, της θερμοκρασίας ή κάποιας άλλης αστρικής ιδιότητας, που οφείλεται σε εσωτερικές διαδικασίες.

Ένα «τέρας» λαμπρότητας

Οι επιστήμονες είχαν καταλήξει στο πόσο μεγάλο μπορεί να γίνει ένα άστρο. Η κρατούσα θεωρία ανέφερε ότι το μάξιμουμ μέγεθος που μπορεί να φτάσει είναι 150 φορές μεγαλύτερο από το μέγεθος του Ήλιου. Η επιστημονική κοινότητα έμεινε με ανοικτό το στόμα όταν, πριν από δύο χρόνια, εντοπίστηκαν άστρα που είχαν μέγεθος 300 φορές μεγαλύτερο από εκείνο του Ήλιου!

Από τότε οι ειδικοί προσπαθούσαν να βρουν στοιχεία γι' αυτά τα άστρα που χαρακτηρίστηκαν «τέρατα», χωρίς όμως να καταφέρνουν να δώσουν απάντηση στο πώς δημιουργούνται. Ερευνητές του Πανεπιστημίου της Βόννης υποστηρίζουν ότι βρήκαν τη λύση σε αυτό το κοσμικό μυστήριο. Έστρεψαν την προσοχή τους στο αστρικό σμήνος R136 που βρίσκεται σε απόσταση 160 χιλιάδων ετών φωτός από τη Γη, στο Μεγάλο Νέφος του Μαγγελάνου, έναν γειτονικό μας γαλαξία. Στο συγκεκριμένο σμήνος έχουν εντοπιστεί τέσσερα άστρα-«τέρατα» τα οποία και μελέτησαν. Ένα εξ αυτών, το άστρο R136a1, διαπιστώθηκε ότι λάμπει όσο σχεδόν 9 εκατομμύρια ήλιοι μαζί!

Το πιο λαμπρό αστέρι του ουρανού

Ο Σείριος είναι το λαμπρότερο αστέρι στον νυχτερινό ουρανό. Βρίσκεται στον αστερισμό του Μεγάλου Κυνός. Το όνομά του προέρχεται από το ελληνικό «σείριος» που σημαίνει «φωτεινός». Βρίσκεται 8,57 έτη φωτός από τη Γη και είναι ένα από τα κοντινότερα αστέρια. Ο Σείριος είναι ορατός από σχεδόν όλη τη Γη τους χειμερινούς μήνες. Μαζί με τον Πρόκυνα και τον Μπετελγκέζ σχηματίζουν ένα φωτεινό τρίγωνο που έχει την ανεπίσημη ονομασία «Χειμερινό τρίγωνο».

Το πιο λαμπρό πάλσαρ

Μια εντυπωσιακή ανακάλυψη έκανε ομάδα ερευνητών με επικεφαλής τον Ματέο Μπατσέτι, του Αστεροσκοπείου του Κάλιαρι στη Σαρδηνία. Οι ερευνητές χρησιμοποίησαν το διαστημικό τηλεσκόπιο Nustar και εντόπισαν ένα υπέρλαμπρο άστρο νετρονίου. Το άστρο αυτό βρίσκεται στον γειτονικό γαλαξία M82, γνωστό και ως «γαλαξία-πούρο», ο οποίος απέχει 12 εκατομμύρια έτη φωτός από εμάς. Σύμφωνα με τους ερευνητές, αυτό το άστρο νετρονίου έχει φωτεινότητα παρόμοια με εκείνη 10 εκατομμυρίων άστρων σαν τον Ήλιο και είναι το λαμπρότερο άστρο νετρονίου που έχει εντοπιστεί ώς σήμερα στο Σύμπαν.

Η λαμπρότερη έκρηξη στο Σύμπαν

Εξαιρετικά ενδιαφέροντα αλλά και άκρως εντυπωσιακά είναι τα αποτελέσματα της μελέτης ορισμένων αστρικών εκρήξεων που εντοπίστηκαν πριν από λίγα χρόνια. Επιστήμονες στις ΗΠΑ υποστηρίζουν ότι αυτές οι εκρήξεις ήταν απίστευτα ισχυρές, ότι διαφέρουν από τις υπόλοιπες και ότι στην ουσία πρόκειται για έναν νέο, άγνωστο ώς σήμερα τύπο σουπερνόβα. Μία εξ αυτών, η οποία έχει την κωδική ονομασία SN 2006gy, είναι η λαμπρότερη αστρική έκρηξη που γνωρίζουμε ώς σήμερα. Η έκρηξη αυτή ήταν 10 φορές πιο λαμπρή από τις εκρήξεις σουπερνόβα που ξέρουμε και, σύμφωνα με τη μελέτη, ήταν 100 δισεκατομμύρια φορές πιο λαμπρή από τη λάμψη την οποία εκπέμπει ο Ήλιος!

Υπέρλαμπρος γαλαξίας

Το διαστημικό τηλεσκόπιο Hubble φωτογράφισε τον γαλαξία IC 2560, ο οποίος βρίσκεται σε απόσταση 110 εκατομμυρίων ετών φωτός από τη Γη, στο γαλαξιακό σμήνος της Αντλίας, το οποίο ανήκει στον ομώνυμο αστερισμό. Ο IC 2560 περιλαμβάνεται σε μια κατηγορία γαλαξιών που ονομάζονται Seyfert-2, κύριο χαρακτηριστικό των οποίων είναι ο υπέρλαμπρος πυρήνας τους. Οι επιστήμονες πιστεύουν ότι η υψηλή φωτεινότητα του πυρήνα αυτών των γαλαξιών οφείλεται σε γιγάντιες ποσότητες καυτών αερίων που πηγάζουν από το κέντρο τους, στο οποίο βρίσκονται μελανές οπές.

> **ΕΠΙΣΤΗΜΟΝΕΣ** έχουν εντοπίσει τα τελευταία χρόνια διάφορα κοσμικά αντικείμενα και φαινόμενα τα οποία θα μπορούσαν (θεωρητικώς) να αποτελούν την πηγή του λαμπρού φωτός

Εικασίες για το άστρο της Βηθλεέμ

Ο ΓΙΟΧΑΝΕΣ Κέπλερ υποστήριξε ότι το αστέρι της Βηθλεέμ θα μπορούσε να είναι η τριπλή σύνοδος των πλανητών Άρη, Δία και Κρόνου, που έγινε το 7 π.Χ. στα όρια των αστερισμών Κριού και Ιχθύων. Ο Κέπλερ υποστήριξε ότι ο Χριστός είχε γεννηθεί ένα ή δύο χρόνια μετά τη σύνοδο, δηλαδή το 4 ή 5 π.Χ. Ο Έλληνας αστρονόμος Κωνσταντίνος Χασάπης υποστήριξε στο έργο του «Ο αστήρ της Βηθλεέμ» ότι το λαμπρό «άστρο» της Βηθλεέμ ήταν το αποτέλεσμα όχι μιας διπλής ή τριπλής συνόδου πλανητών, αλλά μιας μεγάλης συνόδου των επτά τότε θεωρουμένων πλανητών, δηλαδή του Ερμή, της Αφροδίτης, του Άρη, του Δία, του Κρόνου, του Ήλιου και της Σελήνης. Σύμφωνα με το γεωκεντρικό αστρονομικό μοντέλο της εποχής κατά την οποία γεννήθηκε ο Χριστός, οι πλανήτες κινούνταν γύρω από την ακίνητη Γη. Κατά τις αντιλήψεις των αστρολόγων εκείνης της εποχής, όταν συνέβαιναν σύνοδοι των πλανητών (ειδικά όταν υπήρχε σύνοδος πολλών πλανητών) κάτι πάρα πολύ σημαντικό επρόκειτο να συμβεί. Πράγματι, μία τέτοια σύνοδος συνέβη τον Απρίλιο του έτους 6 π.Χ. και όπως υποστήριζε ο Έλληνας αστρονόμος, έγινε αντιληπτή από τους μάγους στην αρχή της, στις 23 Οκτωβρίου του έτους 9 π.Χ. Ο Κωνσταντίνος Χασάπης υπέθεσε ότι οι μάγοι, πέραν των αστρονομικών τους ενδιαφερόντων, προσπαθούσαν, επίσης, μέσω της παρατήρησης των ουρανίων φαινομένων, να προβλέψουν σημαντικά γεγονότα, τα οποία θα συμβούν στο μέλλον. Αυτό το πολύ σημαντικό για τους αστρολόγους φαινόμενο της μεγάλης πλανητικής συνόδου οδήγησε τους μάγους στη Βηθλεέμ. Ο Βρετανός αστρονόμος Ντέιβιντ Κλαρκ και δύο συνεργάτες του έγραψαν στην επιθεώρηση της Βασιλικής Αστρονομικής Εταιρείας «Quarterly Journal of the Royal Astronomical Society» ότι την άνοιξη του 5 π.Χ. είχε συμβεί μια έκρηξη σουπερνόβα στον αστερισμό του Αιγόκερω. Η εκτίμησή τους βασίστηκε σε μιαν αναφορά που υπάρχει στα Χρονικά της Σινίκης (τα χρονικά της κινεζικής αστρονομίας), σχετικά με έναν υπερκαινοφανή αστέρα στον ζωδιακό αστερισμό του Αιγόκερω. Καταγράφηκε από Κινέζους αστρολόγους το 5 π.Χ. και ήταν ορατός συνεχώς επί 70 ημέρες, εκ των οποίων τις 23 και στη διάρκεια της ημέρας. Ο Τζον Μόσλεϊ, επί δεκαετίες διευθυντής του Αστεροσκοπείου Γκρίφιθ στο Λος Άντζελες, πιστεύει ότι το άστρο των Χριστουγέννων ήταν μια σπάνια σειρά πλανητικών συνόδων, που έγιναν μεταξύ του 3 και του 2 π.Χ. Ο Βρετανός αστρονόμος Κόλιν Χάμφρεϊς υποστήριξε σε μια μελέτη του, η οποία δημοσιεύθηκε το 1993, ότι το άστρο της Βηθλεέμ ήταν ένας κομήτης.

* **ΒΗΜΑ**

Δέκα λόγοι που είναι καλό για τα παιδιά να πιστεύουν στον Αϊ-Βασίλη

Πάλι θα 'ρθει!

Μπορεί να μην είναι αληθινός, αλλά αυτές οι αξέχαστες παιδικές αναμνήσεις δεν θα μπορούσαν να είναι πιο αληθινές και αποτελούν... αναγνώριση της μαγείας

ΤΗΣ **MICHELLE HORTON***

Κάποιοι γονείς θεωρούν ότι δεν πρέπει να αμφισβητήσουν ποτέ την ύπαρξη του Αϊ-Βασίλη, ενώ κάποιοι άλλοι πιστεύουν ότι πρέπει να δώσουν μια ξεκάθαρη απάντηση στην αιωρούμενη απορία των παιδιών. Η αλήθεια, όμως, είναι ότι δεν υπάρχει «πρέπει» ή «δεν πρέπει» στην περίπτωση αυτή, αφού ο Αϊ-Βασίλης είναι ένα δώρο από μόνος του... ένα αναπόσπαστο κομμάτι της υπέροχης παιδικής ηλικίας. Πώς είναι δυνατόν να θέλουμε να στερήσουμε από τα παιδιά μας αυτήν τη μαγεία;

1

Η ύπαρξη του Αϊ-Βασίλη ενισχύει τη φαντασία: Ο παχουλός γεράκος, με την άσπρη γενειάδα και την κόκκινη στολή, ο σάκος με τα δώρα, το έλκηθρο που σέρνουν οι τάρανδοι, ο ήχος από τις καμπανούλες στον ουρανό και καθετί που είναι πασπαλισμένο με τη μαγική νεραϊδόσκονη επιτρέπουν στο παιδί να πιστέψει ότι τα πάντα είναι δυνατά, επιτρέποντάς του να ταξιδέψει σε φανταστικούς κόσμους. Αν υπάρχει, λοιπόν, οτιδήποτε που μπορεί να γαλουχήσει αυτήν την τόσο ευφάνταστη και δημιουργική του πλευρά, δικαιούται να το ζήσει.

2

Το βοηθάει να πιστέψει σε κάτι ανώτερο: Είναι σημαντικό για τα παιδιά να αισθάνονται ότι υπάρχει κάτι πιο πάνω από τον εαυτό τους - μια κοινότητα, ένα σύμπαν, μια πανταχού παρούσα παρουσία. Σε όποια θρησκεία κι αν ανήκετε, ο μύθος του Αϊ-Βασίλη δίνει στα παιδιά ένα λόγο παραπάνω να κοιτούν στον ουρανό και να νιώθουν ότι εκεί πάνω υπάρχει κάτι ανώτερο από τον άνθρωπο.

3

Το βοηθάει να πιστέψει χωρίς χειροπιαστές αποδείξεις: Ο Αϊ-Βασίλης μαθαίνει στα παιδιά να έχουν πίστη σε κάτι χωρίς να χρειάζεται να το δουν ή να το αγγίξουν - κι αυτό είναι σπουδαίο για τη ζωή τους. Είναι κάτι σαν δάσκαλος, που καταφέρνει να φτάσει σε όλα τα παιδιά, ακόμα και στο πιο απομακρυσμένο μέρος του κόσμου, ταξιδεύοντας μέσα από τις καρδιές των ανθρώπων που είναι γεμάτες με αγάπη, χαρά, ελπίδα κι ευτυχία!

> **Ο ΑΪ-ΒΑΣΙΛΗΣ** επιτρέπει στο παιδί να πιστέψει ότι τα πάντα είναι δυνατά

4

Οξύνει την κριτική του σκέψη: Η ύπαρξη του Αϊ-Βασίλη αποτελεί ένα μάθημα αξιολόγησης για τα παιδιά, έναν τρόπο για να σκεφτούν και να αξιολογήσουν τα δεδομένα, να οξύνουν την κριτική τους ικανότητα και να καταλήξουν στα δικά τους συμπεράσματα.

5

Δημιουργεί παιδικές αναμνήσεις: Τι μπορεί να συγκριθεί με τη γλυκιά αγωνία που νιώθει ένα παιδί, όταν κοιτάζει έξω από το παράθυρό του, ψάχνοντας στον ουρανό το έλκηθρο του Αϊ-Βασίλη; Και την επόμενη μέρα να ξυπνάει μέσα στη μαγεία των δώρων που του άφησε κάτω από το χριστουγεννιάτικο δέντρο; Γιατί είναι όντως μαγικό! Ο Αϊ-Βασίλης μπορεί να μην είναι αληθινός, αλλά αυτές οι αξέχαστες παιδικές αναμνήσεις δεν θα μπορούσαν να είναι πιο αληθινές!Ίσως, τελικά, ένα ακόμα μάθημά του είναι να μας διδάξει να αναγνωρίζουμε τη «μαγεία» και το «μυστήριο» όχι επειδή θα τα δούμε μπροστά μας, αλλά επειδή απλά θα τα νιώσουμε!

6

Του μαθαίνει να είναι δοτικό: Πέρα από την υλιστική μορφή που οι γιορτές έχουν αποκτήσει στη σύγχρονη κοινωνία, όταν μιλάμε για το Πνεύμα των Χριστουγέννων αναφερόμαστε στη δοτικότητα, την προσφορά, τη βοήθεια που μπορεί να προσφέρει ο καθένας μας στον συνάνθρωπό του. Κι ο ρόλος του Αϊ-Βασίλη κάνει αυτό ακριβώς: Αποδεικνύει ότι, προκειμένου να χαρίσει την αγάπη του στα παιδιά, περνάει μια ολόκληρη νύχτα ταξιδεύοντας σε όλο τον κόσμο, ενώ όλοι οι υπόλοιποι κοιμούνται... απλώς και μόνο για να προσφέρει χαρά!

7

Ο Αϊ-Βασίλης «είναι» αυτός που λέμε ότι είναι: Είναι ένας ευγενικός άνθρωπος, που αναγνωρίζει την καλοσύνη στα παιδιά και ξέρει καλά ότι, όταν κάποιος κάνει κάτι κακό μία φορά, δεν σημαίνει ότι είναι και κακός γενικότερα. Επίσης, συνεργάζεται με τη μαμά και τον μπαμπά κάθε χρόνο για να τηρούνται όλοι οι κανόνες των Χριστουγέννων, συμπεριλαμβανομένων και των δώρων που θα φέρει στους μικρούς του φίλους. Κι επειδή τα παιδιά παίρνουν πολλά δώρα όλο τον χρόνο, στον σάκο του κρύβει ένα μόνο δώρο για τον καθένα, σωστά;

8

Ενισχύει το χαρούμενο κλίμα των γιορτών: Το να πιστεύουν τα παιδιά στην ύπαρξη του Αϊ-Βασίλη δεν κάνει κακό σε κανέναν. Μπορεί σ' εμάς τους μεγάλους να φαντάζει κάπως αφελές, αλλά για εκείνα είναι σημαντικό: Αθωότητα + Μαγεία = Ευτυχία! Πώς θα μπορούσε ένα μικρό παιδί να διαχειριστεί μια τέτοια αλήθεια και να απαιτήσουμε να επιδείξει υπευθυνότητα, προκειμένου να κρατήσει κρυφό ένα τέτοιο μυστικό από όλους τους άλλους;

9

Δεν είναι κάτι που θα κρατήσει για πάντα... Όσο κι αν πιστεύει ένα παιδάκι στον Αϊ-Βασίλη, αργά ή γρήγορα θα το ξεχάσει, δεν του μένουν και πολλά χρόνια. Η εποχή της αθωότητας περνάει σαν νερό... Οπότε αναρωτιέται κανείς: «Ποιος ο λόγος να του στερήσουμε αυτές τις ελάχιστες μαγικές στιγμές;». Θα έρθει η ώρα που θα ξυπνήσει ένα χριστουγεννιάτικο πρωινό και θα ξέρει την αλήθεια. Τα ξωτικά, οι τάρανδοι, το έλκηθρο - όλα στη φαντασία. Επομένως, γιατί να μην απολαμβάνει τη μαγεία όσο ακόμα υπάρχει;

10

Επειδή πιστεύουμε κι εμείς, οι γονείς...: ...μιας και είναι ο μοναδικός τρόπος να νιώσουμε και πάλι παιδιά, έστω και για λίγο στη ζωή μας!

* **blog:** «EarlyMama»

Κυπριακό και τουρκικοί διπλωματικοί ελιγμοί

ΤΟΥ **ΠΕΡΙΚΛΗ ΝΕΑΡΧΟΥ***

Αντίθετα με την Αθήνα, που επέλεξε τη διπλωματική αποκλιμάκωση και την πολιτική του κατευνασμού, ενώ το «Barbaros» βρίσκεται ακόμη στην ΑΟΖ της ελεύθερης Κύπρου, η Άγκυρα ακολουθεί, παραλλήλως προς την εισβολή του «Barbaros», και επιθετική διπλωματική στρατηγική. Δεν διστάζει για τον σκοπό αυτό να αναλάβει και πρωτοβουλίες, που είναι βέβαιο ότι προκαλούν οργή στην Ουάσιγκτον. Ασφαλώς οι πρωτοβουλίες αυτές δεν αφορούν μόνο το Κυπριακό. Εντάσσονται στην ευρύτερη, μεγαλεπήβολη πολιτική του διδύμου Ερντογάν - Νταβούτογλου, που θέλει να προβάλει την εικόνα μιας Τουρκίας που έχει ανεξάρτητη πολιτική και δεν διστάζει να αναπτύξει σχέσεις προς κάθε κατεύθυνση, ανάλογα με αυτό που επιτάσσουν τα δικά της στρατηγικά συμφέροντα και όχι η πολιτική της συμμαχίας του ΝΑΤΟ, στην οποία ανήκει η πολιτική της Ουάσιγκτον. Ειδικότερα σε σχέση με την Ελλάδα και την Κύπρο, εκμεταλλεύεται τη σημερινή συγκυρία της κρίσεως της Ουκρανίας και των κυρώσεων που έχουν επιβάλει οι ΗΠΑ και η Ευρωπαϊκή Ένωση στη Ρωσία, στις οποίες έχουν συμμετάσχει η Ελλάδα και η Κύπρος, για να υπερφαλαγγίσει τις τελευταίες στρατηγικά και να αποστερήσει από αυτές τον ρωσικό παράγοντα ως διπλωματικό αλλά και αμυντικό έρεισμα. Η διαφορά είναι θεαματική μεταξύ των πρώτων ρωσικών αντιδράσεων, μετά την εισβολή του «Barbaros» στην Κυπριακή ΑΟΖ, και των τελευταίων δηλώσεων Πούτιν, κατά την ετήσια δημοσιογραφική του διάσκεψη εφ' όλης της ύλης. Υπενθυμίζεται ότι αμέσως μετά την εισβολή του «Barbaros», η Ρωσία αντέδρασε με ασκήσεις του στόλου της στην Κυπριακή ΑΟΖ μεταξύ Κύπρου και Συρίας, και ο Ρώσος ηγέτης κάλεσε τον Κύπριο Πρόεδρο να πάει στη Μόσχα για διαβουλεύσεις. Οι αντιδράσεις αυτές απέχουν πολύ από τις δηλώσεις Πούτιν στη δημοσιογραφική διάσκεψη. Στις τελευταίες έγινε αναφορά για «ισορροπημένη στάση» της Ρωσίας στο Κυπριακό και για «βόρεια» και «νότια» Κύπρο. Δεν έφτασαν, ευτυχώς, στο σημείο αμφισβητήσεως της Κυπριακής Δημοκρατίας, αλλά η αναφορά σε «βόρεια» Κύπρο αντιπροσωπεύει πολύ σημαντική υποχώρηση της ρωσικής πλευράς από τις παραδοσιακές ρωσικές θέσεις. Για το τελευταίο δεν είναι άσχετες, βεβαίως, οι παραχωρήσεις της ελληνικής πλευράς, με αποκορύφωμα το τελευταίο κοινό ανακοινωθέν Αναστασιάδη - Έρογλου, το οποίο αποτελεί και την υποτιθέμενη κοινή πολιτική βάση, πάνω στην οποία έγινε η επανάληψη των διακοινοτικών συνομιλιών. Το ολέθριο αυτό ανακοινωθέν, που αναφέρεται σαφώς σε δύο «ισότιμα» μέρη και παραβιάζει όλες σχεδόν τις κόκκινες γραμμές που είχε η ελληνική πλευρά μέχρι την υπογραφή του, έγινε διπλωματικό όπλο στα χέρια της τουρκικής πλευράς. Η τελευταία το αξιοποιεί για να προωθεί την άτυπη αναγνώριση του ψευδοκράτους ως «ισότιμου» μέρους της συζητούμενης στις συνομιλίες «λύσεως» του Κυπριακού. Η πρόοδος που έχει επιτύχει η τουρκική πλευρά προς την κατεύθυνση αυτή, από την υπογραφή του και μετά, είναι μεγαλύτερη από την πρόοδο που είχε επιτύχει προηγουμένως επί ολόκληρες δεκαετίες. Ασφαλώς η κίνηση της Μόσχας δεν συνδέεται μόνο με το κοινό ανακοινωθέν Αναστασιάδη - Έρογλου, το οποίο γνώριζε και προηγουμένως. Το ανακάλυψε όταν συνέτρεξαν και άλλοι παράγοντες. Ο πρώτος είναι η πίεση που δέχεται η Ρωσία με τον οικονομικό πόλεμο που

> Η στρατηγική απομόνωση της ελληνικής πλευράς θα μπορούσε να αποβεί καταστροφική...

έχει εξαπολύσει εναντίον της η Ουάσιγκτον, ιδιαίτερα στον ενεργειακό τομέα αλλά και στο εθνικό της νόμισμα. Οι τιμές του πετρελαίου δεν κατρακύλησαν, ασφαλώς, από μόνες τους. Εντάσσονται σε μια συστηματική αμερικανική στρατηγική, που χρησιμοποιεί δύο δικά της πλεονεκτήματα. Το πρώτο είναι η σύμμαχός της Σαουδική Αραβία, που είναι η μεγαλύτερη πετρελαιοπαραγωγός χώρα στον ΟΡΕC, τον σύνδεσμο των πετρελαιοπαραγωγικών χωρών. Ο τελευταίος, με τη δική της επιρροή, αρνήθηκε να μειώσει την παραγωγή πετρελαίου για να συγκρατήσει την πτώση των τιμών. Το δεύτερο είναι το σχιστολιθικό αέριο των ΗΠΑ, που τις καθιστά αυτάρκεις και το οποίο έχει χαμηλότερο κόστος παραγωγής σε σχέση με το πετρέλαιο. Η πτώση των τιμών του πετρελαίου, από το οποίο ο ρωσικός προϋπολογισμός αντλεί ένα πολύ μεγάλο μέρος των εσόδων του, αποτελεί μεγάλο πλήγμα για τη ρωσική οικονομία. Η πτώση αυτή, σε συνδυασμό με τις πιέσεις που ασκούν στο ρούβλι οι διεθνείς αγορές, επέφεραν μείωση της αξίας του κατά 40%. Η Μόσχα ανέλαβε πρωτοβουλίες για να οργανώσει την άμυνά της. Η πρώτη κίνηση ήταν προς την κατεύθυνση της Κίνας. Ακολούθησε αργότερα παρόμοια κίνηση προς την κατεύθυνση της Ινδίας. Προσπάθησε επίσης να συντονίσει την πολιτική των αναδυομένων χωρών, των λεγομένων BRICS (Βραζιλία, Ρωσία, Ινδία, Κίνα και Νότια Αφρική), για να αμφισβητήσουν το δολάριο ως διεθνές αποθεματικό νόμισμα. Η κίνηση προς την Τουρκία εντάσσεται στο πλαίσιο της πολιτικής αυτής. Η Ρωσία δεν μπορεί να παραιτηθεί από τις οικονομικές σχέσεις με την Ευρώπη και τις ενεργειακές εξαγωγές προς την πλουσιότερη αγορά του κόσμου. Με τον Βόρειο Αγωγό μπόρεσε να παρακάμψει, σε μεγάλο μέρος, την Ουκρανία για τις εξαγωγές της στη Γερμανία. Όπως έχουν εξελιχθεί τα πράγματα, η πλήρης παράκαμψη της Ουκρανίας είναι στόχος εκ των ων ουκ άνευ για τη ρωσική πολιτική. Η ματαίωση του South Stream λόγω κυρίως, στη φάση αυτή, της πολιτικής της Βουλγαρίας, υποχρεώνει τη Μόσχα να αναζητήσει άλλη διέξοδο μέσω Τουρκίας, με τον υπολογισμό ότι, ούτως ή άλλως, οι χώρες στις οποίες απευθυνόταν ο South Stream έχουν ενεργειακές ανάγκες που δύσκολα θα μπορέσουν να καλύψουν από άλλες εναλλακτικές πηγές. Η εξέλιξη αυτή είναι άκρως δυσμενής για την Ελλάδα και την Κύπρο, που αντιμετωπίζουν, δυστυχώς, πιέσεις και από την άλλη πλευρά. Ειδικότερα για την Κύπρο, η συμπαράσταση και στήριξη της Ρωσίας στο Συμβούλιο Ασφαλείας είναι στρατηγικής σημασίας. Υπενθυμίζεται σχετικά το ρωσικό βέτο, που ματαίωσε την επιβολή του Σχεδίου Ανάν μέσω του Συμβουλίου Ασφαλείας. Η αρνητική αυτή εξέλιξη στις ελληνο-ρωσικές σχέσεις, ενώ βρίσκεται σε εξέλιξη η τουρκική εισβολή στην κυπριακή ΑΟΖ, χειροτερεύει τη θέση της ελληνικής πλευράς, η οποία δεν μπορεί να υπολογίζει σε ουσιαστική στήριξη ούτε στην άλλη πλευρά. Είναι ενδεικτική από την άποψη αυτή η χλιαρή στάση της Ευρωπαϊκής Ενώσεως και η προσπάθεια των συμμάχων της Τουρκίας, κατά την τελευταία Σύνοδο Κορυφής, να προωθήσουν το άνοιγμα δύο νέων κεφαλαίων στις ενταξιακές διαπραγματεύσεις της Τουρκίας, αγνοώντας πλήρως την εισβολή του «Barbaros» στην κυπριακή ΑΟΖ. Το άνοιγμα, βεβαίως, της Τουρκίας προς τη Μόσχα, τη στιγμή που οι ΗΠΑ προσπαθούσαν να ασκήσουν σ' αυτήν τη μέγιστη δυνατή πίεση, εξοργίζει την Ουάσιγκτον. Μένει όμως να αποδειχθεί πόσο αυτό θα μεταφρασθεί σε πρακτική πολιτική που θα ευνοούσε την ελληνική πλευρά. Είναι απαραίτητη μια άλλη πολιτική από την Αθήνα και τη Λευκωσία, που να έχει πολυδιάστατο χαρακτήρα και να εξισορροπεί τις αναπόφευκτες πιέσεις και αντιφάσεις. Η στρατηγική απομόνωση της ελληνικής πλευράς θα μπορούσε να αποβεί καταστροφική.

***Πρέσβης ε.τ.**

Σημείωμα στον Πρόεδρο της Δημοκρατίας

ΤΗΣ **ΕΙΡΗΝΗΣ ΧΑΡΑΛΑΜΠΙΔΟΥ***

Μετά από μια σοβαρή περιπέτεια υγείας αναθεωρούμε πολλά. Κατανοούμε πως έρχονται στιγμές που η ζωή δεν μας δίνει καν το δικαίωμα της επιλογής. Μας φέρνει απλώς αντιμέτωπους με μια συγκεκριμένη κατάσταση, την οποία θα πρέπει να βρούμε τρόπους και ψυχικά αποθέματα να διαχειριστούμε.

Διαβάζω στον ημερήσιο Τύπο: «Έτοιμος για νέα αρχή ο Πρόεδρος της Δημοκρατίας». Να του ευχηθούμε με ειλικρίνεια να επιστρέψει γερός και δυνατός. Να ευχηθούμε επίσης αυτή η δυνατή εμπειρία που έζησε να τον οδηγήσει σε νέους δρόμους και αποφάσεις, με γνώμονα πάντοτε τα συμφέροντα του λαού και κανενός άλλου. Να επικεντρωθεί στα καθήκοντά του και να απαλείψει αυτούς η ανεπάρκεια των οποίων τον έχει εκθέσει ανεπανόρθωτα, είτε αυτοί είναι συγγενείς, συνέταιροι, συνεργάτες ή κατάλοιπα δεσμεύσεων προεκλογικής συνεργασίας.

> Η ανεπάρκεια των επιλογών, η οποία βαραίνει και τον ίδιο τον Πρόεδρο, οδήγησε σε τραγελαφικές καταστάσεις και προσβολή των θεσμών τους οποίους θα έπρεπε ο ίδιος ο Πρόεδρος να υπερασπίζεται

Η ανεπάρκεια των επιλογών, η οποία βαραίνει και τον ίδιο τον Πρόεδρο, οδήγησε σε τραγελαφικές καταστάσεις και προσβολή των θεσμών, τους οποίους θα έπρεπε ο ίδιος ο Πρόεδρος να υπερασπίζεται. Στον Νίκο Αναστασιάδη δίνεται μια δεύτερη ευκαιρία. Δεν είναι πολλοί που έχουν μια τέτοια πολυτέλεια. Θα πρέπει να αποφασίσει: είτε θα κυβερνήσει με σοφία και θα φανεί ανώτερος μικροκομματικών και άλλων σκοπιμοτήτων που είναι σε πλήρη αντιδιαστολή με τα συμφέροντα του τόπου, διεκδικώντας την εκτίμηση του λαού, την οποία στη βάση των μέχρι τώρα πεπραγμένων έχει χάσει, είτε θα επιτρέψει να συνεχιστεί ο καταστροφικός κατήφορος.

Καλή επάνοδο, Πρόεδρε, μη χάσεις αυτήν τη δεύτερη ευκαιρία, για το καλό όλων μας...

***Βουλευτής ΑΚΕΛ Αριστερά Νέες Δυνάμεις**

Άνθρακες ο θησαυρός

ΤΟΥ **ΑΝΤΩΝΗ Μ. ΧΑΤΖΗΑΝΤΩΝΗ***

Άνθρακες, ο θησαυρός λοιπόν. Σε πρόσφατό μου κείμενο, είχα γράψει πως όταν άκουγα τις δηλώσεις του κ. Λακκοτρύπη, σκεφτόμουν πάντα το ρητό: «Όπου ακούς πολλά κεράσια, κράτα και μικρό καλάθι... ». Το SAIPEM 10000 έφτασε τελικά σε βάθος 5800 μέτρων, χωρίς ουσιαστικό αποτέλεσμα. Και αν τα συσχετίσουμε αυτά και με τις τουρκικές προκλήσεις-απαιτήσεις για συνδιαχείριση του υποθαλάσσιου πλούτου, που υποτίθεται θα ανευρίσκαμε στα υπό έρευνα κοιτάσματα, μπορούμε επίσης να προσθέσουμε ότι όλες αυτές οι εντάσεις με την παρουσία του «Barbaros», πολεμικών πλοίων της Τουρκίας κ.λπ., στην περιοχή, αποδίδονται με τη φράση: Τσακωνόμαστε περί όνου σκιάς... Από τις στήλες των εφημερίδων πληροφορηθήκαμε ότι περί τα εκατόν εκατομμύρια ευρώ, αν κατάλαβα καλά, στοίχισε στην ENI-KOGAS η γεώτρηση στον «Ονασαγόρα» κατά την οποία δεν βρέθηκαν αρκετές ποσότητες (ή καθόλου;), φυσικού αερίου. Αλλά επειδή υπάρχουν βάσιμες ελπίδες για ανεύρεση στο «Αμαθούσα», δεν θα εγκαταλείψουμε τις προσπάθειες και θα συνεχίσουμε να σκάβουμε μέσα στα έγκατα και τη λάσπη του βυθού. Και διερωτώμαι: Αν, παρ΄ ευχήν, αποτύχουν και όλες οι επόμενες προσπάθειες, ποιος θα πληρώσει «τα σπασμένα»; Ποιος πληρώνει για τα τεράστια αυτά έξοδα; Θέλω να πιστεύω, όχι τα συνήθη υποζύγια... Εκείνοι που γνωρίζουν, ας μας πληροφορήσουν. Φαντάζομαι ότι η συμφωνία με τις εταιρείες αυτές προβλέπει να δοθούν κάποια ποσοστά στην Κυπριακή Δημοκρατία και τα υπόλοιπα κέρδη θα καταλήγουν στις εταιρείες. Ο κ. Σόλων Κασίνης διαφωνούσε με την τοποθεσία έρευνας. Είχε πει ότι ήταν περί τα 50 χιλιόμετρα μακριά από το σωστό σημείο. Άλλοι ερευνητές επί ενεργειακών θεμάτων θα λένε άλλα. Έκαστος εξ αυτών έγινε ειδήμων επί του θέματος... Μόνο ο κ. Νίκος Ρολάνδης υπήρξε ρεαλιστής. Όπως είναι και στα του Κυπριακού. Ο κ. Λακκοτρύπης επιμένει να ευελπιστεί για το τεμάχιο «Αφροδίτη» και για τις συμφωνίες με την Αίγυπτο... Όταν ακούω αυτά ανησυχώ, όπως ανησυχούν ορισμένοι όταν δεσμεύεται για κάτι ο κ. Αναστασιάδης... Εγώ, πάντως, προειδοποιώ και λέω το εξής: Να σοβαρευτούμε και να δούμε το πρόβλημα με τη βοήθεια έγκυρων εμπειρογνωμόνων, από Νορβηγία παραδείγματος χάριν, ή άλλες χώρες με εμπειρία σε τέτοιου είδους γεωτρήσεις. Καιρός να αφήσουμε κατά μέρος τους ευσεβοποθισμούς (wishful thinking) για δημιουργία εντυπώσεων και να κατεβάσουμε λίγο τον πήχη των προσδοκιών μας. Να κάτσουμε την μάππαν χαμαί! Για να μη βρει εφαρμογή και σ' εμάς η ελληνική παροιμία που λέγει: «Πήγε για μαλλί και βγήκε κουρεμένος..!».

***Συντ. εκπαιδευτικός-ερευνητής**

Κόμματα και διαφθορά

ΤΟΥ **ΑΘΟΥ ΚΟΙΡΑΝΙΔΗ***

Το 2014 θα μπορούσε κάλλιστα να χαρακτηριστεί ως η χρονιά των σκανδάλων. Της αποκάλυψής τους βέβαια και όχι της δημιουργίας τους. Focus, Δρομολαξιά, ΣΑΠΑ, ΤΕΠΑΚ, ΚΟΠ, ΚΟΑ αποτελούν αναντίλεκτα την κορυφή ενός τεράστιου παγόβουνου διαφθοράς, που κτίζεται για πολλά χρόνια από το πολιτικό και πολιτειακό κατεστημένο αυτού του τόπου. Δεν υπάρχει αμφιβολία ότι τα σκάνδαλα είναι πάρα πολλά. Σίγουρα, αν υπάρξει πολιτική βούληση, θα αποκαλυφθούν και άλλα που πιθανόν να είναι και μεγαλύτερων διαστάσεων από τα προαναφερθέντα. Η κατάρρευση του τραπεζικού συστήματος και οι χειρισμοί κατά τη διαχείριση της κρίσης που δημιουργήθηκε (συγχώνευση Τράπεζας Κύπρου και Λαϊκής, πώληση τραπεζικών δραστηριοτήτων στην Ελλάδα, διορισμός συμβούλων από την Κεντρική Τράπεζα) αποτελούν δύο από αυτά. Τα μεγάλα έργα τύπου ΣΑΠΑ είναι ύποπτα. Η ετήσια έκθεση του Γενικού Ελεγκτή της Δημοκρατίας εντοπίζει πολλούς τομείς της δημόσιας δραστηριότητας όπου πιθανόν να υπάρχουν ατασθαλίες και σκάνδαλα.

Η φτωχή και φθίνουσα κατάταξη της χώρας μας στις ετήσιες αξιολογήσεις διεθνών οργανισμών όπως των World Economic Forum, Economist Intelligence Unit και Transparency International προμήνυε για χρόνια τον σημερινό ξεπεσμό, αλλά τα ιδιοτελή συμφέροντα των πολιτικών και των κομμάτων απέτρεπαν τη λήψη διορθωτικών μέτρων. Η πώρωση των πολιτικών και των κομμάτων έφτασε σε τέτοιο σημείο, που δεν τους επιτρέπει να αντιμετωπίσουν ακόμη και την πλήρη απαξίωση όλων ανεξαιρέτως των θεσμών από τους πολίτες, συμπεριλαμβανομένης της συμμετοχής στις εκλογικές διαδικασίες.

Ενώ, λοιπόν, σύσσωμη η κοινωνία αναγνωρίζει το πρόβλημα, κανείς δεν αναλαμβάνει την ευθύνη ως απαιτούν οι κανόνες ευθιξίας. Το τραγικότερο δε είναι ότι αυτοί που οδήγησαν τον τόπο σε αυτήν την άθλια κατάσταση, είτε με τις πράξεις τους είτε με την ανοχή τους, είναι αυτοί που έχουν στα χέρια τους την ευθύνη να τον αναγεννήσουν. Αν είναι δυνατόν. Στο κατά Μάρκον ευαγγέλιον, ο Ιησούς λέγει: «ουδείς βάλλει οίνον νέον εις ασκούς παλαιούς ……αλλά οίνον νέον εις ασκούς καινούς». Μια λαϊκή ρήση λέει ότι «το ψάρι βρομάει από το κεφάλι». Κατά τον Άλπερτ Άινσταϊν, «βλακεία είναι να κάνεις το ίδιο πράγμα ξανά και ξανά και να περιμένεις διαφορετικό αποτέλεσμα».

Κατά την ταπεινή μου άποψη, η ρίζα του προβλήματος βρίσκεται στα σοβαρά ελλείμματα δημοκρατίας που παρατηρούνται στον τόπο μας, ιδιαίτερα δε της απουσίας αντιπροσωπευτικής δημοκρατίας. Τα κόμματα έχουν εγκλωβίσει νομοθετικά τον λαό με την κάθετη ψηφοφορία και παρεμποδίζουν την ελεύθερη εμπλοκή νέων ανθρώπων στα πολιτικά πράγματα. Οι πολίτες έχουν ως μόνη επιλογή είτε την αποχή από την εκλογική διαδικασία

> Η λύση του προβλήματος κρύβεται στην αποδυνάμωση του κομματικού κατεστημένου. Πρέπει απαραιτήτως να επιστρέψουμε όσο πιο κοντά γίνεται στην άμεση συμμετοχική δημοκρατία…

είτε την κουτσουρεμένη συμμετοχή τους, με επιλογή όχι των αρίστων, αλλά των λιγότερο κακών του λιγότερο επικίνδυνου κόμματος. Όσοι πολίτες επιθυμούν να προσφέρουν στον τόπο είναι εξαναγκασμένοι να περάσουν μέσα από τη βάλτο των κομμάτων, με σοβαρότατο κίνδυνο μολυσμού των δικών τους αγνών προθέσεων. Ως εκ τούτου, οι πλείστοι αποθαρρύνονται και μένουν εκτός.

Τα κόμματα, αντί να είναι φορείς της αντιπροσωπευτικής δημοκρατίας και εγγυητές του δημοσίου συμφέροντος, έχουν καταστεί προστάτες της πελατειακής δημοκρατίας, κατανέμοντας δημόσιους πόρους και αξιώματα στους ψηφοφόρους πελάτες τους. Η αλληλοκάλυψη ατασθαλιών και σκανδάλων, καθώς και ο διαμερισμός παράνομων και παράτυπων οφελών, παραπέμπει σε πρακτικές κομματικού καρτέλ. Τα κόμματα τρώνε από το ίδιο πιάτο, ώστε να μην μπορεί το ένα να κατηγορήσει το άλλο.

Η διαπίστωση αυτή δεν αφορά μόνο τα κυπριακά κόμματα. Διεθνώς στα προηγμένα κράτη παρατηρείται αμφισβήτηση των κομμάτων ως αποκλειστικών φορέων πολιτικής αντιπροσώπευσης, ιδιαίτερα με την ανάπτυξη της ηλεκτρονικής δημοκρατίας. Πολλοί πολιτικοί επιστήμονες διεθνώς θεωρούν ότι τα κόμματα βρίσκονται σε πορεία παρακμής και κλείνουν σταδιακά τον κύκλο τους με την παραδοσιακή τους μορφή.

Η λύση του προβλήματος κρύβεται στην αποδυνάμωση του κομματικού κατεστημένου. Πρέπει απαραιτήτως να επιστρέψουμε όσο πιο κοντά γίνεται στην άμεση συμμετοχική δημοκρατία. Οι πολίτες θα πρέπει να απελευθερωθούν από το ζυγό των κομμάτων. Θα πρέπει να μπορούν να επιλέγουν τους αρίστους από όποιον χώρο και αν προέρχονται. Ταυτόχρονα, οι ικανοί και αγνοί, που σήμερα δεν ανέχονται την ανάμειξή τους στα κομματικά, θα πρέπει να αποκτήσουν την ουσιαστική δυνατότητα του εκλέγεσθαι. Η οριζόντια ψηφοφορία είναι επιβεβλημένη και πιστεύω ότι θα επενεργήσει ως πανάκεια στη μάστιγα της διαφθοράς. Τα επιχειρήματα που ακούγονται από καιρού εις καιρόν από τα κόμματα κατά της οριζόντιας ψηφοφορίας είναι επιεικώς φαιδρά. Εφόσον τα κόμματα δεν έχουν την ευθιξία να νομοθετήσουν καθηκόντως, ως επιβάλλει το δημόσιο συμφέρον, ο Πρόεδρος της Δημοκρατίας έχει ευθύνη να αναλάβει πρωτοβουλία και να καταθέσει σχετικό νομοσχέδιο.

Συχνά-πυκνά ακούμε τον Πρόεδρο της Δημοκρατίας, τον Υπουργό Οικονομικών, πολιτικούς, οικονομολόγους και άλλους να αναφέρονται, ορθά κατά την άποψή μου, στη σημασία της ανάκτησης της αξιοπιστίας της χώρας μας. Ποιος σοβαρός επενδυτής θα εμπιστευτεί μία χώρα όπου τα σκάνδαλα διαδέχονται το ένα το άλλο, και η διαφθορά ανθεί και κραταιούται;

***Μέλος της Δεξαμενής Σκέψης «Θουκυδίδης»**

Νεκρολούλουδα στον Ανδρέα Ιακώβου

ΤΟΥ **ΝΕΟΦΥΤΟΥ ΠΑΠΑΛΑΖΑΡΟΥ**

Το Σάββατο 13 Δεκεμβρίου, η κοινότητα Χολετριών Πάφου κήδευσε τον Ανδρέα Ιακώβου, έναν ακόμα ήρωά της, που για 40 χρόνια κουβαλούσε στο κορμί και στην ψυχή του το έγκλημα του 1974.

Στα είκοσί του χρόνια, στρατιώτης, έγινε παρανάλωμα φωτιάς της τρομακτικής βόμβας Ναπάλμ, στην πρώτη μέρα της βάρβαρης τούρκικης εισβολής του 1974. Θα απολυόταν στις 20 Ιουλίου, όταν βρήκε την Κύπρο το κακό… Αγωνίστηκε να ζήσει και τα κατάφερε, με βαρύ τίμημα τις απανωτές εγχειρήσεις και θεραπείες σε Κύπρο, Ελλάδα, Ανατολική Γερμανία. Σπούδασε Οικονομικά στην Ελλάδα και εργάστηκε στην Κύπρο για αρκετά χρόνια στον τραπεζικό τομέα.

Γεννήθηκε στα Χολέτρια, 30 Νοεμβρίου 1954 και ήταν το δεύτερο παιδί του Παναγιώτη και της Μαρίας Ιακώβου. Αδελφή του η Αγγέλα, ένας υπέροχος άνθρωπος, με σπουδές στην Ανατολική Γερμανία, πολιτικός μηχανικός. Δυστυχώς τη χάσαμε και αυτήν πολύ νέα, στα 39 της χρόνια.

Ο Ανδρέας διακρινόταν από μικρός για το ήθος του, και ήταν στο σχολείο άριστος μαθητής, πάντα ευπροσήγορος και

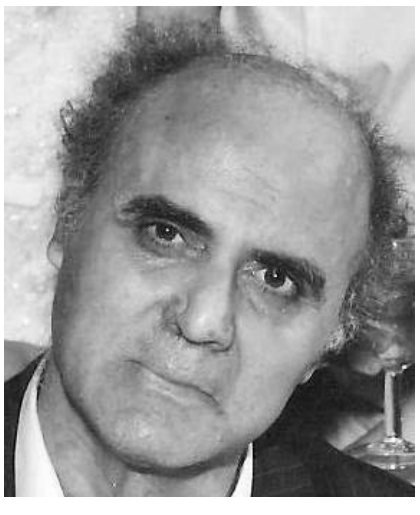

> Σε αυτούς οφείλει η πατρίδα την ανεξαρτησία της, σε αυτά τα παιδιά οφείλει ο λαός την αξιοπρέπειά του…

φίλος με όλους.

Στον Ανδρέα, στρατιώτη τον μαύρο Ιούλη του 1974, ανατέθηκε, μετά που οι πραξικοπηματίες επικράτησαν, να προσέχει στις Κεντρικές Φυλακές τους φυλακισμένους μακαριακούς. Ο Ανδρέας με κίνδυνο της ζωής του τούς έδινε νερό και τροφή, τους έδινε κουράγιο να αντέξουν τη δύσκολη ώρα. Και όταν οι πραξικοπηματίες το κατάλαβαν, τον έδιωξαν μακριά, απειλώντας να τον δολοφονήσουν.

Ο Ανδρέας εδικαιούτο από την πολιτεία βοήθεια. Χρέος άλλωστε της πολιτείας είναι στα παιδιά της, αυτούς που προσέφεραν στην πατρίδα, να προσφέρει βοήθεια και στήριξη. Ο Ανδρέας ούτε ζήτησε ούτε ποτέ αποδέχθηκε την παραμικρή βοήθεια ή προσφορά από την πατρίδα. Ούτε και τα τελευταία χρόνια που τα προβλήματα της υγείας του, ως αποτέλεσμα εκείνου του κακού, τον ταλαιπωρούσαν και τον βασάνιζαν, δέχθηκε βοήθεια… Ποτέ δεν θέλησε τις αναφορές στην προσφορά και στη θυσία του, πόσω μάλλον να δεχθεί τη βοήθεια ή την ελάχιστη αναγνώριση.

Σε αυτούς τους ανθρώπους οφείλει η πατρίδα. Σε αυτά τα παιδιά, που έχασαν τα καλύτερα χρόνια της ζωής τους, οφείλει η πατρίδα.

Σε αυτούς οφείλει η πατρίδα την ανεξαρτησία της, σε αυτά τα παιδιά οφείλει ο λαός την αξιοπρέπειά του…

Εμείς θα κρατούμε ζωντανή την καλή και αγαθή μνήμη που μας άφησε ο Ανδρέας ως κληρονομιά. Η πολιτεία, κυρίως, αλλά και η κοινότητα του χρωστούν πολλά και οφείλουν -έστω μεταθανάτια- να τιμήσουν τον Ανδρέα Ιακώβου.

Δοξαστικό του Μάρκου Δράκου

Η ευγενική πρόσκληση στον γράφοντα του Β΄ Δημοτικού Σχολείου Αγίου Δομετίου (Κ.Β.) στο ετήσιο εθνικό μνημόσυνο του ήρωα Μάρκου Δράκου (που θα τελεσθεί την Κυριακή 18η Ιανουαρίου 2015, στον ιερό ναό Αγίου Παύλου, στον Άγιο Δομέτιο, προϊσταμένου του Αρχιεπισκόπου Κύπρου κ.κ. Χρυσοστόμου και ομιλητή τον Δήμαρχο Αγίου Δομετίου Κώστα Πέτρου), με παρόρμησε να σταθώ σε κάποιους δοξαστικούς στίχους που ο γράφων σύνθεσε. Από τη μεγάλη Ωδή παραθέτω στην απέθαντη μνήμη του ασύγκριτου ήρωα και μεγάλου μοραλίστα της πληγωμένης γης μας, τους λιγοστούς πιο κάτω στίχους:

ΤΟΥ ΔΡΟΣ **ΠΕΤΡΟΥ ΣΤΥΛΙΑΝΟΥ***

Δόξα στην αγαθότητά σου, Κύριε, / που μας ενώνεις μαζί Του / χαρίζοντάς μας το καθαρό απόσταγμα / απ' τους έντονους προβληματισμούς Του / σαν, αλυσοδεμένοι από την αποικιοκρατία / στους φράγκικους πύργους / και στα βενετσιάνικα καστέλια, / προσπαθούσαμε / ν' ακροχαράξουμε φως / στην κατάμαυρη θολούρα / που από παντού μας έπνιγε.// Δόξα στην ιλαρότητά σου, Κύριε, / που μας επιτρέπεις / να προσατενίσουμε / τη μοιρόγραφτη νύχτα του Σεπτέμβρη / όταν, σπάζοντας / τις σιδερόφραχτες καγκελλόπορτες / του φράγκικου πύργου, ριχτήκαμε έξω απ' το κάστρο / αντάμα με Κείνον.// Δόξα στην ημερότητά σου, Κύριε, / που απαραχάραχτη κρατάς στη σκέψη μας / τη σκηνή της προσευχής Του / τη νύχτα της απόδρασης / που θα μας σημαδεύει / στη ζωή μας ολάκαιρη / καθώς ενεοί ετάζαμε / την εκ βαθέων εξομολόγηση / την άμεση πνευματική / και ηθική ταύτηση / με το Απόλυτο και το Θείο / καθώς De Profundis, / ενώπιος ενωπίω / διαλέγεται το Δημιούργημα / με το Δημιουργό του.// Δόξα στις ανεξερεύνητες βουλές σου, Κύριε / που θέλησες με ηρωικό / και αξεπέραστο θάνατο / να καταξιώσεις τον ήρωα / όταν - αναζητώντας φως / μέσα στη φοβερή τη νύχτα / ζωσμένος απ' τα θεριά του κατοχικού στρατού / στις κορυφογραμμές και τα διάσελα / των βουνών της Σολιάς / χτυπώντας ώς την ύστατη ρανίδα / απ' της καρδιάς τη βρυσομάνα / τον ξένο δυνάστη - / έπεφτε / απολυτοποιώντας τη γενναιότητα / μεγιστοποιώντας το δυναμισμό / τανύζοντας τα πλαίσια / αλτρουισμού και αυταπάρνησης / ώς τα στερνά τους άκρα // Δόξα στη μεγαθυμία σου, Κύριε, / που έπλασες και μας αποκάλυψες / τη μοναδική κι ανεπανάληπτη / ηθική και αγωνιστική μορφή της Κύπρου / που μ' όλο που δεν πρόλαβε / να ξεδιπλώσει / όλους τους κυματισμούς της ψυχής / και τους στοχασμούς της καρδιάς / - σβήνοντας σαν το πεφταστέρι / η άλκιμη εφηβική του νειότη - / την έστησες λαμπρό υπόδειγμα / κι ολόφωτο ορόσημο / για τις τωρινές / και τις μελλούμενες γενιές. // Δόξα στην απεραντοσύνη σου, Κύριε, / που μας καταξίωσε / σφαιρικά να ξαγναντέψουμε / όλες τις πτυχές και τις εκφάνσεις / της τόσο σύντομης / μα τόσο καταξιωμένης ιστορικά / διαδρομής του:// Ως συνδικαλιστή ηγέτη / Ως στρατευμένο αγωνιστή / στις γραμμές της ΠΕΟΝ / ως ζηλωτή θερμουργό / και διαπρύσιο κήρυκα / με το Βαγγέλιο στο χέρι / του Ναζωραίου // Ως στρατιώτη επιτελικό / και πολεμιστή μαζί / στις εμπροσθοφυλακές του αγώνα / Δόξα στο άμετρο έλεός σου, Κύριε / που μας επέτρεψε / να συμπολεμούμε μαζί Του / στα βουνά και στα διάσελα / της σκλαβωμένης γης μας.

Εισφορά της BP Eastern Mediterranean στην Παγκύπρια Οργάνωση Τυφλών

Η BP Eastern Mediterranean συνεχίζει το φιλανθρωπικό της έργο στο πλαίσιο των γιορτών των Χριστουγέννων, με την εισφορά χρηματικού ποσού στην Παγκύπρια Οργάνωση Τυφλών, με σκοπό τη στήριξη και ενίσχυση του έργου της. Η παράδοση της εισφοράς έγινε από τον επικεφαλής της BP Eastern Mediterranean κ. Πάμπο Λάμπρου, στον Πρόεδρο της Οργάνωσης κ. Χριστάκη Νικολαΐδη, στα κεντρικά γραφεία της εταιρείας, στη Λευκωσία. Η Παγκύπρια Οργάνωση Τυφλών αγωνίζεται για τα δικαιώματα των ατόμων με οπτική αναπηρία και οι κυριότεροι σκοποί της είναι η πρόληψη και η θεραπεία της τύφλωσης, η ενθάρρυνση και προώθηση κατάλληλης ακαδημαϊκής και επαγγελματικής εκπαίδευσης των τυφλών, η παροχή των αναγκαίων τεχνικών βοηθημάτων για την εργασία και την καθημερινή τους ζωή, και η δημιουργία προϋποθέσεων για ισότιμη διαβίωσή τους μέσα στο κοινωνικό σύνολο.

Ολοκληρώθηκε ο διαγωνισμός «Αντλήστε Τύχη» της ΟΠΑΠ Κύπρου

ΟΛΟΚΛΗΡΩΘΗΚΕ με ιδιαίτερη επιτυχία η προωθητική ενέργεια «Αντλήστε Τύχη», που διοργάνωσε η ΟΠΑΠ Κύπρου σε συνεργασία με την ΕΚΟ. Σύμφωνα με τους όρους της προωθητικής, οι διαγωνιζόμενοι κάθε φορά που γέμιζαν καύσιμα κίνησης αξίας €25 και άνω στα πρατήρια ΕΚΟ, έπαιρναν δώρο ένα κουπόνι αξίας €5 από την ΟΠΑΠ Κύπρου για να συμμετάσχουν στα παιχνίδια της, διεκδικώντας χιλιάδες ευρώ. Η συμμετοχή στον διαγωνισμό ήταν μεγάλη, αφού συγκεντρώθηκαν περίπου 60.000 κουπόνια. Επιπλέον, όσοι τυχεροί συμπλήρωναν τα προσωπικά τους στοιχεία στα κουπόνια, λάμβαναν μέρος σε ειδική κλήρωση διεκδικώντας ένα αυτοκίνητο FIAT 500 1.2 Lounge. Η κλήρωση για την ανάδειξη του τυχερού πραγματοποιήθηκε την Τρίτη 23 Δεκεμβρίου 2014, στα γραφεία της ΟΠΑΠ ΚΥΠΡΟΥ. Ο μεγάλος τυχερός είναι ο κ. Μιχάλης Κασιουλίδης, από τη Λευκωσία.

Παρουσίαση του νέου Castrol EDGE με τιτάνιο

Η CASTROL καθοδηγείται ανέκαθεν από ανήσυχο πνεύμα καινοτομίας και αποφασιστικότητας, για τη διεύρυνση των ορίων του εφικτού, με διαρκή στόχο την ανάπτυξη τεχνολογικά εξελιγμένων λιπαντικών. Η καινοτόμος πορεία της Castrol παρουσιάστηκε σε ειδική εκδήλωση για τεχνικούς αυτοκινήτων και συνεργάτες της εταιρείας, που πραγματοποιήθηκε στο Πολιτιστικό Κέντρο Τρακασόλ στη Μαρίνα Λεμεσού, με αφορμή το λανσάρισμα του νέου προϊόντος Castrol Edge TITANIUM FSTTM. Μέσα από μια εξειδικευμένη παρουσίαση, οι παρευρισκόμενοι είχαν την ευκαιρία να ταξιδέψουν στο πλούσιο, πρωτοποριακό παρελθόν της Castrol, να ενημερωθούν σχετικά με το όραμά της για το μέλλον και να γνωρίσουν τα τελευταίας τεχνολογίας προϊόντα της. Ομιλητές στην εκδήλωση ήταν ο κ. Γιάννης Ρούσσος, Διευθυντής Λιπαντικών της BP στην Κύπρο και ο κ. Γιάννης Κανάρογλου, Business Development Manager της Castrol για την περιοχή των Βαλκανίων. Ο κ. Ρούσσος μίλησε για το πώς η Castrol οδηγεί το αύριο λειτουργώντας με ασφάλεια, επιδεικνύοντας σεβασμό και επιδιώκοντας την πρωτοπορία, με όραμα να αποτελεί τον αδιαμφισβήτητο παγκόσμιο ηγέτη στον τομέα υψηλής ποιότητας λιπαντικών. Αυτός είναι ο λόγος που παγκόσμια οι κορυφαίοι κατασκευαστές αυτοκινήτων εξακολουθούν να επιλέγουν την Castrol. Παράλληλα, αναφέρθηκε και στο Πρόγραμμα Castrol Innoventures, που υποστηρίζει πρωτοποριακές τεχνολογίες για έξυπνη διακίνηση, διατήρηση ενέργειας, εξελιγμένα λειτουργικά συστήματα και νέα γενιά μηχανικής. Στη συνέχεια, ο κ. Κανάρογλου μίλησε για τις νέες τεχνολογίες λιπαντικών και για το νέο Castrol Edge ενισχυμένο με TITANIUM FST™, το οποίο αλλάζει τον τρόπο της συμπεριφοράς του λιπαντικού κάτω από ακραίες πιέσεις και αποτελεί το πιο προηγμένο λιπαντικό της εταιρείας. Το Castrol Edge Titanium FSTTM διπλασιάζει τη δύναμη της λιπαντικής μεμβράνης, καθώς εμποδίζει τη διάσπασή της και μειώνει την τριβή, επιτυγχάνοντας τη μέγιστη απόδοση του κινητήρα.

ΤΑ 'ΠΑΝ ΜΕ ΤΗΝ ΚΑΡΔΙΑ ΤΟΥΣ ΚΑΙ ΚΕΡΔΙΣΑΝ

Αυτοί είναι οι νικητές του πιο διασκεδαστικού διαγωνισμού «Κάλαντα Lay's»

Ο ΠΙΟ διασκεδαστικός χριστουγεννιάτικος διαγωνισμός για τα Κάλαντα Lay's έφτασε στο τέλος του, αναδεικνύοντας τους τέσσερεις δημιουργούς που πήραν μέρος στα κάλαντα που δεν έχουν τελειωμό, κερδίζοντας από ένα φανταστικό Lay's Fun Box, που περιλαμβάνει ένα tablet Samsung, ακουστικά Sony και ένα Garmin ότness watch. Οι νικητές Αντώνης Τσιμπουξής, Μαρία Λαζαρίδου, Άννα Στυλιανού και Αντρέας Μεταξάς συνέθεσαν με κέφι και χαρά τα πιο δημιουργικά τετράστιχα, τα οποία και επιλέχθηκαν ανάμεσα σε ρεκόρ συμμετοχών που ξεπέρασαν τα 800 πιο τρελά, αστεία, αληθινά, γλυκά και διασκεδαστικά τετράστιχα. Με τέτοιο στιχουργικό ταλέντο η επιλογή των νικητών ήταν ιδιαίτερα δύσκολη, αλλά το τελικό αποτέλεσμα θα ανταμείψει όλους τους fans των Lay's. Και αυτό γιατί τα Lay's άφησαν το καλύτερο για το τέλος, αφού η μοναδική Άννα Μονογιού βρέθηκε στο στούντιο και τραγούδησε με το δικό της, μοναδικό στυλ όλα τα τετράστιχα που κέρδισαν, σε ένα υπέροχα διασκεδαστικό και γιορτινό τραγούδι που μπορείτε να απολαύσετε στη σελίδα των Lay's Cyprus στο Facebook και στο YouTube. Τα Lay's Cyprus ευχαριστούν όλο τον κόσμο για τη συμμετοχή του στον διαγωνισμό, και εύχονται σε όλους Καλά Χριστούγεννα και ευτυχισμένο το νέο έτος!

ΧΡΗΜΑΤΙΣΤΗΡΙΟ

ΑΛΛΗ ΜΙΑ ΒΔΟΜΑΔΑ ΑΡΧΙΣΕ ΜΕ ΤΟ ΑΡΙΣΤΕΡΟ ΣΤΟ ΧΑΚ

Με πτώση 1,81% έκλεισε το Χρηματιστήριο

ΜΕ πτώση έκλεισε τη Δευτέρα το Χρηματιστήριο Αξιών Κύπρου, με τον Γενικό Δείκτη να καταγράφει απώλειες της τάξης του 1,81%. Πτώση σε ποσοστό 1,13% σημείωσε και ο δείκτης FTSE/CySE 20. Η αξία των συναλλαγών διαμορφώθηκε στις €765.003,87. Πτωτικά κινήθηκαν οι δείκτες της Κύριας Αγοράς σε ποσοστό 1,51%, της Παράλληλης Αγοράς σε ποσοστό 2,97% και της Εναλλακτικής Αγοράς 1,41%. Αντίθετα, κέρδη κατέγραψε ο δείκτης των Ξενοδοχείων σε ποσοστό 0,12%, ενώ αμετάβλητος παρέμεινε ο δείκτης των Επενδυτικών Εταιρειών.

Το επενδυτικό ενδιαφέρον

Το μεγαλύτερο επενδυτικό ενδιαφέρον προσέλκυσαν οι τίτλοι της Τράπεζας Κύπρου με €645.348,96 (πτώση 4,87% - τιμή κλεισίματος €0,215). Ακολούθησαν οι τίτλοι της Ελληνικής Τράπεζας με €68.428,80 (πτώση 2,38% - τιμή κλεισίματος €0,041), της ERMES DEP. STORES Plc με €14.630,30 (πτώση 0,44% - τιμή κλεισίματος €0,228), της PETROLINA (HOLDINGS) με €11.057,20 (πτώση 2,86% - τιμή κλεισίματος €0,03), και της A&P(ANDREOU&PARASKEVAIDES) με €7.500,00 (πτώση 7,98% - τιμή κλεισίματος €0,013). Από τις μετοχές που έτυχαν διαπραγμάτευσης, 3 κινήθηκαν ανοδικά, 13 πτωτικά, ενώ 2 παρέμειναν αμετάβλητες. Ο αριθμός των συναλλαγών ανήλθε σε 420.

ΞΕΝΑ ΝΟΜΙΣΜΑΤΑ ΕΝΑΝΤΙ ΕΥΡΩ

ΔΕΙΚΤΕΣ ΤΙΜΩΝ ΜΕΤΟΧΩΝ ΧΡΗΜΑΤΙΣΤΗΡΙΟΥ ΑΞΙΩΝ ΚΥΠΡΟΥ
ΒΑΣΗ ΔΕΙΚΤΗ (29/3/1996)

ΧΡΗΜΑΤΙΣΤΗΡΙΑΚΗ ΣΥΝΑΝΤΗΣΗ ΗΜΕΡΟΜΗΝΙΑΣ: 29/12/2014

	ΕΥΡΩ/EURO (€)		
ΣΥΝΟΛΟ ΣΥΝΑΛΛΑΓΩΝ:	765.003,87		
ΔΕΙΚΤΗΣ	ΤΙΜΗ	% ΜΕΤ.	ΑΞΙΑ ΣΥΝ.(€)
INDEX	VALUE	% DIFF.	VALUE (€)
FTSE/CySE 20	48,890	-1,130	110.538,170
ΔΕΙΚΤΗΣ ΚΥΡΙΑΣ ΑΓΟΡΑΣ	62,820	-1,510	71.072,800
ΔΕΙΚΤΗΣ ΠΑΡΑΛΛΗΛΗΣ ΑΓΟΡΑΣ	858,690	-2,970	34.115,730
ΔΕΙΚΤΗΣ ΕΠΕΝΔΥΤΙΚΩΝ ΕΤΑΙΡΕΙΩΝ	806,020	0,000	1.361,240
ΓΕΝΙΚΟΣ ΔΕΙΚΤΗΣ ΧΑΚ	84,450	-1,810	105.188,530
ΔΕΙΚΤΗΣ ΞΕΝΟΔΟΧΕΙΩΝ	424,290	0,120	114,400
ΔΕΙΚΤΗΣ ΕΝΑΛΛΑΚΤΙΚΗΣ ΑΓΟΡΑΣ	747,880	-1,410	13.105,140
FTSE Med (26/12/2014)	5.052,320	0,270	

TV ΕΠΙΛΟΓΕΣ ΤΗΣ ΗΜΕΡΑΣ

ΣΙΓΜΑ - 17.30

Η εκδίκηση ενός αγγέλου

Τηλενουβέλα
Ο Ουμπέρτο δεν πιστεύει πως ο Γκιγέρμο είναι ο γιος του Σαντιάγο και του ζητάει να του φέρει το πιστοποιητικό γέννησής του, για να μπορέσει να του δώσει το επίθετο Κάνο. Ο Σαντιάγο δεν ξέρει τι να κάνει και πηγαίνει να ζητήσει βοήθεια από την Πάολα.

ΣΙΓΜΑ - 18.40

Απατημένος έρωτας

Τηλενουβέλα
Η Σοκόρο πηγαίνει στο σπίτι της Ρακέλ και ζητά να μιλήσει με τον Λεώνιδας. Του προτείνει να επενδύσει στην εταιρεία τους και ο Λεώνιδας τής υπόσχεται πως θα το συζητήσει με τη Ρακέλ. Ο Εδουάρδο είναι έξω φρενών με τη Βικτώρια, επειδή έχασε τη Σοφία.

ΣΙΓΜΑ - 19.40

Εφτά ουρανοί και σύννεφα αλήτες

Κοινωνική σειρά
Η συμπεριφορά της Νατάσας προβληματίζει τον Σαββή και την Αναστασία, ενώ η ίδια δεν ξέρει πώς να διαχειριστεί τις νέες εξελίξεις στην προσωπική της ζωή. Η Σοφία νιώθει άσχημα απέναντι στον Πανίκο μετά τα όσα συνέβησαν.

ΣΙΓΜΑ - 21.30

Μην αρχίζεις τη μουρμούρα

Κωμική σειρά
Απροσδόκητες εξελίξεις, μυστικά που αποκαλύπτονται, πρόσωπα απ' το παρελθόν, αλλά και νέα πρόσωπα που καταφθάνουν στη ζωή των ηρώων μας, θα ταράξουν την οικογενειακή ηρεμία και γαλήνη των τριών ζευγαριών.

ΣΙΓΜΑ - 22.15

Όρκος σιωπής

Κοινωνική σειρά
Ο Πέτρος κάνει μία δύσκολη και για τους δύο συζήτηση με την Ηλέκτρα, ενώ παράλληλα η Αλεξάνδρα, αποφασισμένη, συναντάει τον Άρη, προκειμένου να του αποκαλύψει όλη την αλήθεια. Η Σοφία αναζητάει τη Στέλλα, που έχει εξαφανιστεί μετά από όσα έμαθε για εκείνη και τον Άγγελο.

ΜΕΓΑ - 21.20

Fred Claus

Κωμωδία, παραγωγής 2007
Μεγαλωμένος στη σκιά του αδελφού του Νικ, ο Φρεντ αποβάλλει τη γιορτή των Χριστουγέννων από μέσα του και γίνεται στρυφνός. Κάποια στιγμή, όμως, συνειδητοποιεί ότι ο αδελφός του ο Νικ αντιμετωπίζει ένα σοβαρό πρόβλημα…

ANT1 - 21.20

Μπρούσκο

Κοινωνική σειρά
Ο γάμος-έκπληξη της Δάφνης προς τον Μάρκο παίρνει μια περίεργη και διαφορετική τροπή… αιφνιδιάζοντας και την ίδια. Η οικογένεια Ματθαίου γιορτάζει, σε ταβέρνα της Κρήτης, την αγορά απ' τον Αχιλλέα ενός αμπελώνα, όνειρο κάθε οινοποιού.

NOVA 1 - 23.00

About last night

Κωμωδία, παραγωγής 2014
Δύο νέες αγάπες γεννιούνται με φόντο το μαγευτικό Λος Άντζελες. Από το μπαρ στο… κρεβάτι όλα μοιάζουν εύκολα. Τι θα συμβεί όμως, όταν οι σχέσεις αυτές αναπόφευκτα δοκιμαστούν στον πραγματικό κόσμο;

CAPITAL - 01.00

Anywhere but here

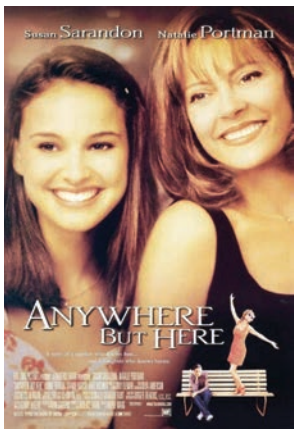

Δράμα, παραγωγής 1999
Μετά τον θάνατο του πατέρα του, ο 17χρονος Πιέρ αναπτύσσει μια λατρευτική αφοσίωση στη μητέρα του, μια γυναίκα ελευθέρων ηθών, που τον μυεί σ' ένα αισθησιακό σύμπαν, απογυμνωμένο από συναισθήματα…

ΤΟ ΠΡΟΓΡΑΜΜΑ

ΣΙΓΜΑ

07.00 Πρωτοσέλιδο
08.35 Ελένη
11.00 Εφτά ουρανοί (Ε)
11.45 Μεσημέρι Και Κάτι
14.15 Οικογενειακές ιστορίες (Ε)
15.00 Ανοιχτή γραμμή
17.00 Άκου τι είπαν
17.30 Η εκδίκηση ενός αγγέλου
Τηλενουβέλα
18.00 Γεγονότα Σε Συντομία
18.10 Η εκδίκηση ενός αγγέλου (συνέχεια)
18.40 Απατημένος έρωτας (La impostora)
19.40 Εφτά ουρανοί και σύννεφα αλήτες
20.25 Τομές Στα Γεγονότα
21.30 Μην αρχίζεις τη μουρμούρα
22.15 Όρκος σιωπής
23.00 I'll be home for Christmas
00.00 Γεγονότα Σε Τίτλους
00.05 I'll be home for Christmas (συνέχεια)
00.35 Επαναλήψεις

ANT1

06.00 Πρωινή Ενημέρωση
06.35 Ντιαντά για όλες τις δουλειές (Ε)
07.10 Το πιο γλυκό μου ψέμα (Ε)
07.55 Κάρμα (Ε)
08.40 Νιώσε με (Ε)
09.30 Άλφα chef (Ε)
10.00 Το πρωινό
12.45 Ο πόλεμος των άστρων (Ε)
14.00 Κωνσταντίνου και Ελένης (Ε)
14.55 Το καφέ της Χαράς (Ε)
15.50 Αγάπη και μίσος (Ε)
16.50 Μπρούσκο (Ε)
17.45 Τα Νέα Σε 10'
18.00 Άλφα chef
Τηλεπαιχνίδι μαγειρικής
18.30 Ρουά ματ
19.30 La gata
20.20 Τα Νέα Του Αντέννα
21.20 Μπρούσκο
22.10 Όμικρον θετικό
23.00 Ρουά ματ (Ε)
23.50 Τίτλοι Ειδήσεων
00.00 Όλα μπιπ
01.00 Επαναλήψεις

ΜΕΓΑ

06.00 Τα μυστικά της Εδέμ (Ε)
06.50 Καλημέρα Κύπρος
08.20 Κάν' το όπως ο Άκης (Ε)
09.00 Una φάτσα (Ε)
10.00 Mega με μία
12.50 Ενημέρωση Τώρα
14.00 Έχεις μέσον
16.00 Για σένα
18.20 Γεγονότα
18.30 Una φάτσα
19.30 Την τύχη μου μέσα
20.20 Mega Γεγονότα
21.20 Fred Claus
23.10 Κλεμμένα όνειρα
00.00 Τελευταία Γεγονότα
00.10 Επαναλήψεις

ΡΙΚ1

07.00 Πρώτη Ενημέρωση
09.30 Καυτές πιπεριές
10.00 Καλή σας μέρα
11.30 Πελάγων γεύσεις (Ε)
12.00 Από Μέρα Σε Μέρα
15.00 Το καφενείο (Ε)
15.30 Εντέχνως
16.30 Μαζί στο ΡΙΚ
18.00 Ειδήσεις
18.15 Καυτές πιπεριές
18.45 Πόσα ξέρεις
Τηλεπαιχνίδι
19.30 Κυπριώτικο σκετς
20.00 Ειδήσεις
21.05 Πέτρινο ποτάμι
21.45 Eurovision song project (Ε)
23.15 Ειδήσεις
23.30 Επαναλήψεις

ΡΙΚ2

07.00 Euronews
08.00 Παιδική ζώνη
16.00 Το αστέρι του Ωκεανού
16.30 Οικογένεια Στίβενς
17.00 Ντοκιμαντέρ
17.30 Ντοκιμαντέρ
19.00 Biz/Εμείς
19.50 Ειδήσεις (στην Αγγλική)
20.00 Ειδήσεις (στην Τουρκική)
20.10 Καυτές πιπεριές
21.00 Santa baby
22.30 Christmas wife
00.10 Επαναλήψεις

TV PLUS

07.00 Παιδική ζώνη
08.30 Όμορφη μέρα
Πρωινή εκπομπή
10.30 Χίλιες και μια… γεύσεις (Ε)
11.30 Αστρολογική αυλαία
13.00 Παιδική ζώνη
15.00 Κουίζ fun
16.55 Τηλεαγορά
18.00 Όμορφη μέρα, best of
18.45 10' Δελτίο Ειδήσεων
19.00 Όμορφη μέρα, best of
19.15 Χίλιες και μια… γεύσεις!
20.10 Δελτίο Ειδήσεων
20.30 The fresh prince of Bell Air
21.00 Police Academy3: Back in training
22.45 She hates me
00.30 Επαναλήψεις

CAPITAL

07.00 Με Το Καλημέρα
10.00 Στον αστερισμό της ημέρας με τη Χριστίνα Λουκά
11.00 Υγεία & ζωή (Ε)
12.00 Τηλεαγορά
14.05 Παιδική ζώνη
15.00 Τα λέμε
17.00 Μαγειρεύουμε παρέα
17.30 Απογευματινή έκδοση
17.50 Sports time
18.30 Ειδήσεις Στη Νοηματική
19.00 Κεντρικό Δελτίο Ειδήσεων
20.00 Capital sports
21.00 Χριστουγεννιάτικη ταινία
22.55 Assault on precinct 13
01.00 Anywhere but here

EXTRA

06.00 Παιδική ζώνη
09.00 Υγεία και πρόληψη
10.00 Παιδική ζώνη
12.00 Ελληνική ταινία
14.00 Ταξίδι ζωής
15.15 Παιδική ζώνη
16.45 Ειδήσεις
17.00 Ελληνική ταινία
18.45 Ειδήσεις
19.30 Ξένη ταινία
21.30 Ξένη ταινία
23.30 Ξένη ταινία
01.00 Ειδήσεις
01.30 Ελληνική ταινία
03.15 Το πάρτι της ζωής σου

NOVA 1

08.35 Admission
10.25 Films & stars
11.25 Veronica Mars
13.20 Angelique
15.20 The kitchen blues
17.00 Star Trek into darkness
19.15 Hollywood 1on1
19.50 Kokowaah 2
22.00 Gomorra
23.00 About last night
00.40 Trance
02.25 I, Frankenstein
04.05 The wolf of Wall Street

ΓΝΩΡΙΜΙΕΣ

ΚΥΠΡΙΟΣ 33 χρονών, ζητά γνωριμία με κοπέλα για σοβαρή σχέση. Μόνο σοβαρές προτάσεις. Τηλ. 97836173.

Λ.Σ. κύριος ελεύθερος 33 ετών, Λ/σία, λεπτός, με κυβερνητική εργασία, οικονομικά ανεξάρτητος, ζητά γνωριμία γάμου με δεσποινίδα ή κυρία 25-36 ετών, με δυνατότητα κατοίκισης στη Λευκωσία, Β.Ξ. κύριος ελεύθερος 31 ετών, Πάφος, με δική του εργασία, ζητά γνωρίμια γάμου με δεσποινίδα 23-30 ετών, με δυνατότητα κατοίκισης στην Πάφο. Μ.Χ. κύριος ελεύθερος 40 ετών, απόφοιτος πανεπιστημίου, με τακτική εργασία, ζητά γνωριμία γάμου με δεσποινίδα ή κυρία χωρίς παιδιά 28-35 ετών, με δυνατότητα κατοίκισης στη Λευκωσία. Γραφείο «Τυχερή Ευκαιρία», τηλ. 99465653 www.meetmecyprus.com

ΜΑΘΗΜΑΤΑ

ΠΑΡΑΔΙΔΟΝΤΑΙ μαθήματα κατ οίκον, ομαδικά, ατομικά, για Παγκύπριες Εξετάσεις Πολιτικής Οικονομίας (&IGCSE), Λογιστικής (&LCCI, GCE A Level), από εγκεκριμένο καθηγητή με πολύχρονη πείρα και επιτυχίες. Γνώση, εμπειρία, πρακτική. Επικοινωνία: 99928880, 96352628.

ΛΕΥΚΩΣΙΑ

ΖΗΤΟΥΝΤΑΙ ΥΠΑΛΛΗΛΟΙ

ΖΗΤΕΙΤΑΙ υπάλληλος για κουζίνα εστιατορίου στη Λευκωσία. Για περισσότερες πληροφορίες τηλεφωνήστε 22765971 ή 99513861 (κα Άρτεμις).

Η ΟΙΚΟΓΕΝΕΙΑ του Πέτρου Αγαθαγγέλου, από τον Στρόβολο, ζητά να προσλάβει οικιακή βοηθό, που θα διαμένει εντός της οικίας τους και θα κάνει όλες τις οικιακές εργασίες, με αρκετά καλούς όρους εργασίας, όχι χαμηλότερους από τη σχετική νομοθεσία. €314 καθαρά κάθε μήνα, δωρεάν διαμονή, διατροφή, ιατροφαρμακευτική περίθαλψη και κοινωνικές ασφαλίσεις. Οι ενδιαφερόμενες να αποτείνονται στο Ιδ. Γρ. Εξ. Εργασίας OMEGA SERVICES AGENCY, Ευάγγελος Λουκά, τηλ. 22373376, 99220947.

Η ΟΙΚΟΓΕΝΕΙΑ του Αντρέα Θεμιστοκλέους, από τη Λευκωσία, ζητά οικιακή βοηθό για τη φροντίδα της οικίας και των 2 ανήλικων παιδιών της. Τηλ. 96500702.

Η ΟΙΚΟΓΕΝΕΙΑ της Ειρήνης Κωνσταντίνου, από τη Λευκωσία, ζητά οικιακή βοηθό για τη φροντίδα της οικίας και των 2 ανήλικων παιδιών της. Τηλ. 99660150.

Η ΟΙΚΟΓΕΝΕΙΑ της Στάλως Αθάνατου, από την Έγκωμη, ζητά να προσλάβει οικιακή βοηθό, η οποία θα διαμένει εντός της οικίας της και θα κάνει όλες τις εργασίες, με αρκετά καλούς όρους εργασίας, όχι χαμηλότερους από τη σχετική νομοθεσία. €309 καθαρά κάθε μήνα, δωρεάν διαμονή, διατροφή, ιατροφαρμακευτική περίθαλψη και κοινωνικές ασφαλίσεις. Οι ενδιαφερόμενες να αποτείνονται στο Ιδ. Γρ. Εξ. Εργασίας CP CAPITAL Labour Supply Ltd, Άδεια 242, κ. Χαράλαμπο Προκοπίου, τηλ. 22664124, 99521300.

Η ΟΙΚΟΓΕΝΕΙΑ του Σταύρου Ζαχαρίου, από τη Λευκωσία, ζητά να προσλάβει οικιακή βοηθό, που θα διαμένει εντός της οικίας της και θα κάνει όλες τις εργασίες του σπιτιού με αρκετά καλούς όρους εργασίας, όχι χαμηλότερους από τη σχετική νομοθεσία. €314 καθαρά κάθε μήνα, δωρεάν διαμονή, διατροφή, ιατροφαρμακευτική περίθαλψη και Κοινωνικές Ασφαλίσεις. Οι ενδιαφερόμενες να αποτείνονται στο Ιδ. Γρ. Εξ. Εργασίας OMEGA SERVICES AGENCY, Ευάγγελος Λουκά, τηλ. 22373376, 99220947. ΖΗΤΕΙΤΑΙ δασκάλα/ος ειδικής εκπαίδευσης με πείρα, για να επιβλέπει παιδί τριών ετών κατά τις απογευματινές ώρες. Παρακαλώ αποταθείτε στο τηλ. 99405806.

Η ΟΙΚΟΓΕΝΕΙΑ του Γεώργιου Χαραλαμπίδη, από τη Λευκωσία, ζητά να προσλάβει οικιακή βοηθό, η οποία θα διαμένει εντός της οικίας της και θα κάνει όλες τις εργασίες του σπιτιού, με αρκετά καλούς όρους εργασίας, όχι χαμηλότερους από τη σχετική νομοθεσία. €427 καθαρά κάθε μήνα και δωρεάν διαμονή, διατροφή, ιατροφαρμακευτική περίθαλψη και κοινωνικές ασφαλίσεις. Οι ενδιαφερόμενες να αποτείνονται στο Ιδ. Γρ. Εξ. Εργασίας SPOTCYCRISTS SERVICES, A. TSANGARIDES, Αρ. Άδειας 155, τηλ. 22352900, 99512430.

Η ΟΙΚΟΓΕΝΕΙΑ της Ανθής Καλαβανά, από τη Λευκωσία, ζητά να προσλάβει οικιακή βοηθό, η οποία θα διαμένει εντός της οικίας της και θα κάνει όλες τις εργασίες του σπιτιού, με αρκετά καλούς όρους εργασίας, όχι χαμηλότερους από τη σχετική νομοθεσία. €427 καθαρά κάθε μήνα και δωρεάν διαμονή, διατροφή, ιατροφαρμακευτική περίθαλψη και κοινωνικές ασφαλίσεις. Οι ενδιαφερόμενες να αποτείνονται στο Ιδ. Γρ. Εξ. Εργασίας SPOTCYCRISTS SERVICES, A. TSANGARIDES, Αρ. Άδειας 155, τηλ. 22352900, 99512430.

ΖΗΤΟΥΝΤΑΙ

ΖΗΤΟΥΝΤΑΙ επειγόντως για άμεση ενοικίαση και αγορά οικίες και διαμερίσματα, επιπλωμένα ή μη. Επίσης επαύλεις για πρεσβείες, μεγάλες εταιρείες και ιδιώτες πελάτες του γραφείου μας, σε κεντρικές περιοχές της Λευκωσίας και προάστια. Κώστας Μαρκίδης, Εγγ. Κτηματομεσίτης, A.E 487, A.A E/16, τηλ.22378898, 99464764 www.markidesestates.com

ΠΩΛΟΥΝΤΑΙ ΟΙΚΙΕΣ

ΠΩΛΟΥΝΤΑΙ: Οικίες: Μακεδονίτισσα 4 υπν., 5 χρόνων, πάροδος Αιπείας 4 υπν. και δωμάτιο υπηρεσίας, μεγάλη οικία πίσω από το Hilton Park, οικία 3/4 οικόπεδο, Μακεδονίτισσα, 4 υπν., παρά το γήπεδο ΑΠΟΕΛ με 3 υπν., Μακεδονίτισσα 4 υπν., σε σωστό οικόπεδο. Οικόπεδα: Στην Πεύκου, 3 οικόπεδα στη Μακεδονίτισσα, 2 οικόπεδα πίσω από το Hilton Park και οικόπεδο στο Intercollege. ΛΟΪΖΟΣ ΣΑΒΒΑ, Εγγεγρ. Αδειούχος Κτημ., Α.Μ. 14, τηλ. 22666785, 99635908.

ΠΩΛΟΥΝΤΑΙ οικίες και διαμερίσματα: Στρόβολος οικία 3 υπν. σε ½ οικόπεδο, του 1985 €140.000, Αγλαντζιά μοντέρνο 3 υπν., 5 χρόνων, 125 τ.μ., εσωτ., παρκέ, κ/θ, a/c, τίτλο €210.000, Στρόβολος Κ.Θεοδώρου διαμ. 3 υπν., μοντέρνο με πολλά έξτρα, παλική κουζίνα, ensuite κυρίως υπν., 2 wc, μεγάλη βεράντα, χώρο στάθμευσης, τίτλο €230.000, Λακατάμεια ετοιμοπαράδοτα 2 υπν., με τίτλους, 90 τ.μ., χώρο στάθμευσης, αποθήκη, €100.000 (συμπ. ΦΠΑ), Λυκαβητός 1 υπν., με παρκέ, ξύλινη κουζίνα, 65 τ.μ., τίτλο €83.000, Ακρόπολη 2 υπν., του 2003, με τίτλο, a/c, 2 wc, παρκέ, χώρο στάθμευσης €85.000, Λατσιά απέναντι από Penhill, ημιανεξάρτητη οικία 3 υπν., κ/θ, a/c, €199.000, Μακ/τισσα μοντέρνα οικία, 450 τ.μ. οικόπεδο, με πισίνα, 4 υπν., κ/θ, a/c €550.000, Πέρα παραδοσιακή οικία, ¾ οικόπεδο, 3 υπν. συν γραφείο, μη αναπαλαιωμένη €60.000, Αρχάγγελος οικία 3 υπν. συν υπόγειο, 240 τ.μ., υπό ανέγερση €280.000 συν ΦΠΑ, Αγλαντζιά στούντιο €55.000 και 1 υπν. €69.000, με παρκέ, κλιματισμό, τίτλο, Λακατάμεια 3 υπν. συν σοφίτα του 2002, 200 τ.μ., κ/θ, κλιματισμό, κήπο €230.000, Στρόβολος Περικλέους 2 υπν., 95 τ.μ, με κλιματισμό, τίτλο €70.000 συζ. Κ. Μαρκίδης, Ε/16, ΑΜ487, τηλ. 22378898, 99464764 www.markidesestates.com

ΠΩΛΟΥΝΤΑΙ ΔΙΑΜΕΡΙΣΜΑΤΑ

ΠΩΛΕΙΤΑΙ διαμέρισμα 1 υπν. στον Στρόβολο, πάροδος Περικλέους. Εσωτερικοί χώροι 49 τ.μ., εξωτερικοί καλυμμένοι 25 τ.μ., αποθηκευτικός χώρος και χώρος στάθμευσης. Τιμή: €75.000. Τηλ.: 99498551.

ΠΩΛΟΥΝΤΑΙ από ιδιώτη τρία διαμερίσματα 1 και 2 υπνοδωματίων στο Καϊμακλί, σε πολύ χαμηλές τιμές. Επικοινωνία: 99165616.

ΠΩΛΟΥΝΤΑΙ ΟΙΚΟΠΕΔΑ

ΠΩΛΕΙΤΑΙ από ιδιώτη οικόπεδο στο Πέρα Χωριό Νήσου 560 τ.μ. σε οικιστική περιοχή. Για περισσότερες πληροφορίες στο τηλ. 99479116.

ΠΩΛΟΥΝΤΑΙ από ιδιώτη δύο συνεχόμενα τεμάχια, οικιστικά, στην Ψημολόφου (6 σκάλες το πρώτο ή 8.120 τ.μ. και τρεισήμισι σκάλες το δεύτερο ή 4.516 τ.μ.), κατάλληλα για οικοπεδοποίηση. Πληροφορίες: Τηλ. 99593985, Λευκωσία.

ΠΩΛΟΥΝΤΑΙ οικόπεδα: Λατσιά-Laiki Sporting club, 890τ.μ. υπό διαχωρισμό, €270.000. ΘΟΪ Λακατάμειας 250τ.μ., ορθογώνιο, ΣΔ 90% €95.000. Άγιος Δομέτιος απέναντι από Αστυνομία, 288τ.μ., ΣΔ 120% €135.000, Λακατάμεια, περιοχή Σαμψών, 526τ.μ., ΣΔ 90%, δίπλα από πεζόδρομο €250.000 συζ. και 1/2 οικόπεδο στην ίδια περιοχή 268τ.μ. €120.000. Λατσιά περιοχή Αθλητικού Κέντρου Τράπεζας Κύπρου 890τ.μ., υπό διαχωρισμό, ΣΔ60% €270.000. Στέλμεκ συνεχόμενα οικόπεδα, από 544τ.μ., επίπεδα, με τίτλους €220.000 έκαστο. Ανθούπολη σε ύψωμα, μεγάλα οικόπεδα με τίτλους, ΣΔ 90% από €120.000. Αρεδιού οικιστικό 2.342τ.μ., ΣΔ 90%, ΣΚ 50% με δρόμο €180.000 συζ. Μακεδονίτισσα 549τ.μ., ΣΔ 100%, για 3 ορόφους, €450.000, Αρχάγγελος, κοντά στη λίμνη Μαγκλή από €250.000, Αρχάγγελος-ΛΟΓΟΣ συνεχόμενα οικόπεδα 550τ.μ., €350.000 έκαστον. Πέρα, με τίτλους, 583τ.μ. ΣΔ 90% €95.000 & 998τ.μ. ΣΔ 60% €139.000. Καπέδες με τίτλους 549τ.μ. ΣΔ 60% €89.000 & 961τ.μ. ΣΔ 60% €149.000. Παλ/τισσα γωνιακό, απέναντι από LIDL, 660τ.μ., ΣΔ 140% €600.000 ή αντιπαροχή. Στρόβολος, πάροδος Αθηνών, γωνιακό, ΣΔ 100%, 492τ.μ., €350.000 συζ. Costas Markides Commission Agency LTD, AM487, AP.ΑΔ E/16, τηλ. 22378898, 99653777 www.markidesestates.com

ΠΩΛΟΥΝΤΑΙ ΧΩΡΑΦΙΑ

ΠΩΛΕΙΤΑΙ χωράφι 725 τ.μ. στον Άγιο Θεόδωρο Πιτσιλιάς. Πληροφορίες: Τηλ. 99680945.

ΠΩΛΕΙΤΑΙ από ιδιώτη στον Άγιο Επιφάνιο Ορεινής γεωργικό κτήμα 2,5 σκάλες, με Σ.Δ. 10%, δρόμο, ύψωμα, πευκόφυτη περιοχή. Τιμή €35.000 (συζητήσιμη). Για περισσότερες πληροφορίες στο 99422337.

ΠΩΛΟΥΝΤΑΙ χωράφια: Αγροκηπιά 4.683 τ.μ., ΣΔ10%, ύψωμα, €59.000, Λαγουδερά 2.462 τ.μ., ΣΔ15% €45.000 & 11.689 τ.μ. €99.000, Πολιτικό 182 τ.μ., ΣΔ120% €42.000, Καταλυόντας 1,450 τ.μ., ΣΔ10%, με δρόμο και ρεύμα, κατάλληλο για οικία ή περιβόλι €45.000, Πέρα 8.697 τ.μ. με δρόμο και ρεύμα ΣΔ10% €230.000 & 3.679 τ.μ. €45.000, Καμπιά 2.676 τ.μ. €39.000 & 2.007 τ.μ. ΣΔ90% με δρόμο €180.000, Καπέδες 3.425 τ.μ. €39.000 & 1.673 τ.μ. ΣΔ90%, εντός του χωριού €189.000, Τσέρι - Μαρκί 6.780 τ.μ., επί λεωφόρου €300.000, Μαρκί 7.270 τ.μ. με δρόμο €320.000, Καπέδες 2.899 τ.μ., οικιστικό ΣΔ90% €190.000. Costas Markides Commission Agency Ltd, AM 487, AP. ΑΔ 16/E, ww.markidesestates.com, τηλ. 22378898, 99653777.

ΠΩΛΟΥΝΤΑΙ χωράφια-οικόπεδα: Στρόβολο γωνιακό οικόπεδο, πίσω από το Μετρό, 502τ.μ. €250.000, Τσέρι οικόπεδο 580τ.μ .€90.000, Εργάτες 21 δεκάρια κτηνοτροφικό €230.000, Σκαρίνου 1 δεκάριο και 673τ.μ. οικιστικό €110.000, Κόρνος προς Σια 10 δεκάρια €80.000, Κόρνος δίπλα από την οικιστική 2 δεκάρια €75.000, Γέρι 9 δεκάρια, βιοτεχνικό €400.000, Δάλι 21 δεκάρια κτηνοτροφικό με έτοιμα υποστατικά €800.000, Λύμπια κτηνοτροφικό με ασφαλτωμένο δρόμο 11 δεκάρια και 893τ.μ. €120.000, Πυργά οικόπεδα 586τ.μ. €70.000, Σια κτηνοτροφικό 42 δεκάρια με έτοιμα υποστατικά €420.000, Ψευδάς 14 δεκάρια 6% €120.000, Ψευδάς 3 δεκάρια και 622 τ.μ., 6% €90.000, Αλάμπρα οικιστικό χωράφι 1 δεκάριο και 673τ.μ. €125.000, Σια πλησίον οικιστικής 2 δεκάρια 566τ.μ. €100.000, Σια-Αλάμπρα 7½ δεκάρια €40.000, Συλίκου Επαρχία Λεμεσού 6 δεκάρια και 355τ.μ. σε ύψωμα, σε κοντινή απόσταση από το χωριό €80.000. Πανίκος Σταυρινού, Εγγεγραμμένος Κτηματομεσίτης, A.M. 497, A/A166, τηλ. 99666703.

ΕΝΟΙΚΙΑΖΟΝΤΑΙ ΔΙΑΜΕΡΙΣΜΑΤΑ

ΕΝΟΙΚΙΑΖΕΤΑΙ ισόγειο διαμέρισμα σε διώροφη οικία 2 υπν. στην οδό Νέλσωνος 25Β΄, περιοχή Σταυρού Στροβόλου. Ενοίκιο: €280 μηνιαίως. Για πληροφορίες στο τηλ. 99576868.

ΕΝΟΙΚΙΑΖΕΤΑΙ διαμπερές διαμέρισμα 2 υπν. σε μικρή πολυκατοικία, σχεδόν καινούργιο, σε εξαιρετική περιοχή στους Αγίους Ομολογητές. Διαθέτει έπιπλα, οικιακές συσκευές, 2wc, air conditions, storage heater, γκαράζ και μεγάλη βεράντα. Τηλ. επικοινωνίας 99641753.

ΕΝΟΙΚΙΑΖΕΤΑΙ διαμέρισμα 1 υπν. (54τ.μ.) στη Μακεδονίτισσα, πίσω από τον Τύμβο. Βρίσκεται σε ήσυχη περιοχή κοντά στο Πανεπιστήμιο Λευκωσίας και διαθέτει χώρο στάθμευσης και μικρή αποθήκη. Ενοίκιο €400. Τηλέφωνο επικοινωνίας 99693859.

ΕΝΟΙΚΙΑΖΟΝΤΑΙ από ιδιώτη διαμερίσματα 2 & 3 υπν. στον Λυκαβητό, επιπλωμένα ή μη, εντοιχισμένη κουζίνα, θέρμανση, κλιματισμός, ηλιακός, χώρος στάθμευσης, κλειστό σύστημα παρακολούθησης. Τηλ. 99682782.

ΕΝΟΙΚΙΑΖΟΝΤΑΙ διαμερίσματα-οικίες: Έγκωμη περιοχή πρεσβειών, 4 υπν. συν δωμ. υπηρεσίας, επιπλωμένη, 250 τ.μ., κήπος με γρασίδι €2.300, Δασούπολη μονοκατοικία πολυτελείας, 3 υπν. συν γραφείο, 280 τ.μ., πάτωμα μάρμαρο, παρκέ στα υπνοδωμάτια, κ/θ, a/c, κήπος, μεγάλες βεράντες €1.100, Στρόβολος Κων/λεως γωνιακή οικία 3 υπν., επιπλωμένη, του 2005, 150 τ.μ. €800, Αγλαντζιά περιοχή PIK επιπλωμένο διαμ., 3 υπν., με κλιματισμό €350, Ακρόπολη επιπλωμένο 2 υπν., με κ/θ, κλιματισμό €350 & 1 υπν. €250, Άγιος Ανδρέας ανακαινισμένη μοντέρνα οικία 2 υπν., επιπλωμένη, με κήπο €1.250 και 3 υπν. ανεξάρτητη διώροφη με κήπο €850, Ακρόπολη πάροδος Κένεντι μοντέρνο 3άρι, 145 τ.μ., πολυτελείας, s/h, a/c, open plan, χώρος στάθμευσης €650, Παλ/τισσα περιοχή ΒΜΗ, μονοκατοικία 4 υπν. συν γραφείο, 400 τ.μ., σε 2 οικόπεδα, με πισίνα, δωμ. υπηρεσίας, a/c, κ/θ, μεγάλο κήπο €1.400, Αρχάγγελος γωνιακή οικία 3 υπν. συν σοφίτα, ξύλινη κουζίνα, κ/θ, a/c, γρανίτες, 3wc, en suite, πλακόστρωτη αυλή €850, Λατσιά ανώγεια οικία 3 υπν., 280 τ.μ, ξύλινη κουζίνα, 3wc, en suite €525. Κ. Μαρκίδης, Εγγ. Κτημ. ΑΜ 487, A/A E/16, τηλ. 99464764, 22378898 www.markidesestates.com

ΕΝΟΙΚΙΑΖΟΝΤΑΙ ΟΙΚΙΕΣ

ΕΝΟΙΚΙΑΖΕΤΑΙ επιπλωμένη διώροφη κατοικία 220 τ.μ. στον πρώτο όροφο στο Καϊμακλί. Διαθέτει 3 υπν., 2 wc (ντους και μπανιέρα), 4 βεράντες (κουζίνα, σαλόνι, φούρνο-μάτια-απορροφητήρα, ψυγείο, πλυντήριο πιάτων, πλυντήριο ρούχων). Τιμή ενοικίασης: €500. Για περισσότερες πληροφορίες στο τηλέφωνο 99498212.

ΕΝΟΙΚΙΑΖΕΤΑΙ καινούργια, επιπλωμένη οικία, 3 υπν., στο Τσέρι. Πολύ μεγάλη αυλή, 2 κλιματιστικά, άνετος χώρος στάθμευσης. Βρίσκεται σε ήσυχη γειτονιά σε αδιέξοδο δρόμο. Πολύ καλή τιμή ενοικίου. Τηλ. 99190408 (Βασίλης).

ΕΝΟΙΚΙΑΖΕΤΑΙ κατοικία στην Αγλαντζιά σε άριστη κατάσταση, 3 υπν. Για πληροφορίες στο 99544695.

ΕΝΟΙΚΙΑΖΕΤΑΙ ανώγεια οικία, 3 υπν., 220 τ.μ., στην οδό Τροοδιτίσσης 16 στην Ακρόπολη. Μερικώς επιπλωμένη, κ/θ, a/c, εξοπλισμένη κουζίνα. Τηλ. 99311027

ΕΝΟΙΚΙΑΖΕΤΑΙ ανώγεια κατοικία 195τ.μ. στην Αγλαντζιά (περιοχή Σουβλάκια Ορφέα) σε άριστη κατάσταση, 3 υπν., 2 w.c., μεγάλη κουζίνα και καθιστικό, τζαμαρία, παντού air condition, κεντρική θέρμανση, ηλιακό, χώρο στάθμευσης με αυλή. Ενοίκιο €550. Για πληροφορίες στο 99673853.

ΕΝΟΙΚΙΑΖΕΤΑΙ στην Ακρόπολη (κοντά στην Υδατοπρομήθεια) κατοικία 3 υπν. με εξοπλισμένη κουζίνα, θέρμανση, a/c, κτλ. Για πληροφορίες στο τηλ. 99311027.

ΕΝΟΙΚΙΑΖΕΤΑΙ ανώγεια κατοικία 4 υπν., περιοχή Απολλωνείου Ιδιωτικού Νοσοκομείου, πλήρως επιπλωμένη, με κ/θ, συσκευές κλιματισμού και καλυμμένο χώρο στάθμευσης. Για πληροφορίες στο τηλ. 99353902.

ΠΩΛΟΥΝΤΑΙ ΚΑΤΑΣΤΗΜΑΤΑ

ΠΩΛΕΙΤΑΙ από ιδιώτη ετοιμοπαράδοτο κατάστημα ολόκληρο ή μισό, 440τ.μ. (ισόγειο, ημιώροφος, υπόγειο), 50μ. από τον κυκλικό κόμβο Τσερίου, Λεωφ. Τσερίου 193. Τηλ. 97626291.

ΠΩΛΟΥΝΤΑΙ ΑΥΤΟΚΙΝΗΤΑ

ΠΩΛΕΙΤΑΙ Mercedes E200 auto, του '98, 140K χλμ, a/c, cruise control, abs, 4 airbags, 10 cd change, 2 κλειδιά, ηλεκτρικά καθίσματα και αλλά πολλά έξτρα. Σε κατάσταση καινούριου, σε τιμή ευκαιρίας €2.900. Τηλ. 99416885.

ΑΜΜΟΧΩΣΤΟΣ

ΖΗΤΟΥΝΤΑΙ ΥΠΑΛΛΗΛΟΙ

Η ΟΙΚΟΓΕΝΕΙΑ του Δημήτρη Κουτσόφτα, από το Παραλίμνι, με 2 παιδιά, ζητά να προσλάβει οικιακή βοηθό για να φροντίζει την οικία της, με αρκετά καλούς όρους εργασίας. Για πληροφορίες αποτείνεστε στην Orthodoxou Employment Bureau, τηλ. 23742225

ΛΑΡΝΑΚΑ

ΖΗΤΟΥΝΤΑΙ ΥΠΑΛΛΗΛΟΙ

ΔΙΚΗΓΟΡΙΚΟ γραφείο στη Λάρνακα με διεθνή πελατεία ζητεί Δικηγόρο. Απαραίτητα προσόντα: Ελάχιστη πείρα 5 χρόνων στη μαχόμενη δικηγορία, άριστη γνώση της ελληνικής και αγγλικής γλώσσας, γνώσεις Η/Υ και διαδικτύου. Αποστολή Βιογραφικού στο φαξ: 24623215. Αποτείνεσθε: 24656318, κ. Μυρούλα Γεωργίου.

ΛΕΜΕΣΟΣ

ΖΗΤΟΥΝΤΑΙ ΥΠΑΛΛΗΛΟΙ

Η ΕΤΑΙΡΕΙΑ «Marfields Enterprises Ltd», με Αριθμό Μητρώου Εργοδότη Κοινωνικών Ασφαλίσεων (ΑΜΕ) 1997489/5/6619, ζητά να προσλάβει Chief Financial Officer. Παρακαλούνται οι ενδιαφερόμενοι/νες να απευθύνονται στο Επαρχιακό Γραφείο Εργασίας Λεμεσού, στο τηλέφωνο 25827320.

ΠΑΦΟΣ

ΖΗΤΟΥΝΤΑΙ ΥΠΑΛΛΗΛΟΙ

Η ΟΙΚΟΓΕΝΕΙΑ του Κωνσταντίνου Κρητιώτη, από την Πάφο, ζητά να προσλάβει οικιακή βοηθό για να να φροντίζει τα παιδιά και την οικία της. Μηνιαίος μισθός €314,00, δωρεάν διαμονή, διατροφή, ιατροφαρμακευτική περίθαλψη και κοινωνικές ασφαλίσεις. Οι ενδιαφερόμενες να αποτείνονται στο Γραφείο E&L General Services Ltd στην Πάφο, τηλ. 26812012 και 99414310.

ΕΞΩΤΕΡΙΚΟ

ΕΝΟΙΚΙΑΖΟΝΤΑΙ ΔΙΑΜΕΡΙΣΜΑΤΑ

ΕΝΟΙΚΙΑΖΕΤΑΙ διαμέρισμα 2 υπν., 74 τ.μ. στον 1ο όροφο μικρής πολυκατοικίας στο Παγκράτι - Αθήνα, με κεντρική θέρμανση, 3 Air-Conditions με ζεστό και κρύο αέρα, πλήρως επιπλωμένο. Για πληροφορίες αποταθείτε στο τηλέφωνο 99586292.

ΔΙΑΦΟΡΑ

ΠΩΛΕΙΤΑΙ ατμολέβητας σε άριστη κατάσταση, αγγλικής προέλευσης μάρκας ΤΑΛΙΣΜΑΝ, υψηλής πίεσης, βαρετού τύπου. Μέγεθος παραγωγής χίλιων λιβρών ανά ώρα. Τηλέφωνα 22422829 και 99563368

ΠΩΛΕΙΤΑΙ ζώνη τριών σημείων, μεγάλου μεγέθους, κατάλληλη για προβλήματα σπονδυλικής στήλης, ελαφρώς μεταχειρισμένη, από €260 μόνο €180. Τηλ. 99465653.

ΠΩΛΟΥΝΤΑΙ παιδικά παραμύθια απευθείας από τον συγγραφέα. Τηλεφωνήστε στο 99337661 ή 22334528 (Βάκης).

ΞΕΡΕΤΕ ΤΙ ΓΙΝΟΤΑΝ
ΠΡΙΝ ΜΕΡΙΚΕΣ ΔΕΚΑΕΤΙΕΣ ΣΤΗΝ ΚΥΠΡΟ;
SIGMA
ΤΗΛΕΟΡΑΣΗ
ΚΡΥΦΟΣ ΚΑΙ ΑΔΑΣ
ΤΗΣ ΑΝΤΡΗΣ ΠΟΛΥΔΩΡΟΥ
Η νέα σειρά του ΣΙΓΜΑ
εμπνευσμένη από πραγματικά γεγονότα
ΕΡΧΕΤΑΙ ΤΟΝ ΙΑΝΟΥΑΡΙΟ
www.sigmatv.com | sigmatvcy | SigmaTV

Υποδεχθείτε το νέο χρόνο
παρέα με το ΣΙΓΜΑ
SIGMA
ΤΗΛΕΟΡΑΣΗ
Χρόνια Πολλά
ΜΕ ΤΟΥΣ
ΕΛΙΑ ΙΩΑΝΝΙΔΟΥ
ΜΑΡΙΝΟ ΚΟΝΣΟΛΟ
GUESTS: ΓΙΩΡΓΟΣ ΤΣΑΛΙΚΗΣ & OTHERVIEW
ΧΟΡΟΣ, ΤΡΑΓΟΥΔΙ, ΣΑΤΙΡΑ, COUNTDOWN, ΚΑΛΕΣΜΕΝΟΙ ΣΤΟ ΣΤΟΥΝΤΙΟ
ΚΑΙ ΠΟΛΛΕΣ - ΠΟΛΛΕΣ ΕΚΠΛΗΞΕΙΣ
ΠΑΡΑΜΟΝΗ ΠΡΩΤΟΧΡΟΝΙΑΣ ΣΤΙΣ 21:20
www.sigmatv.com | sigmatvcy | SigmaTV

Υποσχέσεις γάμου
Ο κ. Μιχάλης Χατζηανδρέα, από την Αμμόχωστο και τώρα στη Λεμεσό, και η δ. Μαρία Λοϊζίδου, από τη Λεμεσό, έδωσαν αμοιβαία υπόσχεση γάμου.

Θεοφάνια στην Αγία Τριάδα
Η γιορτή των Θεοφανίων θα τιμηθεί την Τρίτη 6 Ιανουαρίου 2015, στην εκκλησία της κατεχόμενης κοινότητας της χερσονήσου των Αγίων και μαρτύρων της Καρπασίας. Ο Επίσκοπος Καρπασίας και Πρόεδρος Αιγιαλούσης Χριστοφόρος θα προστεί της Θείας λειτουργίας στην εκκλησία της Αγίας Τριάδας Αιγιαλούσης και στη συνέχεια του Αγιασμού των Υδάτων, στον κόλπο της βυζαντινής εκκλησίας του Αγίου Θέρισσου.

Οι Βωνιάτες ξαναναμώνουν
Το Κοινοτικό Συμβούλιο, η Εκκλησιαστική Επιτροπή Αγίου Γεωργίου Βώνης και όλα τα οργανωμένα σύνολα της κοινότητας Βώνης προσκαλούν τους συγχωριανούς σε εκκλησιασμό, τέλεση δέησης για επιστροφή στην κατεχόμενη πατρική γη και τέλεση ιερών μνημοσύνων όλων των προαπελθόντων Βωνιατών. Την Κυριακή 4 Ιανουαρίου 2015, στον ιερό ναό Αποστόλου Βαρνάβα Δασουπόλεως, θα λειτουργήσει και θα κηρύξει ο Επίσκοπος Μεσαορίας Γρηγόριος. Μετά το πέρας της Θείας Λειτουργίας οι Βωνιάτες θα έχουν την ευκαιρία να φιλοξενηθούν στην αίθουσα του ναού, όπου θα πραγματοποιηθεί και η κοπή της βασιλόπιτας της Βώνης.

Λειτουργίες-Κηρύγματα
* Ο Μητροπολίτης Πάφου Γεώργιος, την προσεχή Πέμπτη 1ην Ιανουαρίου, θα λειτουργήσει και θα κηρύξει στον ιερό καθεδρικό ναό Αγίου Θεοδώρου στην Πάφο και στη συνέχεια θα προστεί της καθιερωμένης δοξολογίας επί τη ενάρξει του νέου έτους.
* Ο Επίσκοπος Αρσινόης Νεκτάριος την Πέμπτη 1ην Ιανουαρίου θα λειτουργήσει και θα κηρύξει στον ιερό καθεδρικό ναό Αγίου Μάμαντος στην Περιστερώνα και στη συνέχεια θα προστεί της καθιερωμένης δοξολογίας επί τη ενάρξει νέου έτους.
* Ο Αρχιμανδρίτης της Ιεράς Μητροπόλεως Πάφου Τυχικός, αύριο Τετάρτη 31 Δεκεμβρίου, το βράδυ, θα προστεί της Αγρυπνίας στην ιερά μονή Παναγίας Σαλαμιωτίσσης.

Παράταση έκθεσης
Το Τμήμα Αρχαιοτήτων, Υπουργείο Συγκοινωνιών και Έργων, πληροφορεί το κοινό ότι η περιοδική έκθεση με θέμα «Θραύσματα. Ευρήματα κεραμικής από τη Βυζαντινή-Μεσαιωνική Λευκωσία», που φιλοξενείται στο Επαρχιακό Μουσείο Λεμεσού, παρατείνεται μέχρι τις 19 Ιανουαρίου 2015.

Πρόγραμμα αιμοδοσιών για την επαρχία Λευκωσίας
Το Κέντρο Αίματος και η ΣΕΑΔ ανακοινώνουν τα προγράμματα αιμοδοσίας: Σήμερα Τρίτη, 30/12/2014 - Κοινότητα Γαλάτας (6.30 μ.μ.). Τετάρτη, 7/1/2015 - Κοινότητα Ποταμιάς (6.30 μ.μ.). Πέμπτη, 8/1/2015 - Κοινότητα Αγίου Επιφανίου (6.30 μ.μ). Παρασκευή, 9/1/2015 - Τμήμα Δασών (8.00 π.μ.), Σταθμός Αιμοδοσίας Έγκωμης και Κοινότητα Αγίων Τριμιθιάς (6.30 μ.μ.).

Χριστουγεννιάτικη συναυλία
Μουσικές από κλασικά έργα των Χριστουγέννων και της Πρωτοχρονιάς από τη Φιλαρμονική του Δήμου Λεμεσού. Πρόσκληση σ' ένα ονειρικό μουσικό συναπάντημα με τις μουσικές των βιενέζικων σαλονιών, με έργα J. Straus, A. Khachaturian, Fr. Lehar, D. Sostakovic κ.ά. Η εκδήλωση θα πραγματοποιηθεί σήμερα Τρίτη, 30 Δεκεμβρίου, στις 20:30, στο Θέατρο Ριάλτο. Είσοδος: €5.

Λαχείο Κέντρου «Άγιος Λάζαρος»
Πραγματοποιήθηκε στις 10 Δεκεμβρίου η κλήρωση του λαχείου που κυκλοφόρησε το Κέντρο για Άτομα με Ειδικές Ανάγκες «Άγιος Λάζαρος» Λάρνακας, με δώρο ένα αυτοκίνητο Mercendes Smart for two passion. Ο τυχερός λαχνός είναι το 3831. Όλα τα έσοδα από την πώληση των λαχνών θα διατεθούν για την ανέγερση αίθουσας πολλαπλών χρήσεων στο Κέντρο. Με την ευκαιρία η Διεύθυνση εκφράζει τις θερμές της ευχαριστίες στην Πρώτη Κυρία Άντρη Αναστασιάδου, για την παραχώρηση του μεγάλου δώρου.

Αποτελέσματα λαχνού ΕΚΥΣΥ
Κληρώθηκε το λαχείο της Ένωσης Κυπρίων Συνταξιούχων, με πρώτο δώρο ένα αυτοκίνητο TOYOTA YARIS 1.0 Active, το οποίο κέρδισε ο κάτοχος του αριθμού 08507. Τα υπόλοιπα δώρα κερδίζουν οι εξής λαχνοί: 07613, 13560, 10802, 14243, 28820, 06403, 17414, 21068, 48799, 18731, 13113, 18256, 24453, 20412, 11725, 31980, 46010 και 22600. Οι τυχεροί μπορούν να επικοινωνήσουν και να λάβουν τα δώρα τους από τα γραφεία της ΕΚΥΣΥ σε όλες τις πόλεις.

Musical Project
Μια παράσταση που θα αναδείξει τα υπέροχα τραγούδια και τις μοναδικές μουσικές που έχουν ακουσθεί στα musical των τελευταίων χρόνων. Στην παράσταση συμμετέχουν όλα τα τμήματα του Ομίλου: Η Παιδική Χορωδία, η Ομάδα Χορού, το Φωνητικό Σύνολο της «Διάστασης». Συμμετέχουν, επίσης, ο Δώρος Δημοσθένους, η Ριάνα Αθανασίου, ο Στέφανος Γεωργιάδης. Τη διεύθυνση του Φωνητικού Συνόλου και τη μουσική επιμέλεια έχει η Αντριάνα Σεργίδου. Την Παιδική Χορωδία διευθύνουν η Δήμητρα Κλουβάτου και Χριστίνα Ιωάννου. Τις χορογραφίες επιμελήθηκαν η Μαρία Μέση, η Ναδίνα Λοϊζίδου και η Ελένη Ο'Keefe. Η εκδήλωση θα πραγματοποιηθεί το Σάββατο, 3 Ιανουαρίου 2015, στις 20:30, στο Θέατρο Ριάλτο και 10 Ιανουαρίου 2015, στο Δημοτικό Θέατρο Στροβόλου, επίσης στις 20:30.

Αγαπημένα Μιούζικαλ στο Τεχνόπολις 20
Ο Πολιτιστικός Χώρος «Τεχνόπολις 20» παρουσιάζει την Αικατερίνα Σάββα και την πιανίστρια Ivelina Ruseva σε μια βραδιά γεμάτη από τον κόσμο των μιούζικαλ, την Παρασκευή, 9 Ιανουαρίου 2015 και ώρα 20.00. Τραγούδια που πέρασαν στην ιστορία, μελωδίες από τον «Μάγο του Οζ», «Το Φάντασμα της Όπερας», «Πρόγευμα στο Τίφανις», «Ωραία μου κυρία», «West Side Story», «Εβίτα» και άλλα, συνθέτουν μια όμορφη μουσική ατμόσφαιρα και μας ταξιδεύουν στο West End του Λονδίνου και στο Broadway της Νέας Υόρκης. Τιμή: 10 ευρώ / 7 ευρώ (μαθητές). Για κρατήσεις επικοινωνήστε στο 70002420. Περιορισμένος αριθμός θέσεων.

Αποτελέσματα 13ου Συνεδρίου Νεολαίας ΕΔΕΚ
Κατά το 13ο Τακτικό Παγκύπριο Συνέδριο της Νεολαίας ΕΔΕΚ, το οποίο διεξήχθη την 21η Δεκεμβρίου 2014, τη θέση του Προέδρου της οργάνωσης ανέλαβε η Στέφανη Ανδρέου, η οποία εξελέγη άνευ ανθυποψηφίου. Τη θέση του Γραμματέα της οργάνωσης ανέλαβε ο Παναγιώτης Ευαγγελίδης, ο οποίος εξελέγη άνευ ανθυποψηφίου. Μετά από απόφαση του Συνεδρίου δεν διεξήχθησαν εκλογές για τα μέλη του Κ.Σ. και αυτομάτως εξελέγησαν και οι 22 υποψήφιοι: Αντρέας Κωνσταντίνου, Αντώνης Ματθαίου, Αντώνης Φακοντής, Γιάννης Ιεροκηπιώτης, Γιώργος Σάββα, Ευδοκία Λαζάρου, Ευστάθιος Ευσταθίου, Κατερίνα Δόκου, Κατερίνα Λαζάρου, Κυριάκος Θεοχάρους, Μάριος Μιχαήλ, Μιχάλης Αριστοδήμου, Ναυσικά Κωνσταντίνου, Νίκος Σολωμού, Ραφαέλλα Σοφοκλέους, Σπυρίδωνας Ευσταθίου, Στέλλα Αντρέου, Σωτηρούλα Γεωργίου, Χρίστος Ηλία, Χριστόδουλος Σπύρου και Χριστόδουλος Χριστοδούλου.

Δέηση και τρισάγιο
Το Κοινοτικό Συμβούλιο, η Εκκλησιαστική Επιτροπή Παναγίας Χρυσελεούσας Τρυπημένης και όλα τα οργανωμένα σύνολα της κατεχόμενης κοινότητας Τρυπημένης, καλούν τους συγχωριανούς στην Κοφίνου, την Κυριακή 4 Ιανουαρίου 2015, ώρα 12:00 το μεσημέρι. Θα πραγματοποιηθεί προσκύνημα στον ιερό ναό του Αγίου Μοδέστου και σύντομη δέηση για ελευθερία και επιστροφή στην τουρκοκρατούμενη κοινότητα και σε όλα τα κατεχόμενα μέρη του βόρειου τμήματος της πατρίδας μας, καθώς και τρισάγιο για όλους τους προαπελθόντες συγχωριανούς μας. Της δέησης και του τρισαγίου θα προστεί ο Επίσκοπος Μεσαορίας Γρηγόριος.

Γιορτή ποδηλατικού ομίλου ΑΓΙΟΣ ΜΝΑΣΩΝ

ΜΕΣΑ σε μια όμορφη εορταστική ατμόσφαιρα πραγματοποιήθηκε στη Μητρόπολη Ταμασσού η χριστουγεννιάτικη γιορτή του ποδηλατικού ομίλου ΑΓΙΟΣ ΜΝΑΣΩΝ. Ο πανιερότατος Μητροπολίτης Ταμασσού και Ορεινής κ. Ησαΐας, αφού ευλόγησε έκοψε τη βασιλόπιτα του ομίλου και μίλησε με τον πατρικό του λόγο προς τους γονείς και παιδιά του ποδηλατικού ομίλου, εξαίροντας την όλη λειτουργία και δράση του ποδηλατικού ομίλου. Τα παιδιά όλα χάρηκαν ιδιαιτέρως παίρνοντας τα αναμνηστικά τους δώρα εκ μέρους του ομίλου. Ο ποδηλατικός όμιλος της Ιεράς Μητροπόλεως Ταμασσού «ΑΓΙΟΣ ΜΝΑΣΩΝ» διατηρεί έξι ποδηλατικές ακαδημίες στον Λυθροδόντα, Πέρα Ορεινής, Κλήρου, Παλαιχώρι και Άγιο Επιφάνιο, απασχολώντας γύρω στα 150 παιδιά.

Παραμονή πρωτοχρονιάς στην Αγία Νάπα

ΠΛΟΥΣΙΟ είναι και φέτος το Πρόγραμμα της Παραμονής Πρωτοχρονιάς, που ετοίμασε για τους δημότες και επισκέπτες του ο Δήμος Αγίας Νάπας. Το πρόγραμμα αρχίζει στις 9.00 μ.μ. και θα διαρκέσει μέχρι τις πρωινές ώρες του νέου έτους, και περιλαμβάνει μουσική και τραγούδια που θα παίζουν γνωστοί DJ, χορευτικές παραστάσεις, Άγιο Βασίλη ο οποίος θα μοιράζει πλούσια δώρα, θα ψήνονται και θα προσφέρονται στους θαμώνες παραδοσιακά εδέσματα και άφθονο κρασί, ενώ με την υποδοχή του καινούργιου χρόνου θα κοπεί η Βασιλόπιτα, η οποία θα μοιραστεί στον κόσμο μαζί με την παραδοσιακή σούπα.

40 χρόνια Σωτήρης Καραγιώργης- Μουσικό αφιέρωμα

ΤΟ ΠΟΛΙΤΙΣΤΙΚΟ Κέντρο «Τεχνόπολις 20» παρουσιάζει τον μουσικοσυνθέτη και μαέστρο Σωτήρη Καραγιώργη σε μια συναυλία-αφιέρωμα στο συνθετικό του έργο, την Κυριακή 4 Ιανουαρίου 2015, ώρα 7:30 μ.μ. Μια πληθώρα ερμηνευτών θα τραγουδήσουν τα έργα του με συνοδεία πιάνου από τον ίδιο. Τραγουδούν: Τιτσιάνα Σογιάτ, Ανδρέας Αρτέμης, Νάταλη Φλουρή, Στέφανη Νεοφύτου, Φιλονίλα Χριστοφόρου, Ναστάζια Πέτρου, Θεοφανώ Χαραλαμπίδου, Ντίνα Μυλωνά, Χάρης Δημητριάδης, Μαρία Ανδρέου, Ιφιγένεια Τερπίζη, Έλενα Ευθυμίου, Στέλιος Κακογιάννης, Βαρβάρα Κωνσταντίνου, Κυριάκος Δρουσιώτης, Γιώργος Ελευθερίου, Κώστας Μανώλης, Αντιγόνη Κυριάκου, Σάββας Χρυσοστόμου. Παίζουν: Παναγιώτης Λιασίδης - μπουζούκι, Παναγιώτης Σόλωνος - ακορντεόν, Σταύρος Μανώλης - μπαγλαμάς. Είσοδος: 7 ευρώ. Για πληροφορίες και κρατήσεις στο 70002420.

† ΚΗΔΕΙΑ

Την πολυαγαπημένη μας μητέρα, γιαγιά και αδελφή

ΑΘΗΝΑ ΧΡΙΣΤΟΔΟΥΛΙΔΟΥ
(το γένος Γιαξή)
από την Παλουριώτισσα

που απεβίωσε χθες Δευτέρα 29/12/2014, σε ηλικία 81 ετών, κηδεύουμε αύριο Τετάρτη 31/12/2014 και ώρα 12.00 μ., από τον ιερό ναό Παναγίας Ευαγγελιστρίας στην Παλουριώτισσα, και καλούμε όσους επιθυμούν να παραστούν.

Οι τεθλιμμένοι:
Παιδιά: Ανδρέας Χριστοδουλίδης
Κυπρούλα - Μιχάλης Κυριακίδης
Εγγόνια, αδέλφια και λοιποί συγγενείς.

Αντί στεφάνια, παρακαλούμε να γίνονται εισφορές για το Ανακουφιστικό Ίδρυμα «ΑΡΟΔΑΦΝΟΥΣΑ»

† ΚΗΔΕΙΑ

Την πολυαγαπημένη μας σύζυγο, μητέρα και αδελφή

ΑΝΔΡΟΥΛΑ ΓΕΤΤΙΜΗ ΧΡΙΣΤΟΔΟΥΛΟΥ
από τον Καραβά Κερύνειας, κάτοικο Λεμεσού

που απεβίωσε χθες Δευτέρα 29.12.2014, σε ηλικία 55 ετών, κηδεύουμε αύριο Τετάρτη 31.12.2014 και ώρα 12.30 μ.μ., από τον ιερό ναό Αγίου Κοσμά του Αιτωλού στο κοιμητήριο Σφαλαγγιώτισσας, στον Άγιο Αθανάσιο Λεμεσού, και καλούμε όσους επιθυμούν να παρευρεθούν για το τελευταίο αντίο.

Οι τεθλιμμένοι:
Σύζυγος: Ιωάννης Χριστοδούλου
Παιδιά: Σωκράτης, Χρίστος και Κυριάκος Χριστοδούλου
Αδελφός: Ευριπίδης Γεττίμης
Λοιποί συγγενείς.

Αντί στεφάνια παρακαλούμε όπως γίνονται εισφορές για το πρόγραμμα της Ιεράς Μητρόπολης Λεμεσού «Γεύμα Απόρων», και για τον σύνδεσμο «Europa Donna» Κύπρου.

ΣΑΝ ΣΗΜΕΡΑ

Γεγονότα

1824: Ο Θεόδωρος Κολοκοτρώνης παραδίδεται στην Κυβέρνηση, κατά τη διάρκεια του εμφυλίου πολέμου.

1894: Με προσωπική επιστολή στον Δημήτριο Βικέλα, φοιτητής δηλώνει τον ενθουσιασμό του για την τέλεση των Ολυμπιακών Αγώνων στην Αθήνα και δεσμεύεται να συνεισφέρει 10 δραχμές από το υστέρημά του, από την 1η Ιανουαρίου 1895 έως τον Ιούνιο του 1896, ώστε να συμβάλει και αυτός στον κοινό στόχο.

1963: Χαράσσεται η Πράσινη Γραμμή στη Λευκωσία. Έξι τουρκοκυπριακοί θύλακοι στη μεγαλόννησο, μετά τις δικοινοτικές ταραχές.

1966: Εκδίδεται η απόφαση για τη δολοφονία του βουλευτή Γρηγόρη Λαμπράκη. Καταδικάζονται για θανατηφόρο σωματική κάκωση-συνέργεια οι Σπύρος Γκοτζαμάνης (11 χρόνια), Εμμανουήλ Εμμανουηλίδης (8,5 χρόνια) και για δατάραξη οικιακής ειρήνης άλλα 8 άτομα (ποινές κάτω του έτους).

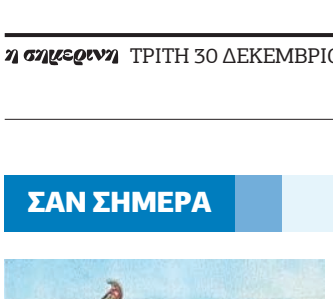

Γεννήσεις

1865: Ρούντγιαρντ Κίπλινγκ, Άγγλος συγγραφέας. Βραβεύτηκε με Νόμπελ Λογοτεχνίας το 1907 (Το βιβλίο της Ζούγκλας, Μόγλης) (θαν. 18/1/1936).

1906: Σεργκέι Κορολιόφ, Σοβιετικός διαστημικός μηχανικός, από τους ανθρώπους που διαμόρφωσαν το διαστημικό πρόγραμμα της ΕΣΣΔ (θαν. 14/1/1966).

1928: Μπο Ντίντλεϊ, καλλιτεχνικό ψευδώνυμο του Ίλας Όθα Μπέιτς, Αμερικανός ρόκερ (θαν. 2/6/2008).

Θάνατοι

1691: Ρόμπερτ Μπόιλ, Άγγλος χημικός και φιλόσοφος (γεν. 25/1/1627).

1944: Ρομέν Ρολάν, Γάλλος συγγραφέας. Τιμήθηκε με Νόμπελ Λογοτεχνίας το 1915 (γεν. 29/1/1866).

1995: Χάινερ Μίλερ, Γερμανός δραματουργός, σκηνοθέτης και ποιητής (γεν. 9/1/1929).

ΟΡΙΖΟΝΤΙΑ

1. Φευδαρχικά υπολείμματα στις σύγχρονες κοινωνίες.
2. Απαραίτητη στην κουζίνα. - Ένα από τα κύρια πρόσωπα της τραγωδίας αυτής είναι ο Ερμής.
3. «Οι δεσποινίδες» της είναι ένα από τα γνωστότερα έργα του Πικάσο.
4. Έχει και τη μορφή κολόνας. - Σοφός δάσκαλος του Σαμουήλ.
5. Αν του προσθέσουμε το «που», χρησιμοποιείται αφηγηματικά ή εναντιωματικά. - Συγκοινωνιακά αρχικά.
6. Συνυφασμένη με τη λατρεία της Αθηνάς (καθ.).
7. Αναφέρεται και η έμμονη. - Συνθετικό του τίτλου αραβικών εφημερίδων.
8. Συχνά αναφερόμενα φαινόμενα.
9. Αρχαίος Πέρσης αξιωματούχος (με άρθρο).

ΚΑΘΕΤΑ

1. Αναφέρεται και αυτό το «απόρρητο».
2. Από ποτά αποτελείται, στη γενική (αντίστρ.). - Φωτιστικό μέσο των αρχαίων.
3. Ενέπνευσε τον Ευριπίδη σε δύο τραγωδίες του.
4. Η λεπτότητα τούς χαρακτηρίζει. - Τέχνη... Άγγλων.
5. Κορίνθια εταίρα της αρχαιότητας. - Συμβολίζει χημικά το ιρίδιο.
6. Εξυπηρετεί συμφέροντα.
7. Δεν είναι... προσηλωμένα. - Πρόθεση με απόστροφο.
8. Ερωμένη του Δία. - Η έννοιά της ορίζεται από το Διεθνές Δίκαιο.
9. Δημιουργείται από μίαν αντανάκλαση.

[ΣΤΑΥΡΟΛΕΞΟ]

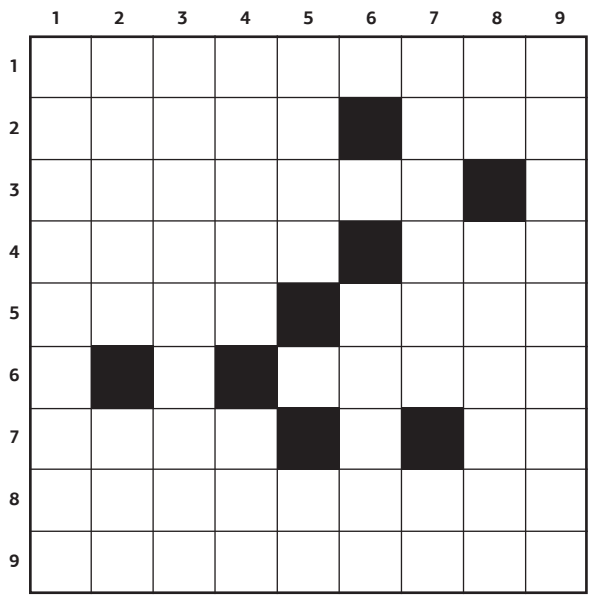

ΛΥΣΗ ΠΡΟΗΓΟΥΜΕΝΟΥ ΣΤΑΥΡΟΛΕΞΟΥ

ΟΡΙΖΟΝΤΙΑ: 1. ΠΙΝΔΑΡΟΣ **2.** ΕΠΑΙΤΕΙΑ **3.** ΟΚΑ - ΚΩΣ **4.** ΡΑΣΑ - ΚΟ **5.** ΕΜ - ΙΚΟΝΙΟ **6.** ΛΑΛΟ - ΠΟΛΥ **7.** ΑΝΑΣΤΗΜΑ **8.** ΟΤΙ - ΙΡΑ **9.** ΟΟΥ - ΙΣΑΑΚ.
ΚΑΘΕΤΑ: 1. ΠΕΤΡΕΛΑΙΟ **2.** ΠΙ - ΑΜΑΝΤΟ **3.** ΝΑΟΣ - ΛΑΟΥ **4.** ΔΙΚΑΙΟΣ **5.** ΑΤΑ - ΤΑΙ **6.** ΡΕ - ΚΟΠΗ **7.** ΟΙΚΟΝΟΜΙΑ **8.** ΣΑΩ - ΙΛΑΡΑ **9.** ΣΙΟΥ - ΑΚ.

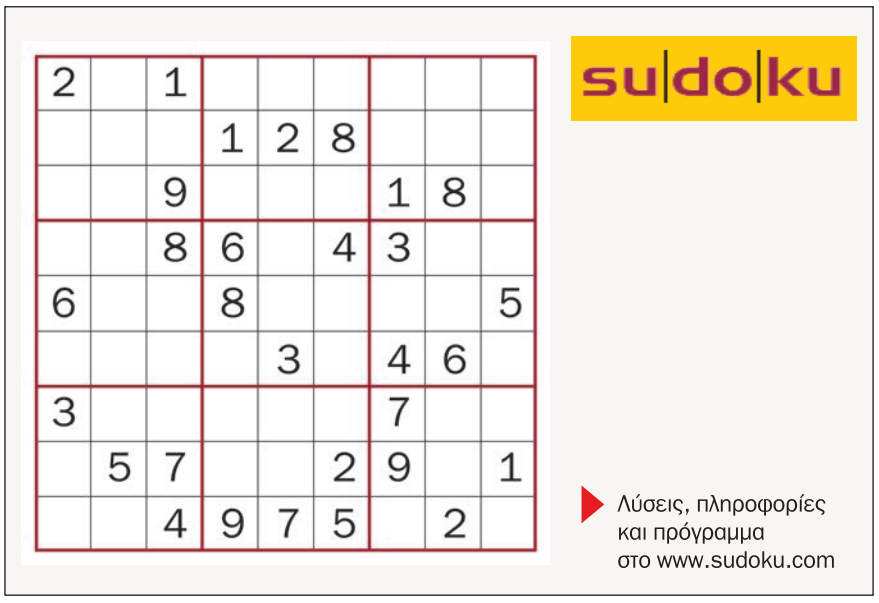

ΑΕΡΟΔΡΟΜΙΑ

ΑΦΙΞΕΙΣ ΤΡΙΤΗΣ ΛΑΡΝΑΚΑΣ

CYP429	ΤΕΛ ΑΒΙΒ	08.00
WZZ3251	ΒΟΥΚΟΥΡΕΣΤΙ	08.30
AEE902	ΑΘΗΝΑ	09.40
UAE107	ΝΤΟΥΜΠΑΪ	10.20
EZS1197	ΒΑΣΙΛΕΙΑ-ΜΙΛΟΥΖΗ	10.45
QTR265	ΝΤΟΧΑ	10.55
AIZ161	ΤΕΛ ΑΒΙΒ	11.30
TSO3161	ΜΟΣΧΑ/ΒΝΟΥΚΟΒΟ	12.05
GFA941	ΜΠΑΧΡΕΪΝ	12.20
CYP313	ΑΘΗΝΑ	13.05
AUI341	ΚΙΕΒΟ/ΜΠΟΡΙΣΜΠΙΛ	13.05
AFL2072	ΜΟΣΧΑ	13.35
WZZ4437	ΣΟΦΙΑ	13.40
AUA831	ΒΙΕΝΗ	14.30
AEE904	ΑΘΗΝΑ	15.40
DLH1760	ΜΟΝΑΧΟ	15.55
EZY7155	ΛΙΒΕΡΠΟΥΛ	16.05
CYP427	ΘΕΣΣΑΛΟΝΙΚΗ	16.15
MSR741	ΚΑΪΡΟ	17.30
UAE108	ΜΑΛΤΑ	18.15
BAW662	ΛΟΝΔΙΝΟ/ΧΙΘΡΟΟΥ	18.20
AEE906	ΑΘΗΝΑ	18.25
NAX2486	ΛΟΝΔΙΝΟ/ΚΑΤΟΥΙΚ	19.25
CYP499	ΑΜΣΤΕΡΝΤΑΜ	19.25
CYP327	ΛΟΝΔΙΝΟ/ΣΤΑΝΣΤΕΝΤ	19.30
CYP337	ΑΘΗΝΑ	21.05
WZZ2451	ΒΟΥΔΑΠΕΣΤΗ	21.20
MEA261	ΒΗΡΥΤΟΣ	21.35
AEE908	ΑΘΗΝΑ	23.10

ΑΝΑΧΩΡΗΣΕΙΣ ΤΡΙΤΗΣ ΛΑΡΝΑΚΑΣ

AEE911	ΑΘΗΝΑ	08.30
RJA134	AMAN	08.40
CYP312	ΑΘΗΝΑ	09.00
CYP326	ΛΟΝΔΙΝΟ/ΣΤΑΝΣΤΕΝΤ	09.00
WZZ3252	ΒΟΥΚΟΥΡΕΣΤΙ	09.05
CYP498	ΑΜΣΤΕΡΝΤΑΜ	09.50
AEE903	ΑΘΗΝΑ	10.20
EZS1198	ΒΑΣΙΛΕΙΑ-ΜΙΛΟΥΖΗ	11.25
CYP426	ΘΕΣΣΑΛΟΝΙΚΗ	11.30
UAE107	ΜΑΛΤΑ	11.35
AIZ162	ΤΕΛ ΑΒΙΒ	12.40
TSO3162	ΜΟΣΧΑ/ΒΝΟΥΚΟΒΟ	13.05
GFA942	ΜΠΑΧΡΕΪΝ	13.05
QTR266	ΝΤΟΧΑ	13.10
WZZ4438	ΣΟΦΙΑ	14.15
AFL2073	ΜΟΣΧΑ	14.40
AUI342	ΚΙΕΒΟ/ΜΠΟΡΙΣΜΠΙΛ	14.40
AEE905	ΑΘΗΝΑ	16.20
AUA832	ΒΙΕΝΗ	16.40
EZY7156	ΛΙΒΕΡΠΟΥΛ	16.45
DLH1761	ΜΟΝΑΧΟ	16.55
CYP336	ΑΘΗΝΑ	17.00
MSR742	ΚΑΪΡΟ	18.30
AEE907	ΑΘΗΝΑ	19.10
UAE108	ΝΤΟΥΜΠΑΪ	19.30
BAW663	ΛΟΝΔΙΝΟ/ΧΙΘΡΟΟΥ	19.35
NAX2487	ΛΟΝΔΙΝΟ/ΚΑΤΟΥΙΚ	20.10
WZZ2452	ΒΟΥΔΑΠΕΣΤΗ	21.55
MEA262	ΒΗΡΥΤΟΣ	22.15
CYP428	ΤΕΛ ΑΒΙΒ	22.35

ΑΦΙΞΕΙΣ ΤΕΤΑΡΤΗΣ ΛΑΡΝΑΚΑΣ

LOT171	ΒΑΡΣΟΒΙΑ	02.55
ASL506	ΒΕΛΙΓΡΑΔΙ	03.20
RJA133	AMAN	07.55

ΑΝΑΧΩΡΗΣΕΙΣ ΤΕΤΑΡΤΗΣ ΛΑΡΝΑΚΑΣ

LOT172	ΒΑΡΣΟΒΙΑ	03.40
ASL507	ΒΕΛΙΓΡΑΔΙ	04.05
AEE901	ΑΘΗΝΑ	05.30

ΦΑΡΜΑΚΕΙΑ

Λευκωσία

Χατζηαποστόλου Σκεύος: Πρίγκιπα Καρόλου 16, δίπλα από ξενοδοχείο Άστυ, τηλ.: 22270770

Βρακάς Δημήτρης: Λεωφ. Αρχ. Μακαρίου Γ' 265, έναντι Marks & Spencer Λακατάμειας, τηλ.: 22384900

Τούμπα Γιούλα: Λεωφ. Αθαλάσσης 86Γ και Δωριέων, έναντι καταστήματος Mothercare, Στρόβολος, τηλ.: 22313677

Χαραλάμπους - Γιάλλουρου Ξένια: Λεωφ. Αρχ. Μακαρίου Γ' & Δοϊράνης 1, κάτω από κλινική "Αγγελή", τηλ.: 22374939

Παπαϊακώβου Ιάκωβος: Λεωφ. Δημοκρατίας 60, έναντι Λυκ. Απ. Βαρνάβα, Στρόβολος, τηλ.: 22450644

Λεμεσός

Πίτσιακου Έλενα: Απ. Βαρνάβα 37, Βορείως φώτων Σιμιλλίδη, τηλ.: 25662177

Αγγελόπουλος Τάκης: Γρ. Αυξεντίου & Σπ. Κυπριανού 6, 200 μ. από Δημ. Σχολείο Χαλκούτσας, Μέσα Γειτονιά, τηλ.: 25751900

Στεφανίδου Μαίρη: Επισκόπου Λαυρεντίου 6, πάροδος έναντι INTERCOLLEGE, τηλ.: 25333726

Λάρνακα

Δημητρίου Ανδρέας: Αρχ. Μακαρίου Γ' 44, δίπλα από Εθνική Τράπεζα Ελλάδος, τηλ.: 24822422

Ιωαννίδου Χρυστάλλα: 1ης Απριλίου 14, τηλ.: 24650565

Πάφος

Δημητρίου Γιώργος: Κινύρα 30, δρόμος από Νέο Δικαστήριο προς Τεχνική Σχολή, τηλ.: 26942131

Παραλίμνι

Λοΐζου Παναγιώτης: Λεωφ. Γρίβα Διγενή 150, τηλ.: 23821368

ΧΡΗΣΙΜΑ ΤΗΛΕΦΩΝΑ

ΠΑΓΚΥΠΡΙΑ

Άμεση Ανάγκη	199
Αστυνομία	1499
Αστυνομία- Γραμμή του πολίτη	1460
Δασικές πυρκαγιές	1407
Αεροδρόμια	77778833
Α.Η.Κ. - βλάβες	1800
ΣΥΤΑ - βλάβες	132
Κέντρο πληροφόρησης φαρμάκων και δηλητηριάσεων (Δεν λειτουργεί Σαββατοκύριακα και καθημερινές μετά τις 14.30)	1401
Κεν. Άμεσης Βοήθειας Θυμάτων Βίας	1440
Νοσοκομεία	1400
Πληροφορίες καταλόγου	11892 / 11888/11800
Συμ/τικό Κέντρο AIDS	22305155
Υπηρεσία Ανταπόκρισης Ναρκωτικών και βοήθειας	1410 ή 22463006
Υπηρ. Αεροπορικών Ναυτικών ατυχημάτων	1441

ΛΕΥΚΩΣΙΑ

Ασθενοφόρα	22604000 ή 199
Αρχηγ. Αστυνομίας	22808080
Νοσοκομείο	22603000
Κίνηση Συμπαράστασης AIDS	99609070
Πρώτες Βοήθειες	22604009, 22604011
Πυροσβεστική	22802150-1
Συμβ. Υδατοπρ. Λ/σίας	22698000
Γραμμή επικοινωνίας για την κατάθλιψη	96453444

ΛΕΜΕΣΟΣ

Πρώτες Βοήθειες	25305770
Νοσοκομείο	25801100
Πυροσβεστική	25805400-1
Αστυνομία	25805050
Αρχή Ηλεκτρισμού	25205000
Συμβ. Υδατοπρομήθειας	25830000
Κέντρο Υποστήριξης για τους Φορείς του AIDS-ΚΥΦΑ	25340305
Λιμάνι	25819200

ΛΑΡΝΑΚΑ

Αεροδρόμιο	77778833
Αστυνομία	24804040
Υδατοπρομήθεια (Βλάβες)	24822400, 24363432
Ολυμπιακή Αεροπορία (αφίξεις - αναχωρήσεις)	77778833
Πρώτες Βοήθειες	24304322
Πυροσβεστική	24804280
Κυπριακές Αερογραμμές (αφίξεις - αναχωρήσεις)	24643300
Λιμάνι	24815225
Συμβ. Αποχετεύσεων	24815222

ΠΑΦΟΣ

Αεροδρόμιο	77778833
Αστυνομία	26806060
ΑΗΚ	26932395
Λιμάνι	26946840
Νοσοκομείο	26803100
Πρώτες Βοήθειες	26803145
Πυροσβεστική	26806272
Υδατοπρομήθεια - βλάβες	99603622

ΑΜΜΟΧΩΣΤΟΣ

Αστυνομία	23803030
Νοσοκομείο	23821211
Πυροσβεστική	23803232
Υδατοπρομήθεια - βλάβες	99625171

ΑΓΡΟΤΙΚΑ ΝΟΣΟΚΟΜΕΙΑ

Αγρός	25521317
Αθηένου	24522328
Ευρύχου	22465586
Κυπερούντα	25806700
Κάμπος	22942686
Κλήρου	22632332
Λεύκαρα	24342429
Όμοδος	25421254
Πεδουλάς	22952459
Πλάτρες	25422224
Πύργος	26522353

sudoku

[ΛΥΣΗ]

3	2	8	5	7	9	4	6	1
1	4	9	2	6	3	7	5	8
6	5	7	1	8	4	2	9	3
8	6	4	9	3	2	5	1	7
5	9	2	7	1	8	3	4	6
7	1	3	4	5	6	8	2	9
2	8	1	6	4	7	9	3	5
9	3	5	8	2	1	6	7	4
4	7	6	3	9	5	1	8	2